MEMÒRIA DE SECRETARIA 2008

TÍTOL PRIMER - CARACTERÍSTIQUES DEL MUNICIPI

- CAPÍTOL I - TERRITORI
- CAPÍTOL II - POBLACIÓ
- CAPÍTOL III - ESTRUCTURA ECONÒMICA
- CAPÍTOL IV - TRANSPORTS I COMUNICACIONS
- CAPÍTOL V - EDUCACIÓ I CIÈNCIA

TÍTOL SEGON - ORGANITZACIÓ MUNICIPAL

- CAPÍTOL I. CORPORACIÓ MUNICIPAL
- CAPÍTOL II. PERSONAL
- CAPÍTOL III. ESTRUCTURA ORGÀNICA

TÍTOL TERCER - SERVEIS DE COMPETÈNCIA MUNICIPAL

- CAPÍTOL I. PATRIMONI MUNICIPAL
- CAPÍTOL II. URBANISME
- CAPÍTOL III. SALUT I MEDI AMBIENT
- CAPÍTOL IV. CONSUM
- CAPÍTOL V. TRANSPORTS
- CAPÍTOL VI . EDUCACIÓ I CULTURA
- CAPÍTOL VII. JOVENTUT I ESPORTS
- CAPÍTOL VIII. SERVEIS SOCIALS
- CAPÍTOL IX. PROTECCIÓ I SEGURETAT
- CAPÍTOL X. TURISME
- CAPÍTOL XI. SERVEIS JURÍDICS MUNICIPALS
- CAPÍTOL XII. PARTICIPACIÓ CIUTADANA
- CAPÍTOL XIII. ALTRES SERVEIS

TÍTOL QUART - HISENDA MUNICIPAL

- CAPÍTOL I- PRESSUPOSTS MUNICIPALS DE L'EXERCICI ECONÒMIC
- CAPÍTOL II- LIQUIDACIÓ DE L'EXERCICI ECONÒMIC
- CAPÍTOL III. DEPARTAMENT TRIBUTARI
- CAPÍTOL IV. SERVEIS DE TRESORERIA I RECAPTACIÓ

TÍTOL CINQUÈ - CRÒNICA DE LA CIUTAT

- CAPÍTOL I- CRÒNICA DE LA CIUTAT

TÍTOL PRIMER - CARACTERÍSTIQUES DEL MUNICIPI

CAPÍTOL I - TERRITORI

EXTENSIÓ I LÍMITS DEL TERME MUNICIPAL

DIVISIÓ DEL TERME MUNICIPAL EN ENTITATS DE POBLACIÓ

DIVISIÓ DEL TERME MUNICIPAL EN DISTRICTES

CAPÍTOL II - POBLACIÓ

PADRÓ MUNICIPAL D'HABITANTS A 1 DE GENER DE 2008

- EVOLUCIÓ DEL MOVIMENT NATURAL DE POBLACIÓ

EXPLOTACIÓ ESTADÍSTICA DEL PMH

- DENSITAT DE POBLACIÓ

TOPONÍMIA

CERTIFICACIONS I DILIGÈNCIES PADRONALS

SERVEIS DELEGATS DE L'ESTAT

- CENS ELECTORAL
- ELECCIONS GENERALS

CAPÍTOL III - ESTRUCTURA ECONÒMICA

AGRICULTURA

- BÉNS IMMOBLES DE NATURALESA RÚSTICA

SECTOR PESQUER

- CAPTURES I VALORS MITJANS EN PRIMERA VENDA

RAMADERIA

- CENS RAMADER

MINERIA

RIQUESA URBANA

- BÉNS IMMOBLES DE NATURALESA URBANA

- IMPOST SOBRE ACTIVITATS ECONÒMIQUES

- ACTIVITATS A VIES I ESPAIS LLIURES PÚBLICS

INDÚSTRIA TURÍSTICA

- CAPACITAT D'ALLOTJAMENT DE MALLORCA

SERVEIS DE RESTAURACIÓ

- NOMBRE I CAPACITAT DE RESTAURANTS I CAFETERIES A MALLORCA

PRODUCTES ENERGÈTICS

- SUBMINISTRAMENT DE GAS, ELECTRICITAT I FORÇA MOTRIU A PALMA

CAPÍTOL IV - TRANSPORTS I COMUNICACIONS

TRÀNSIT AERI

- MOVIMENT DEL TRÀNSIT D'AVIONS I DE PASSATGERS

TRÀNSIT MARÍTIM

- MOVIMENT DE VAIXELLS DE PASSATGE
- TRÀNSIT DE VAIXELLS MERCANTS I DE GUERRA
- TRÀNSIT DE MERCADERIES
- AVITUALLAMENT
- FLOTA PESQUERA

TRÀNSIT TERRESTRE

- VIES DEL TERME MUNICIPAL

TRÀNSIT FERROVIARI

CAPÍTOL V - EDUCACIÓ I CIÈNCIA

EQUIPAMENT ESCOLAR

ESTUDIS UNIVERSITARIS

TÍTOL SEGON - ORGANITZACIÓ MUNICIPAL

CAPÍTOL I. CORPORACIÓ MUNICIPAL

CORPORACIÓ MUNICIPAL

- PLE DE L'AJUNTAMENT
- GRUPS MUNICIPALS
- REGIDORIES D'ÀREA
- REGIDORIES DELEGADES D'ÀREA
- TINÈNCIES DE BATLIA
- PORTAVEUS DE CADA GRUP MUNICIPAL
- JUNTA DE GOVERN
- COMISSIÓ DE COORDINACIÓ

COMISSIONS DEL PLE

- COMISSIÓ DE SERVEIS A LA CIUTADANIA
- COMISSIÓ DE COMPTES, ECONOMIA I RECURSOS HUMANS
- COMISSIÓ DE SUGGERIMENTS I RECLAMACIONS
- COMISSIÓ DE VIGILÀNCIA DE LA CONTRACTACIÓ I INFRAESTRUCTURES
- COMISSIÓ D'URBANISME I MEDI AMBIENT

DISTRICTES

- CENTRE
- PONENT
- NORD
- PONENT
- PLATJA DE PALMA

CONSELLS D'ÀREA

ORGANISMES AUTÒNOMS: INSTITUTS, FUNDACIONS, PATRONATS, EMPRESES MUNICIPALS I SOCIETATS MERCANTILS

REPRESENTACIONS MUNICIPALS ALS ORGANISMES COL·LEGIATS, A LES ENTITATS I A LES SOCIETATS

ACTIVITAT CORPORATIVA

- NOMBRE DE SESSIONS I ACORDS QUE HAN ADOPTAT ELS ÒRGANS MUNICIPALS COL·LEGIATS
- DECRETS DE LA BATLIA
- INICIATIVES DELS GRUPS MUNICIPALS

CAPÍTOL II. PERSONAL

PLANTILLA ORGÀNICA

- FUNCIONARIS DE CARRERA

- FUNCIONARIS EVENTUALS
- RESUM DE LA PLANTILLA ORGÀNICA
- EVOLUCIÓ DE LA PLANTILLA ORGÀNICA

OPOSICIONS I CONCURSOS

- CONVOCATÒRIA DE PROCESSOS SELECTIUS
- NOMENAMENTS DE PERSONAL

ESCOLA MUNICIPAL DE FORMACIÓ

- PLA DE FORMACIÓ
- DEPARTAMENT D'ADMINISTRACIÓ

SERVEIS SOCIOASSISTENCIALS

- ASSISTÈNCIA SANITÀRIA, QUIRÚRGICA I HOSPITALÀRIA
- SERVEI FARMACÈUTIC
- AJUDES MÈDIQUES
- ASSEGURANÇA DE VIDA I D'ACCIDENTS
- CONTROL D'ABSÈNCIES
- TRAMITACIÓ DE SOL·LICITUDS DE LLICÈNCIES I VACANCES
- BEQUES D'ESTUDI I LLIBRES
- ALTRES PRESTACIONS
- DESPESES

SERVEI DE PREVENCIÓ DE RISCS LABORALS

CAPÍTOL III. ESTRUCTURA ORGÀNICA

ESTRUCTURA ORGÀNICA

- BATLIA
- SECRETARIA GENERAL DEL PLE
- SECRETARIA DE LA JUNTA DE GOVERN LOCAL
- SERVEIS JURÍDICS
- OFICINA DEL DEFENSOR DE LA CIUTADANIA
- ÀREA DE RELACIONS INSTITUCIONALS, TURISME, COMERÇ I CONSUM
- ÀREA D'HISENDA, FUNDACIÓ PÚBLICA I INNOVACIÓ
- ÀREA D'INFRAESTRUCTURES, INTERIOR I SALUT
- ÀREA DE MEDI AMBIENT, ECONOMIA I TREBALL
- ÀREA DE JOVENTUT I ESPORTS
- ÀREA D'URBANISME I HABITATGE

TÍTOL TERCER - SERVEIS DE COMPETÈNCIA MUNICIPAL

CAPÍTOL I. PATRIMONI MUNICIPAL

INVENTARI

CAPÍTOL II. URBANISME

GERÈNCIA MUNICIPAL D'URBANISME

- PLANEJAMENT I REHABILITACIÓ URBANA
- GESTIÓ URBANÍSTICA I DEL SÒL
 - TRAMITACIONS DE SISTEMES D'ACTUACIÓ
 - PATRIMONI MUNICIPAL DEL SÒL
- OBRES I QUALITAT DE L'EDIFICACIÓ
- ACTIVITATS I SEGURETAT D'ESTABLIMENTS
 - SERVEI DE CONTROL I SEGURETAT D'ESTABLIMENTS
 - CONTROL D'ACTIVITATS
- DISCIPLINA URBANÍSTICA I SEGURETAT DELS EDIFICIS
 - SERVEI DE DISCIPLINA D'OBRES
- SERVEI DE PROTECCIÓ DE L'EDIFICACIÓ
- SERVEI D'INSPECCIÓ TÈCNICA D'EDIFICIS
- ASSESSORIA ECONÒMICA
- ARXIU DE LA GERÈNCIA D'URBANISME

CONSORCI RIBA

EMPRESA MUNICIPAL D'OBRES I PROJECTES URBANS DE PALMA, SA

- COMPTES ANUALS

DEPARTAMENT D'INFRAESTRUCTURES

- VIALITAT
- PARCS I JARDINS
- ENLLUMENAT PÚBLIC
- EDIFICIS MUNICIPALS
- CENTRES ESCOLARS
- ESTUDIS I PROJECTES D'ARQUITECTURA
- ESTUDIS I PROJECTES D'ENGINYERIA
- SERVEI DE LOGÍSTICA
- UNITAT ADMINISTRATIVA
- CONTRACTES MAJORS
- CONVENIS TRAMITATS
- CONTRACTES MENORS
- DECRETS
- COMUNICACIÓ A LES PERSONES INTERESSADES

INSTITUT MUNICIPAL DE COORDINACIÓ D'OBRES VIÀRIES
PATRONAT MUNICIPAL DE LA IL·LUMINACIÓ ORNAMENTAL

DEPARTAMENT DE MOBILITAT

PATRONAT MUNICIPAL DE L'HABITATGE

- MESURES DE FOMENT

CAPÍTOL III. SALUT I MEDI AMBIENT

AIGUA I SANEJAMENT (EMAYA, SA)

- RECURSOS HUMANS
- ÀREA DE CENTRALS DE CAPTACIÓ I XARXA D'AIGUA POTABLE
- ÀREA DE DEPURACIÓ I XARXES DE CLAVEGUERAM I PLUVIALS
- DEPARTAMENT DE CONTROL DE QUALITAT DE LES OBRES
- CONTROL DE QUALITAT DE LES AIGÜES
- ÀREA DE MEDI AMBIENT
- ÀREA D'OBRES I PROJECTES
- ÀREA D'ADMINISTRACIÓ
- COMPTES ANUALS I DADES A NIVELL D'EMPRESA

SANITAT MORTUÒRIA

- EMPRESA FUNERÀRIA MUNICIPAL, SA
 - RECURSOS HUMANS
 - ESTADÍSTIQUES DE GESTIÓ
 - COMPTES ANUALS

SERVEIS DE SANITAT VETERINÀRIA MUNICIPAL

- CENTRE SANITARI MUNICIPAL DE PROTECCIÓ D'ANIMALS
- SERVEI DE PROTECCIÓ DE L'AVIFAUNA BALEAR
- CONTROLS DE COLOMS
- EDUCACIÓ MEDIAMBIENTAL

LABORATORI MUNICIPAL

- ANÀLISI D'AIGUA
- PROGRAMA DE CONTROL ALIMENTARI
- PROGRAMA DE CONTROL DE QUALITAT

CENTRE MUNICIPAL DE SALUT

- GESTIÓ SOSTENIBLE DELS SECTORS AMBIENTALS CLAU
- GESTIÓ SOSTENIBLE A ESPAIS SIGNIFICATIUS
- EDUCACIÓ AMBIENTAL
- SERVEI DE DESRATITZACIÓ, DESINFECCIÓ I DESINSECTACIÓ
- INSPECCIÓ DE LA ZONA DE MANIPULACIÓ D'ALIMENTS A LES ESCOLETES I ALS CENTRES D'EDUCACIÓ INFANTIL I COL·LEGIS
- ACTIVITATS EDUCATIVES

ALTRES REALITZACIONS

- CAMPANYES
- CONVENIS

- CENTRES DE SALUT
- ALTRES ACTUACIONS

SERVEIS DE MERCATS

- MERCAT CENTRAL MAJORISTA (MERCAPALMA, SA)
- MERCATS MINORISTES: PERMANENTS I TEMPORALS

CAPÍTOL IV. CONSUM

OFICINA MUNICIPAL D'INFORMACIÓ AL CONSUMIDOR (OMIC)
INSPECCIÓ DE CONSUM: INSPECCIONS I INTERVENCIIONS

CAPÍTOL V. TRANSPORTS

TRANSPORT URBÀ DE VIATGERS AMB AUTOMÒBILS LLEUGERS
TRANSPORT URBÀ DE VIATGERS AMB VEHICLES DE TRACCIÓ ANIMAL
TRANSPORT PÚBLIC COL·LECTIU DE VIATGERS (EMT - PALMA)
SOCIETAT MUNICIPAL D'APARCAMENTS DE PALMA

CAPÍTOL VI . EDUCACIÓ I CULTURA

EDUCACIÓ

- EQUIPAMENT ESCOLAR
- DEPARTAMENT DE DINÀMICA EDUCATIVA
- PATRONAT MUNICIPAL D'ESCOLES D'INFANTS DE PALMA

IGUALTAT I DRETS CÍVICS

- PROGRAMA D'IGUALTAT
- PROGRAMA DE VIOLÈNCIA DE GÈNERE
- PROGRAMA DE CONVIVÈNCIA I DRETS CÍVICS
- OBSERVATORI MUNICIPAL DE LA IGUALTAT
- CENTRE SOCIAL FLASSADERS

CULTURA

- ACTIVITATS CULTURALS
- BANDA MUNICIPAL DE MÚSICA
- ACTIVITATS TEATRALS
- ACTIVITATS MUSICALS, D'ESPLAI I DE CINEMA
- FUNDACIÓ PÚBLICA DE LES BALEARS PER A LA MÚSICA
- ARTS PLÀSTIQUES
 - CENTRE D'EXPOSICIÓ I DOCUMENTACIÓ D'ART CONTEMPORANI.CASAL SOLLERIC
 - FUNDACIÓ PILAR I JOAN MIRÓ A MALLORCA
- MUSEUS, ARXIUS I BIBLIOTEQUES
 - MUSEU - CASTELL DE BELLVER
 - ARXIU MUNICIPAL
 - TRACTAMENT DELS FONDS
 - BIBLIOTECA MUNICIPAL DE CORT
 - BIBLIOTEQUES MUNICIPALS
 - BIBLIOTECA DEL CASAL SOLLERIC

POLÍTICA LINGÜÍSTICA

- SERVEI D'ASSESSORAMENT LINGÜÍSTIC

CAPÍTOL VII. JOVENTUT I ESPORTS

JOVENTUT

- SERVEI DE CASALS D'INFANTS I JOVES
- SERVEI DE VACANCES
- CENTRE D'INFORMACIÓ JOVE
- SERVEI DE L'AGÈNCIA DEL VOLUNTARIAT
- SERVEI DESCENTRALITZAT D'INFANTS I JOVES
- PROGRAMES
- ALTRES ACTIVITATS

SERVEI MUNICIPAL D'ESPORTS

- DADES MACROECONÒMIQUES
- SUBVENCIONS
- ABONAMENTS
- PLANTILLA
- DEPARTAMENT DE MEDICINA ESPORTIVA
- ÀREA TÈCNICA - FORMACIÓ
- COMPETICIONS
- ÀREA D'OBRES I MANTENIMENT
- INSTAL·LACIONS ESPORTIVES MUNICIPALS
 - POLIESPORTIU SON MOIX
 - POLIESPORTIU GERMANS ESCALAS
 - PISCINES MUNICIPALS SON HUGO
 - POLIESPORTIU S'ESTEL
 - INSTAL·LACIONS EXTERIORS

CAPÍTOL VIII. SERVEIS SOCIALS

SERVEIS TERRITORIALS

- ATENCIÓ INDIVIDUAL I FAMILIAR
- ATENCIÓ GRUPAL COMUNITÀRIA
- SERVEI D'INTEGRACIÓ I ATENCIÓ A PERSONES AMB DISCAPACITAT
- SERVEI D'ATENCIÓ PREVENTIVA A LES FAMÍLIES EN SITUACIÓ DE RISC
- SERVEI D'ATENCIÓ SOCIOEDUCATIVA I PREVENTIVA A LA INFÀNCIA, L'ADOLESCÈNCIA, LA JOVENTUT I LA FAMÍLIA
- PROGRAMA D'EDUCADORS DE MEDI OBERT
- PROGRAMA ALTER
- PROGRAMA D'EDUCADORS FAMILIARS
- EQUIP D'INTERVENCIÓ FAMILIAR
- SERVEI DE PROMOCIÓ SOCIAL
- AJUDA DOMICILIÀRIA
- CASAL DE CIUTAT ANTIGA

- CASAL DEL JONQUET

SERVEIS DE CIUTAT

- SERVEI MUNICIPAL DE DROGODEPENDÈNCIES
- SERVEI D'ACOLLIDA I PROMOCIÓ SOCIOLABORAL (SAPS)
- MENJADOR SOCIAL PATRONAT OBRER
- SERVEI D'ACOLLIDA PER A DONES I FAMÍLIES (SADIF)
- PIS PONT. PISOS D'INSERCIÓ
- PROGRAMA DE MEDIACIÓ SOCIAL INTERCULTURAL
- PATRONAT ALBERG SON RIERA
- OFICINA MUNICIPAL D'INFORMACIÓ ALS IMMIGRANTS (OFIM)
- PROGRAMA D'INSERCIÓ LABORAL DE PERSONES AMB DISCAPACITAT PSÍQUICA "PALMA SEGLE XXI"
- SERVEI DE TRANSPORT ADAPTAT PER A PERSONES AMB MOBILITAT REDUÏDA SEVERA
- CENTRE DE DIA S'ESTEL

SERVEIS CENTRALS

- PRESTACIONS MUNICIPALS
- CONVENIS
- SUBVENCIIONS

CAPÍTOL IX. PROTECCIÓ I SEGURETAT

ÀREA DE SEGURETAT CIUTADANA

SERVEI CONTRA INCENDIS I SALVAMENTS (COS DE BOMBERS)

- DISTRIBUCIÓ I DADES DE LA PLANTILLA
- SERVEIS REALITZATS

PROTECCIÓ DE PERSONES I BÉNS (POLICIA LOCAL)

- DISTRIBUCIÓ DE LA PLANTILLA
- PRESSUPOST
- ACCIDENTS DE TRÀNSIT
 - VÍCTIMES D'ACCIDENT DE TRÀNSIT
 - ETILOMETRIES
 - SERVEI DE RADAR
- SEGURETAT CIUTADANA
- POLICIA JUDICIAL

- UNITAT D'INTERVENCIÓ IMMEDIATA
- MEDI AMBIENT
- GESTIÓ ADMINISTRATIVA
- OFICINA DE L'ORA
- ALTRES ACTUACIONS DE LA POLICIA LOCAL
- OFICINA D'OBJECTES TROBATS

CAPÍTOL X. TURISME

SERVEI MUNICIPAL DE TURISME

CAPÍTOL XI. SERVEIS JURÍDICS MUNICIPALS

SERVEIS JURÍDICS MUNICIPALS

CAPÍTOL XII. PARTICIPACIÓ CIUTADANA

PARTICIPACIÓ CIUTADANA

- DESENVOLUPAMENT DEL REGLAMENT DE PARTICIPACIÓ CIUTADANA
- REUNIONS AMB ENTITATS DE PARTICIPACIÓ
- ACTIVITATS GENERADES I PARTICIPACIÓ
- RECURSOS ECONÒMICS APORTATS PER L'AJUNTAMENT
- ACTIVITATS ALS CENTRES CULTURALS
- ÒRGANS DE PARTICIPACIÓ

CAPÍTOL XIII. ALTRES SERVEIS

UNITAT INTEGRADA D'ATENCIÓ AL PÚBLIC (UIAP)

UNITAT ADMINISTRATIVA DE CORRESPONDÈNCIA (UAC)

CONTRACTACIÓ

CENTRAL DE COMPRES

EXPEDIENTS SANCIONADORS

RELACIONS INTERADMINISTRATIVES

GABINET DE PREMSA

GABINET GENERAL TÈCNIC

INSTITUT MUNICIPAL D'INFORMÀTICA (IMI)

INSTITUT MUNICIPAL DE FORMACIÓ OCUPACIONAL I FEINA (IMFOF)

DEPARTAMENT DE QUALITAT

TÍTOL QUART - HISENDA MUNICIPAL

CAPÍTOL I- PRESSUPOSTS MUNICIPALS DE L'EXERCICI ECONÒMIC

RESUM DELS PRESSUPOSTS MUNICIPALS DE L'EXERCICI ECONÒMIC

- PRESSUPOST PROPI
- PRESSUPOST DE L'INSTITUT MUNICIPAL DE L'ESPORT
- PRESSUPOST DE LA FUNDACIÓ PILAR I JOAN MIRÓ A MALLORCA
- PRESSUPOST DEL PATRONAT MUNICIPAL D'ESCOLES D'INFANTS DE PALMA
- PRESSUPOST DEL PATRONAT MUNICIPAL DE L'HABITATGE
- PRESSUPOST DE L'INSTITUT MUNICIPAL D'INFORMÀTICA DE PALMA
- PRESSUPOST DE L'INSTITUT MUNICIPAL DE FORMACIÓ OCUPACIONAL I FEINA
- PRESSUPOST DEL PATRONAT MUNICIPAL DE REALLOTJAMENT I REINSERCIÓ SOCIAL
- PRESSUPOST DEL PATRONAT MUNICIPAL D'IL·LUMINACIÓ ORNAMENTAL
- PRESSUPOST DEL PATRONAT LLEGAT WEYLER
- PRESSUPOST DE L'INSTITUT MUNICIPAL D'OBRES VIÀRIES
- PRESSUPOST DE L'INSTITUT MUNICIPAL DE TURISME
- PRESSUPOST DE L'INSTITUT MUNICIPAL DE PROTECCIÓ DEL CONSUMIDOR

RESUM GENERAL ECONÒMIC I FUNCIONAL DEL PRESSUPOST DE DESPESES
MEMÒRIA DELS PRESSUPOSTS MUNICIPALS

CAPÍTOL II- LIQUIDACIÓ DE L'EXERCICI ECONÒMIC

LIQUIDACIÓ DE L'EXERCICI ECONÒMIC

- PRESSUPOST PROPI
- PRESSUPOST DE L'INSTITUT MUNICIPAL DE L'ESPORT
- PRESSUPOST DE LA FUNDACIÓ PILAR I JOAN MIRÓ A MALLORCA
- PRESSUPOST DEL PATRONAT MUNICIPAL D'ESCOLES D'INFANTS DE PALMA
- PRESSUPOST DEL PATRONAT MUNICIPAL DE L'HABITATGE
- PRESSUPOST DE L'INSTITUT MUNICIPAL D'INFORMÀTICA DE PALMA
- PRESSUPOST DE L'INSTITUT MUNICIPAL DE FORMACIÓ OCUPACIONAL I FEINA

- PRESSUPOST DEL PATRONAT MUNICIPAL DE REALLOTJAMENT I REINSERCIÓ SOCIAL
- PRESSUPOST DEL PATRONAT MUNICIPAL D'IL·LUMINACIÓ ORNAMENTAL
- PRESSUPOST DEL PATRONAT LLEGAT WEYLER
- PRESSUPOST DE L'INSTITUT MUNICIPAL D'OBRES VIÀRIES
- PRESSUPOST DE L'INSTITUT MUNICIPAL DE TURISME
- PRESSUPOST DE L'INSTITUT MUNICIPAL DE PROTECCIÓ DEL CONSUMIDOR

CAPÍTOL III. DEPARTAMENT TRIBUTARI

ORDENANCES FISCALS I PREUS PÚBLICS

PADRONS FISCALS

- IMPOST SOBRE BÉNS IMMOBLES
- IMPOST SOBRE ACTIVITATS ECONÒMIQUES
- IMPOST SOBRE VEHICLES DE TRACCIÓ MECÀNICA

GESTIÓ DE TRIBUTS

- LIQUIDACIONS
- CERTIFICACIONS DE DESCOBERT
- RECLAMACIONS, RECURSOS I ACORDS DE RECTIFICACIÓ DE LIQUIDACIONS I REBUTS

RESUM ESTADÍSTIC DE LA GESTIÓ INTERNA

SERVEI D'INSPECCIÓ TRIBUTÀRIA

CONSELL TRIBUTARI

CAPÍTOL IV. SERVEIS DE TRESORERIA I RECAPTACIÓ

TRESORERIA

- CAIXA, MOVIMENTS DE FONS
- REGISTRE, RECURSOS I NÒMINES

RECAPTACIÓ

- RECAPTACIÓ A LA SECCIÓ CENTRAL
- MULTES COBRADES PER BANCS
- RECAPTACIÓ D'OFICINES DE LA CAIB

SECCIÓ DE MULTES

- TRAMITACIÓ DE LES DENÚNCIES
- ALTRES ACTUACIONS

TÍTOL CINQUÈ - CRÒNICA DE LA CIUTAT

CAPÍTOL I- CRÒNICA DE LA CIUTAT

ACTES CORPORATIUS, SOCIALS I PROTOCOL·LARIS

ACTES ALS QUALS VA ASSISTIR LA BATLESSA

ACTES DELEGATS

ENLLAÇOS MATRIMONIALS

CRONISTA

TÍTOL PRIMER

CARACTERÍSTIQUES DEL MUNICIPI

CAPÍTOL I - TERRITORI

CAPÍTOL II - POBLACIÓ

CAPÍTOL III - ESTRUCTURA ECONÒMICA

CAPÍTOL IV - TRANSPORTS I COMUNICACIONS

CAPÍTOL V - EDUCACIÓ I CIÈNCIA

CAPÍTOL I - TERRITORI

EXTENSIÓ I LÍMITS DEL TERME MUNICIPAL

DIVISIÓ DEL TERME MUNICIPAL EN ENTITATS DE POBLACIÓ

DIVISIÓ DEL TERME MUNICIPAL EN DISTRICTES

EXTENSIÓ I LÍMITS DEL TERME MUNICIPAL

El terme municipal de Palma té una superfície de 21.355,844 hectàrees i limita amb els termes de Calvià, Puigpunyent, Esporles, Valldemossa, Bunyola, Marratxí, Santa Eugènia, Algaida, Lluçmajor i la mar.

Correspon al terme municipal de Palma el subarxipèlag de Cabrera, format per les illes de Cabrera, Conillera, Estells, Imperial, Rodona, Foradada, Pina, Pobra i d'altres illots menors.

DIVISIÓ DEL TERME MUNICIPAL EN ENTITATS DE POBLACIÓ

DIVISIÓ DEL TERME MUNICIPAL EN ENTITATS DE POBLACIÓ ADAPTADES A LA NOVA DIVISIÓ PER DISTRICTES MUNICIPALS

DESCRIPCIÓ I LÍMITS

Població i territoris dins els polígons

Entitat de població PALMA (Capital).- Torrent Gros, terme de Marratxí, autopista de Palma a Inca, via de Cintura, camí Vell de Bunyola, torrent Bàrbera, camí dels Reis, carrer Joan Mascaró i Fornés, camí dels Reis, torrent de Sant Magí, avinguda de Picasso, carrer de Veneçuela, carrer d'Andrea Doria, límit dels terrenys del bosc de Bellver, torrent del Mal Pas i la mar. Aquesta entitat inclou el subarxipèlag de Cabrera. En relació amb els districtes i les seccions d'aquest terme, l'entitat comprèn els següents:

Districte I complet.

Seccions 1, 2, 3, 4, 5, 6, 7, 8, 9, 10, 19, 20, 21, 22, 23, 24, 25, 26, 27, 28, 29, 30, 31, 32, 33, 34, 35, 36, 37, 38, 39, 40, 41, 42, 43, 44, 55, 57, 58, 59, 60, 63, 64, 65 i 66 del districte II.

Seccions 1, 2, 3, 4, 5, 6, 7, 8, 9, 10, 11, 12, 13, 14, 15, 16, 17, 18, 19, 20, 21, 22, 23, 24, 25, 26, 27, 28, 29, 30, 31, 32, 33, 34, 42, 44, 45, 46, 47, 48, 50, 51, 52 i 53 del districte III.

Seccions 1, 2, 3, 4, 5, 6, 7, 8, 9, 10, 11, 12, 13, 14, 15, 16, 17, 18, 19, 20, 21, 22, 23, 24, 26, 27, 28, 29, 30, 31, 32, 33, 34, 35, 36, 37, 38, 39, 40, 41, 42, 43, 44, 45, 46, 47, 50, 51, 52, 53, 54, 55, 56, 57, 58, 59, 60, 61, 62, 63, 64, 65, 66, 67, 68, 69, 70, 71, 72, 73, 84, 85 i 86 del districte IV.

Seccions 1, 2, 7, 8, 15, i 16 del districte V.

Entitat de població S'ARANJASSA.- Terme de Lluçmajor; camí de Son Oliveret, camí particular de Son Oliver, camí de la Síquia, camí de Can Capó, camí de Muntanya, continua per l'entreforc d'aquest camí fins al de l'Hostal i camí de l'Hostal. En relació amb els districtes i seccions del terme municipal, aquesta entitat comprèn la secció 83 del districte IV.

Entitat de població CAN PASTILLA.- camí de Can Alegria, autopista de Lluçmajor fins a la confluència amb l'autopista a l'aeroport, autopista de Lluçmajor, camí de Can Pastilla, carrer Sant Joan de Déu i la mar. En relació amb els districtes i seccions del terme municipal, aquesta entitat comprèn les seccions 10, 19 i 21 del districte V.

Entitat de població SA CASA BLANCA.- Camí de Muntanya des del carrer de Manacor fins a terrenys de l'aeroport de Son Sant Joan, límit terrenys aeroport exclòs aquest, tram del camí Vell de Lluçmajor, camí de la Síquia, carrer de Manacor fins a límit del terme municipal, termes d'Algaida, Santa Eugènia i Marratxí, camí de Son Ametller, camí de Cal Correu i carrer de Manacor des del camí de Cal Correu a camí de Muntanya. En relació amb els districtes i seccions del terme municipal, aquesta entitat comprèn la secció 79 del districte IV.

Entitat de població ES COLL D'EN RABASSA.- Carrer de Sant Joan de Déu, camí de Can Pastilla, autopista de Lluçmajor fins al Torrent Gros, el Torrent Gros i la mar. En relació amb els districtes i seccions del terme municipal, aquesta entitat comprèn les seccions 3, 4, 5, 6, 17 i 18 del districte V.

Entitat de població SA CREU VERMELLA.- Torrent Gros, terme de Marratxí, camí de Son Ametller, camí de Cal Correu, carrer de Manacor, camí de Muntanya, límit de l'aeroport de Son Sant Joan, autopista de desviament a l'aeroport i autopista de Lluçmajor fins al Torrent Gros. En relació amb els districtes i seccions del terme municipal, aquesta entitat comprèn les seccions 75, 76, 77, part de la 78 i 82 del districte IV.

Entitat de població ESTABLIMENTS.- Carretera de Valldemossa, termes d'Esporles i Puigpunyent, torrent de la Riera, carrer Molí del Comte, carretera d'Esporles, camí de Ca na Gallura, camí Molí d'en Terra i límit sòl urbà nucli de població Can Moreno. En relació amb els districtes i seccions del terme municipal aquesta entitat comprèn les seccions 36 i 37 del districte III.

Entitat de població GÈNOVA.- Carrer d'Andrea Doria, carrer de Veneçuela, avinguda Picasso, torrent de Sant Magí, camí dels Reis, camí del Coll de la Creu, terme de Calvià, camí dels Reis, camí de Can Vell, carrer de Saridakis, camí del Tramvia, continua pel sender d'aquest camí fins a arribar als terrenys del bosc de Bellver i límits del bosc de Bellver. En relació amb els districtes i seccions del terme municipal, aquesta entitat comprèn les seccions 14 i 15 del districte II.

Entitat de població SA INDIOTERIA.- Autopista de Palma a Inca, termes de Marratxí i Bunyola, carretera de Sóller, torrent Bàrbera, camí Vell de Bunyola i via de cintura. En relació amb els districtes i seccions del terme municipal, aquesta entitat comprèn les seccions 40, 41 i 49 del districte III.

Entitat de població ES PIL.LARÍ.- Terme de Lluçmajor, camí de l'Hostal continua per l'entreforc del camí de Muntanya, camí de Muntanya, camí de Can Capó, camí de Can Alegria, autopista de Lluçmajor i camí del Palmer. En relació amb els districtes i seccions del terme municipal, aquesta entitat comprèn la secció 74 del districte IV.

Entitat de població PLATJA DE PALMA.- Camí de Can Alegria, autopista de Lluçmajor, camí del Palmer, terme municipal de Lluçmajor i la mar. En relació amb els districtes i seccions del terme municipal, aquesta entitat comprèn les seccions 9, 11, 12, 13,14 i 20 del districte V.

Entitat de població SANT AGUSTÍ.- Torrent del Mal Pas, límit dels terrenys del bosc de Bellver continua pel sender que mena al camí del Tramvia, camí de Can Vell, camí dels Reis, terme de Calvià i la mar. En relació amb els districtes i seccions del terme municipal, aquesta entitat comprèn les seccions 11, 12, 13, 16, 17 i 18 del districte II.

Entitat de població SANT JORDI.- Termes de Lluçmajor i Algaida, carrer de Manacor, camí de la Síquia, camí particular de Son Oliver i camí de Son Oliveret. En relació amb els districtes i seccions del terme municipal, aquesta entitat comprèn les seccions 80 i 81 del districte IV.

Entitat de població ES SECAR DE LA REAL.- Camí dels Reis, carretera de Valldemossa, límit sòl urbà nucli de població Can Moreno, camí del Molí d'en Terra, camí de Ca na Gallura, carretera d'Esporles, carrer Molí del Comte, torrent de la Riera, camí dels Reis i carrer de Joan Mascaró i Fornés. En relació amb els districtes i seccions del terme municipal, aquesta entitat comprèn les seccions 35 i 43 del districte III.

Entitat de població SON SANT JOAN.- Terrenys inclosos dintre de l'aeroport de Son Sant Joan, autopista de desviament a l'aeroport fins a la confluència amb l'autopista de Lluçmajor i camí de Can Capó fins a la seva confluència amb terrenys de l'aeroport. En relació amb els districtes i seccions del terme municipal, aquesta entitat comprèn part de la secció 78 del districte IV.

Entitat de població SON SARDINA.- Carretera de Sóller, termes de Bunyola, Valldemossa i Esporles, carretera de Valldemossa i torrent Bàrbera. En relació amb els districtes i seccions del terme municipal, aquesta entitat comprèn les seccions 38 i 39 del districte III.

Entitat de població SA VILETA.- Torrent de la Riera, termes de Puigpunyent i Calvià, camí del Coll de la Creu i camí dels Reis. En relació amb els districtes i seccions del terme municipal, aquesta entitat comprèn les seccions 45, 46, 47, 48, 49, 50, 51, 52, 53, 54, 56, 61 i 62 del districte II.

DIVISIÓ DEL TERME MUNICIPAL EN DISTRICTES

DIVISIÓ DEL TERME MUNICIPAL EN DISTRICTES, APROVADA PER L'AJUNTAMENT PLE, EN SESSIÓ DE DATA 31 DE MARÇ DE 2005. DESCRIPCIÓ I LÍMITS.

DESCRIPCIÓ I LÍMITS

DISTRICTE I

Avinguda de Gabriel Roca des de la seva confluència amb el carrer de Monsenyor Palmer, torrent de la Riera fins a la confluència amb l'avinguda de Portugal, avingudes de Portugal, d'Alemanya, del Comte de Sallent, de Joan March, d'Alexandre Rosselló i de Gabriel Alomar i el litoral marítim fins a la confluència amb l'avinguda de Gabriel Roca. Inclou la zona portuària de mercaderies que compren el Moll Vell, el Contramoll, el Mollet, el parc de la Mar i el subarxipèlag de Cabrera.

DISTRICTE II

Avinguda de Gabriel Roca des de la seva confluència amb el carrer de Monsenyor Palmer, litoral marítim, termes municipals de Calvià i de Puigpunyent, torrent de la Riera fins a la confluència amb l'avinguda de Gabriel Roca i l'avinguda de Gabriel Roca fins a la confluència amb el carrer de Monsenyor Palmer. Comprèn la zona portuària del Dic de l'Oest i els molls de Ponent.

DISTRICTE III

Torrent de la Riera, termes municipals de Puigpunyent, d'Esporles, de Valldemossa, de Bunyola i de Marratxí fins a la confluència amb l'autopista de Palma a Inca, autopista de Palma a Inca fins al seu encreuament amb la via de cintura, via de cintura fins al seu encreuament amb el carrer de Jacint Verdager, carrer de Jacint Verdager fins a la confluència amb el carrer de Gabriel Maura, carrer de Gabriel Maura fins a la confluència amb el carrer d'Eusebi Estada, carrer d'Eusebi Estada fins a la seva confluència amb l'avinguda de Joan March i avingudes de Joan March, del Comte de Sallent, d'Alemanya i de Portugal fins l'encreuament amb el torrent de la Riera.

DISTRICTE IV

Litoral marítim fins al seu encreuament amb l'avinguda de Gabriel Alomar, avingudes de Gabriel Alomar i d'Alexandre Rosselló, Plaça d'Espanya fins a la seva confluència amb el carrer d'Eusebi Estada, carrer d'Eusebi Estada fins a la confluència amb el carrer de Gabriel Maura, carrer de Gabriel Maura fins a la confluència amb el carrer de Jacint Verdager, carrer de Jacint Verdager fins al seu encreuament amb la via de cintura, via de cintura fins a l'encreuament amb l'autopista de Palma a Inca, autopista de Palma a Inca fins al terme municipal de Marratxí, termes municipals de Santa Maria del Camí, de Santa Eugènia, d'Algaida i de Lluçmajor fins a l'autopista de Lluçmajor i l'autopista de Lluçmajor fins al seu encreuament amb el carrer de Joan Maragall i amb el litoral marítim.

DISTRICTE V

Litoral marítim fins al seu encreuament amb el carrer de Joan Maragall i autopista de Lluçmajor, autopista de Lluçmajor fins al terme municipal de Lluçmajor, confluència amb el torrent dels Jueus i el litoral marítim.

NOTA.- Tots els límits dels districtes discorren per les mitjanes dels respectius vials, torrents i altres descripcions geogràfiques.

CAPÍTOL II - POBLACIÓ

PADRÓ MUNICIPAL D'HABITANTS A 1 DE GENER DE 2008
EVOLUCIÓ DEL MOVIMENT NATURAL DE POBLACIÓ

EXPLOTACIÓ ESTADÍSTICA DEL PMH
DENSITAT DE POBLACIÓ

LES DADES ESTADÍSTIQUES REFERIDES A LA POBLACIÓ DE PALMA FIGUREN AL CD
TABLAS ESTADÍSTICAS Y PLANIMETRÍA- REVISIÓN PADRÓN MUNICIPAL DE HABITANTES

TOPONÍMIA

CERTIFICACIONS I DILIGÈNCIES PADRONALS

SERVEIS DELEGATS DE L'ESTAT
CENS ELECTORAL
ELECCIONS GENERALS

PADRÓ MUNICIPAL D'HABITANTS A 1 DE GENER DE 2008

EVOLUCIÓ DEL MOVIMENT NATURAL DE POBLACIÓ

Any	Naixements	%	Defuncions	%
1987	3.645	100,00	2.545	100,00
1988	3.671	100,71	2.823	110,92
1989	3.639	99,83	2.939	115,48
1990	3.784	103,81	2.484	97,80
1991	3.626	99,48	2.455	96,46
1992	3.506	96,19	2.730	107,27
1993	3.351	91,93	3.036	119,29
1994	3.240	88,89	2.980	117,09
1995	3.205	87,93	3.086	121,26
1996	3.169	86,94	3.099	121,77
1997	3.223	88,42	3.033	119,17
1998	3.253	89,25	3.040	119,45
1999	3.346	91,80	2.987	117,37
2000	3.587	98,40	3.045	119,64
2001	3.748	102,83	3.167	124,44
2002	4.519	123,97	3.146	123,61
2003	4.621	126,77	3.084	121,17
2004	4.671	128,15	3.103	121,93
2005	4.585	125,78	3.134	123,14
2006	4.359	119,58	2.888	113,47
2007	4.238	116,26	2.809	110,37
2008.....	4.639	127,27	2.830	111,20

EXPLORACIÓ ESTADÍSTICA DEL PMH

DADES A 1 DE GENER DE 2008

DENSITAT DE POBLACIÓ

ZONA ESTADÍSTICA	POBLACIÓ DE DRET PER ZONES ESTADÍSTIQUES I SEXE			SUPERFÍCIE DENSITAT	
	HOMES	DONES	TOTAL	EN HECTÀREES	HABIT./ha
EL PUIG DE SANT PERE	265	236	501	4,49	111,58
JAUME III	1345	1542	2887	11,77	245,28
LA LLOTJA-EL BORN	966	1006	1972	11,2	176,07
SANT JAUME	1077	1000	2077	14,85	139,87
SANT NICOLAU	866	924	1790	8,44	212,09
CORT	794	783	1577	6,73	234,32
LA SEU	330	326	656	9,35	70,16
MONTI-SION	632	602	1234	7,45	165,64
LA CALATRAVA	472	529	1001	9,52	105,15
EL SINDICAT	1920	1913	3833	20,36	188,26
EL MERCAT	1163	1251	2414	13,09	184,42
LA MISSIÓ	930	999	1929	7,67	251,5
PLACA DELS PATINS	1800	2181	3981	16,55	240,54
SANT AGUSTI	2228	2430	4658	113,92	40,89
CALA MAJOR	3170	2857	6027	118,64	50,8
PORTOPÍ	1396	1378	2774	35,75	77,59
LA BONANOVA	1500	1583	3083	91,03	33,87
GÈNOVA	1189	1163	2352	439,16	5,36
EL TERRENO	3314	3252	6566	43,66	150,39
SON ARMADANS	4005	4469	8474	49,85	169,99
LA TEULERA	713	744	1457	88,13	16,53
SON ESPANYOLET	3741	4059	7800	42,09	185,32
SON DURETA	1089	1191	2280	72,62	31,4
SANTA CATALINA	4167	4840	9007	33,01	272,86
EL JONQUET	341	332	673	5,34	126,03
SON PERETÓ	797	856	1653	11,37	145,38
SON FLOR	619	605	1224	50,79	24,1

SON SERRA-LA VILETA	3025	3060	6085	62,07	98,03
SON ROCA	903	894	1797	54,72	32,84
SON XIMELIS	1304	1290	2594	4,64	559,05
SON ANGLADA	285	261	546	743,2	0,73
SON RAPINYA	1503	1659	3162	100,76	31,38
LOS ALMENDROS-SON PACS	1558	1606	3164	14,81	213,64
SON XIGALA	2257	2311	4568	53,54	85,32
SON VIDA	248	262	510	932,01	0,55
SON COTONER	6277	6016	12293	66,89	183,78
SON DAMETO	3472	3645	7117	52,98	134,33
EI CAMP D'EN SERRALTA	6239	6979	13218	33,41	395,63
EL FORTÍ	3501	3822	7323	29,59	247,48
EL SECAR DE LA REAL	2475	2189	4664	333,91	13,97
ESTABLIMENTS	1512	1549	3061	1829,02	1,67
SON ESPANYOL	315	325	640	439,39	1,46
SON SARDINA	1403	1445	2848	759,34	3,75
CAS CAPISCOL	4418	4440	8858	62,6	141,5
EL CAMP REDÓ	6657	7082	13739	91,35	150,4
BONS AIRES	9287	10269	19556	71,41	273,86
PLACA DE TOROS	7725	8046	15771	54,27	290,6
SON OLIVA	3285	3319	6604	28,53	231,48
AMANECER	256	280	536	18,19	29,47
L'OLIVERA	1390	1508	2898	39,34	73,67
LA INDIOTERIA (URBÀ)	1810	1881	3691	384,2	9,61
LA INDIOTERIA (RURAL)	770	752	1522	706,56	2,15
ARXIDUC	3185	3525	6710	27,62	242,94
MARQUÈS DE LA FONTSANTA	3023	3250	6273	20,28	309,32
SON RUTLAN	489	506	995	14,89	66,82
MARE DE DÉU DE LLUC	940	970	1910	11,23	170,08
SON CLADERA	3698	3605	7303	143,18	51,01
EL VIVER	3327	3382	6709	58,47	114,74
EL RAFAL NOU	3585	3643	7228	30,14	239,81
EL RAFAL VELL	5947	5953	11900	52,22	227,88
SON FORTESA (NORD)	1137	1119	2256	7,74	291,47
ELS HOSTALETS	1167	1227	2394	10,05	238,21
SON FORTESA (SUD)	1737	1829	3566	15,25	233,84
SON GOTLEU	5464	4479	9943	31,59	314,75
CAN CAPES	884	878	1762	5,3	332,45
SON CANALS	2934	3001	5935	18,04	328,99

LA SOLEDAT (NORD)	4301	4193	8494	32,58	260,71
ESTADI BALEAR	170	171	341	170,11	2
PERE GARAU	13857	14214	28071	68,18	411,72
FONERS	8147	8550	16697	52,88	315,75
EL POLÍGON DE LLEVANT	3810	3560	7370	80,25	91,84
LA SOLEDAT (SUD)	1247	1186	2433	10,75	226,33
SON MALFERIT	23	24	47	79,44	0,59
CAN PERE ANTONI	83	93	176	8,87	19,84
EL MOLINAR	4322	4506	8828	155,07	56,93
EL COLL D'EN RABASSA	5355	5509	10864	294,16	36,93
SON RIERA	191	196	387	4,62	83,77
CAN PASTILLA	2897	2831	5728	185,14	30,94
AEROPORT	114	41	155	888,74	0,17
LES MERAVELLES	2243	2165	4408	185,99	23,7
L'ARENAL	4236	3886	8122	280,33	28,97
EL PIL·LARÍ	658	632	1290	823,21	1,57
SON FERRIOL	4333	4323	8656	1408,06	6,15
L'ARANJASSA	479	460	939	664,29	1,41
SANT JORDI	1247	1309	2556	1467	1,74
LA CASA BLANCA	679	581	1260	3748,75	0,34
ZONA PORTUÀRIA	25	11	36	50,41	0,71
	TOTAL DEL TERME MUNICIPAL				
	HOMES	DONES	TOTAL	SUPERFÍCIE ha	DENSITAT HABIT./ha
	208638	213749	422387	21355,84	19,78

TOPONÍMIA

NOVA NOMENCLATURA DE VIALS

1. VIALS NOUS (74)

NOM NOU	INF. COMPLEMENTÀRIA	NOM ANTIC
ADA BYRON, carrer d'	Analista i metafísica (1815-1851)	VIAL NOU DEL PARC BIT
AGRÓ, carrer de l'		VIAL NOU DE SON FERRIOL
ALIMENTACIÓ, carrer de l'		VIAL NOU DE SON VALENTÍ
ANTONIA MAURY, carrer d'	Astrònoma (1886-1952)	VIAL NOU DEL PARC BIT
BERNAT JOFRE, carrer de	Batle (1902-1969)	VIAL NOU DEL PIL·LARÍ
BINICOMPRAT, carrer de		VIAL NOU DE SON GUAL II
BINIFICAT, carrer de		VIAL NOU DE SON GUAL II
BISBE GONZÁLEZ VALLEJO, carrer del	(1770-1842)	VIAL NOU DE SON GOTLEU
BLAISE PASCAL, carrer de	Filòsof i científic (1623-1662)	VIAL NOU DEL PARC BIT
CA NA MELIS, carrer de		SON MORRO-H (N. O.)
CA NA VINAGRE, carrer de		SON MORRO-B (N. O.)
CAL JUTGE, carrer de		SON MORRO-G (N.O.)
CALÇAT, carrer del		VIAL NOU DE SON VALENTÍ
CASTELLITX, carrer de		VIAL NOU DE SON GUAL II
CAVALLETS, carrer dels		VIAL NOU DE CAN COLL
COSSIERS, carrer dels		VIAL NOU DE CAN COLL
CUGULUTX, carrer de		VIAL NOU DE SON GUAL II
DOLORS PORTA, carrer de	Folklorista (s. XX)	VIAL NOU DEL PIL·LARÍ
DOROTHY BATE, carrer de	Paleontòloga (1879-1951)	VIAL NOU DE CALA MAJOR
EDISON, carrer d'	Inventor (1847-1931)	VIAL NOU DEL PARC BIT
FARADAY, carrer de	Físic i químic (1791-1867)	VIAL NOU DEL PARC BIT
FERTILITZANTS, carrer dels		VIAL NOU DE SON VALENTÍ
FRANCESC DE SALES AGUILÓ, carrer de	Batle (1899-1956)	VIAL NOU DEL PIL·LARÍ
FRANCISCA BOSCH, carrer de	Política (1932-1992)	VIAL NOU DEL PIL·LARÍ
GABRIEL RABASSA, carrer de	(1915-1995)	VIAL NOU DE SA INDIOTERIA
GALILEU, carrer de	Filòsof i científic (1564-1642)	VIAL NOU DEL PARC BIT
GASTON VUILLER, carrer de	Escriptor (1847-1915)	SON GÜELLS-E (N.O.)
GEORGE SAND, carrer de	Esriptora (1804-1876)	SON GÜELLS-A (N.O.)
GERMANS LUMIÈRE, carrer dels	Inventors (s. XIX-XX)	VIAL NOU DEL PARC BIT
GLOSADORS, carrer dels		VIAL NOU DE CAN COLL

GREGORI GUASP, carrer de	Professor (1887-1950)	VIAL NOU DE SON MOIX
JAUME VILLANUEVA, carrer de	Escriptor (1765-1824)	SON GÜELLS-D (N.O)
JEAN B. LAURENS, carrer de	Escriptor (1801-1890)	SON GÜELLS-B (N.O)
JOSEP FERRAGUT, carrer de	Arquitecte (1912-1968)	VIAL NOU DE LES MERAVELLES
JULES LECLERCQ, carrer de	Escriptor (1848-1928)	PROLONGACIÓ DEL DE SÒCRATES (N.O.)
LAURA BASSI, carrer de	Filòsofa i científica (1711-1778)	VIAL NOU DEL PARC BIT
LLIVANYA, carrer de la		VIAL NOU DE SES CADENES
MAGDALENA BONET I FÀBREGUES, carrer de	Sindicalista (s. XIX)	VIAL NOU DE LA FEMU
MAQUINÀRIA, carrer de la		VIAL NOU DE SON VALENTÍ
MARIA AGNESI, carrer de	Filòsofa i matemàtica (1718-1799)	VIAL NOU DEL PARC BIT
MARIA DE SALAS, carrer de	(1658-1737)	VIAL NOU DEL PIL·LARÍ
MARIA MITCHELL, carrer de	Matemàtica (1818-1889)	VIAL NOU DEL PARC BIT
MARIA MUT, carrer de	Pedagoga (s. XIX-XX)	VIAL NOU DEL PIL·LARÍ
MARIE DE BEHEN, carrer de	Esriptora	PROLONGACIÓ DEL D'HOMER (N.O.)
MARY STUART BOYD, carrer de	Esriptora (1860-1937)	SON GÜELLS-C (N.O)
MATA VELLA, carrer de la		VIAL NOU DE SON GUAL II
MATILDE LANDA, carrer de	(1904-1942)	VIAL NOU DEL PIL·LARÍ
MENDEL, carrer de	Biòleg (1822-1884)	VIAL NOU DEL PARC BIT
NEWTON, passatge de	Filòsof i científic (1643-1727)	VIAL NOU DEL PARC BIT
NOVA DE FLASSADERS, plaça		VIAL NOU DE LA GERRERIA
NOVA DE LA FERRERIA, plaça		VIAL NOU DE LA GERRERIA
PIERRE LAVEDAN, carrer de	Escriptor (1885-1982)	SON GÜELLS-G (N.O.)
PINSÀ, carrer del		VIAL NOU DE SON FERRIOL
PROJECTE HOME, carrer del		SON MORRO-D (N. O.)
PUNXUAT, carrer de		VIAL NOU DE SON GUAL II
RAFAEL MÒGER, carrer de	Pintor (1424-1490)	VIAL NOU DEL COLL D'EN RABASSA
RAMÓN MEDEL, carrer de	Escriptor (s. XIX)	SON GÜELLS-F (N.O.)
RITA LEVY, carrer de	Científica	VIAL NOU DEL PARC BIT
SABÓ, carrer del		VIAL NOU DE SON VALENTÍ
SIBIL·LA, carrer de la		VIAL NOU DE CAN COLL
SOFIA GERMAIN, passatge de	Científica (1776-1831)	VIAL NOU DEL PARC BIT
SON MORRO, carrer de		SON MORRO-I (N.O.)
SON TROBAT, carrer de		VIAL NOU SON GUAL II
SON VIDAL, carrer de		SON MORRO-C (N.O.)
TALLANT, carrer del		VIAL NOU DE SES CADENES
TERESA MARÍA PONCE DE LEÓN, carrer de	(1626-1705)	VIAL NOU DE LA FEMU
TERROLA, carrer de la		VIAL NOU DE SON FERRIOL
TÈXTIL, carrer del		VIAL NOU DE SON VALENTÍ
TOLLERIC, carrer de		VIAL NOU DE SON GUAL II

TUDÓ, carrer del		VIAL NOU DE SON FERRIOL
VALLGORNERA, carrer de		VIAL NOU DE SON GUAL II
VÍCTOR CATALÀ, carrer de	Esriptora (1869-1966)	VIAL NOU DEL PIL·LARÍ
VICTORIÀ RAMIS D'AYREFLOR, carrer de	Poeta (1927-1991)	VIAL NOU DE SON MOIX
XEREMIIERS, carrer dels		VIAL NOU DE CAN COLL

2. VIALS DELS QUALS S'HA MODIFICAT EL NOM (85)

NOM NOU	INF. COMPLEMENTÀRIA	NOM ANTIC
ALADERN, carrer de l'		Olivera, carrer de l'
ALFONS EL MAGNÀNIM, carrer d'	Rei de Mallorca (1396-1458)	Capitán Salom, CA
ANTONI MONTIS, carrer d'	Esriptor i polític (1815-1880)	Teniente Santaner, CA
AVISADOR, carrer de l'		Rossinyol, carrer del
BALTASAR MOYÀ, carrer de	Músic (1861-1923)	Flecha Roca Barceló, CA
BISBE GABRIEL LLOMPART, carrer del	(1862-1928)	Alferez Llull Pujol, CA
BISBE SIMÓ BAUZÀ, carrer del	(1552-1623)	Capitán Grimalt Valcaneras, CA
BISBE TEODOR ÚBEDA, carrer del	(1931-2003)	Marinero Moll Duniach, CA
CA NA GALLURA, camí de		K, CNO.
CA NA TAVERNERA, carrer de		Sargento Cortés Piña, CA
CAMINER, carrer del		Manobre, carrer del
CAMP ROIG, carrer del		Alferez Dezcallar Alomar, CA
CANTÀBRIC, carrer del		Pasaje Cantábrico, CA
CARME GUÀRDIA, carrer de	Esportista (1923-2007)	Soldado Bibiloni Vicens, CA
CARTAGO, carrer de		Nacional, AVDA.
CARTÒGRAFS OLIVA, carrer dels	(s. XVI)	Leonardo Zaforteza, CA
CATALINA FLAQUER, carrer de	(1877-1937)	Pasaje Galaico, CA (tram entre c. Bailén i sense sort.)
CÈRCOL, carrer del		Aro, carrer de s'
CONCEPCIÓN ARENAL, carrer de	Esriptora (1820-1893)	Sargento Gracia Armengol, CA
CONCÒRDIA, carrer de la		Teniente Oyaga, CA
DAMIÀ HUGUET, carrer de	Poeta (1946-1996)	Soldado Ramis Bover, CA
ELADI HOMS, carrer d'	(1922-1998)	Cabo Cánaves Costa, CA
ENCARNACIÓ VIÑAS, carrer d'	Pedagoga (1919-2003)	Comandante Llompart Ginard, CA
ESTANISLAU DE KOSTKA AGUILÓ, carrer d'	Erudit (1859-1917)	Brigada Alonso Pol, CA
FORTUNIO BONANOVA, carrer de	Actor (1896-1969)	Alferez Oliver Puig, CA
FRA GUILLEM MALFERIT, carrer de	(s. XVI-XVII)	Alferez Llobera Sancho, CA
FRANCESC D'OLESA, carrer de	Esriptor (1485-1550)	Soldado Bestard Rotger, CA
FRANCINA TOMÀS, carrer de	(1634-1675)	Pasaje Ibérico, CA
FRATÍN, carrer del	Enginyer militar (s. XVI)	Capitán Cerdá Montaner, CA

FRIDA KAHLO, carrer de	Pintora (1907-1954)	Alférez Ribas Santandreu, CA (tram entre C. Tte Oyaga i À. Guimerà)
GALIÓ, carrer del		Flecha Roser Buades, CA
GEÒLEG GUILLEM COLOM, carrer del	(1900-1993)	Cabo Alomar Blanes, CA
GEORGE ORWELL, carrer de	Escriptor (1903-1950)	Comandante Alorda Bujosa, CA (tram entre C. Tte Oyaga i P. Iglesias)
GEORGES BERNANOS, carrer de	Escriptor (1888-1948)	Ramón Servera Moyá, CA
GERMANES PASCUAL, carrer de les	(s. XX)	Pasaje Galaico, CA (tram entre C. Can Caimari i Sant Joan de Déu)
GUILLEM CIFRE DE COLONYA, carrer de	Pedagog (1852-1908)	Alférez Oleza Gual, CA
GUILLEM D'ÉFAK, carrer de	Cantant i escriptor (1929-1995)	Capellán Fernández Bosch, CA
HORT DELS PUPUTS, carrer de l'		Teniente Ordinas Boyeras, CA
INDIOTERIA, plaça de la		Licinio de la Fuente, PL
ISIDRO GONZÁLEZ VELÁZQUEZ, carrer d'	Arquitecte (1765-1829)	Alférez Martínez Vaquer, CA.
JAUME BUJOSA, carrer de	Metge (1914-1982)	Flecha Jover Coll, CA
JERONI DE BERARD, carrer de	Erudit (1742-1795)	Teniente Ferrá Fiol, CA
JOAN FUSTER, carrer de	Escriptor (1922-1992)	Alférez Llobera Estades, CA
JOAN MASCARÓ I FORNÉS, carrer de	Filòleg orientalista (1897-1987)	Coronel Beorlegui, CA
JOAN ROSSELLÓ DE SON FORTESA, carrer de	Escriptor (1854-1935)	Falangista Mulet Pou, CA
JORGE SEPÚLVEDA, carrer de	Cantant (1917-1983)	Falangista Ramírez Palmer, CA
JOSEP DE TOGORES, carrer de	Polític i escriptor (1767-1831)	Alférez Ribas Santandreu, CA (tram entre C. M. Bonet i G. Fuster)
JOSEP MARIA PALAU I CAMPS, carrer de	Escriptor (1914-1996)	Teniente Garau Fargas, CA
JOSEP MELIÀ, carrer de	Escriptor i polític (1939-2000)	Gumersindo, CA (tram entre C. M. Bonet i Alfons el Magnànim)
LLUCMAJOR, carrer de		Capitán Ramonell Boix, CA
MADÒ BUADES, carrer de	Cantadora (1911-2007)	Sargento Caro García, CA
MARGALUZ, carrer de	Actriu (1939-2006)	Cabo Martorell Roca, CA
MARGARITA RETUERTO, carrer de	Jurista (1944-2005)	Alférez González Moro, CA
MARIÀ VILLANGÓMEZ, carrer de	Poeta (1913-2002)	Cabo Mateu Coch, CA
MARISCAL BARTOMEU GAYMAN, carrer del	(1765-1860)	Alférez Canals Alemany, CA
MIQUEL ÀNGEL COLOMAR, carrer de	Poeta (1903-1970)	Sargento Jaume Perelló, CA
MIQUEL ÀNGEL RIERA, carrer de	Escriptor (1930-1996)	Alférez Gralla Lladó, CA
MIQUEL DOLÇ, plaça de	Poeta i humanista (1912-1994)	Teniente Coronel Franco, PL.
MIQUEL MIRAVET, carrer de	Fiscal (1937-2002)	Brigada Solanas, CA
MIQUEL VICTORIÀ AMER, carrer de	Poeta (1824-1912)	Guardia Civil Bonafé, CA
NATACHA RAMBOVA, carrer de	Actriu (1897-1966)	Teniente Coronel Bartolomé Sansaloni, CA
OLIVERA, carrer de l'		Hiroshima, CA (tram entre pg. P i c. d'Alfons el Magnànim)
POMPEU FABRA, carrer de	Filòleg (1868-1948)	Comandante Alorda Bujosa, CA (tram entre C. P. Iglesias i S. Fco. de Sales)
PORTOCRISTO, carrer de		Hermanos Leal, CA
PRAT DE LA RIBA, carrer de	Polític (1870-1917)	Soldado Isern Comas, CA
PUIG DEL CARAGOL, carrer del		Soldado Roca Oliver, CA
PUTXET, camí del		Soldado Bosch Mayans, CA
RAFAEL MANERA, carrer de	Polític (1829-1881)	Venerable Fray Llinàs, CA

RAMON SERRA, carrer de	(1941-2007)	Capitán Riera Pou, CA
RECTOR JAUME VALLÈS, carrer del	(1907-1982)	Sargento Frau Amengual, CA
REI MARTÍ, carrer del	(1356-1410)	Marqués de la Vega Boecillo, CA
ROCA, carrer de la		Alférez Quetglas Tous, CA
ROTA, carrer de la		Soldado Coll Sitjar, CA
ROVIRA I VIRGILI, carrer de	Periodista i polític (1882-1949)	Alférez Quetglas Ferrer, CA
SALOM, carrer de		Jorge Dezcallar Morell, CA
SALVADOR ALLENDE, carrer de	Polític (1908-1973)	Henri Dunant, CA (tram entre Àngel Guimerà i Alfons el M.)
SON BRULL, carrer de		Comandante Sureda Hernández, CA
SON CASTELLÓ, plaça de		Caudillo, PL
SON MOLINES, carrer de		Cabo Ferragut Jaume, CA
SON ORPÍ, carrer de		Teniente Cañellas Alcover, CA
SON PONTIVIC, carrer de		Teniente Sureda Portell, CA
SON VENTALLOL, carrer de		Martínez Vargas, CA
SOR PATROCINI, carrer de	(1922-1998)	Sargento Sancho Mulet, CA
TORRE D'EN BIBILONI, carrer de la		Capitán Cortés, CA
VICENÇ CUYÀS, carrer de	Músic (1816-1839)	Soldado Alemany Company, CA

3. VIALS RETOLATS EN CASTELLÀ QUE ES RETOLAREN EN CATALÀ MITJANÇANT TRADUCCIÓ SIMPLE (20)

NOM NOU	INF. COMPLEMENTÀRIA	NOM ANTIC
BARRERA, carrer de la		Barrera, CA
CAN XINGALA, camí de		Ca'n Xingala, CNO
DRAGONERA, carrer de la		Dragonera, CA
FEBOS, carrer de		Febo, CA
FRA ANTONI LLINÀS, carrer de	Missioner (1635-1693)	Fray Antonio Llinás, CA
GENERAL RIERA, carrer del	(1874-1926)	General Riera, CA
HEREDERO, carrer d'		Heredero, CA
JESÚS, carrer de		Jesús, CA
LAU, carrer de		Lau, CA
MARGALIDA CAIMARI, carrer de	Esriptora (1839-1921)	Margarita Caimari, CA
MATAMUSINOS, carrer de		Matamusinos, CA
MAZAGAN, carrer de		Mazagán, CA
MÍNIMS, plaça dels		Mínimos, PL.
MOSSÈN PERE SEGUÍ, carrer de		Presbítero Seguí, CA
SANTUARI, carrer del		Santuario, CA
SÈFORA, carrer de		Séfora, CA
SON BAUÇÀ, camí de		Son Bauzá, CNO.
VAPOR, plaça del		Vapor, PL.
VINYET, carrer del		Viñedo, CA.
ZAFORTEZA, carrer de		Zaforteza, CA.

4. VIALS RETOLATS EN CATALÀ, EL NOM DELS QUALS FOU MODIFICAT PER CANVIS ORTOGRÀFICS O SIMILARS O DE FORMA (48)

NOM NOU	INF. COMPLEMENTÀRIA	NOM ANTIC
AGARÓ, carrer de s'		Agaró, carrer de l'
AIGUA DOLÇA, carrer de l'		Aigo Dolça, carrer de s'
ALMALLUTX, carrer d'		Aumallutx, carrer d'
ANTONI GELABERT, carrer d'	Pintor (1877-1932)	Pintor Antoni Gelabert, carrer del
ARANJASSA, carrer de l'		Aranjassa, carrer de s'
BANC DE L'OLI, carrer del		Oli, carrer de l'
BARTOMEU CALDENTEY, carrer de	Teòleg i impressor (1447-1500)	Editor Caldentey, passatge de l'
BERNAT DE SANTA EUGÈNIA, carrer de		Bernat de Santa Eugènia, carrer de
BISBE MAURA, carrer del	(1841-1910)	Joan Maura, Bisbe, carrer de
BISBE MIRALLES, carrer del	(1860-1947)	Arquebisbe Josep Miralles, carrer de l'
BISBE PASCUAL, carrer del	(1875-1967)	Bartomeu Pascual, Bisbe, carrer de
BORN, passeig del		Born, passeig des
BORN DEL MOLINAR, passeig del		Born des Molinar, passeig del
CAN FEIXINA, passatge de		Can Faixina, passatge de
CAN VATLORI, carrer de		Can Vallori, carrer de
CAPUTXINS, carrer dels		Convent dels Caputxins, carrer del
CIUTADELLA, carrer de		Ciutadella de Menorca, carrer de
COLL, plaça d'en		Salvador Coll, Empresari (1802-1888), plaça de
FRANCESC PRATS, carrer de	Lul·lista i impressor (s. XV)	Editor Prats, passatge de l'
GABRIEL ALOMAR, avinguda de	Polític i escriptor (1873-1941)	Gabriel Alomar i Villalonga, avinguda de
GABRIEL COMAS, carrer de	Pintor (1892-1978)	Pintor Gabriel Comas Roca, carrer del
JOSEP TARONGÍ, carrer de	Prevere i escriptor (1847-1890)	Canonge Tarongí, carrer del
LLORENÇ ROSSELLÓ, carrer de	Escultor (1867-1901)	Escultor Rosselló, carrer de l'
LLOTJA, carrer de la		Llotja de Mar, carrer de la
MANUELA DE LOS HERREROS, carrer de	Poetessa (1845-1911)	Manuela de los Herreros i Sorà, carrer de
MIQUEL MAURA, plaça de	Prevere (1843-1915)	Prevere Miquel Maura (1843-1915), plaça del
MOREI, carrer d'en		Morey, carrer d'en
PAUL BOUVY, carrer de	Enginyer (1807-1867)	Pau Bouvi, carrer de
PERE SUREDA, carrer de	Pintor (1909-1983)	Pintor Pere Sureda, carrer del
PORTA DEL CAMP, plaça de la		Porta d'es Camp, plaça de la
PUIG DE LA TALAIA, carrer del		Puig de sa Talaia, carrer del
QUADRADO, plaça de		Josep Maria Quadrado, plaça de
QUADRAT, carrer del		Cuadrat, carrer del
RAFELETES, carrer de les		Rafaletes, carrer de ses

REIAL PATRIMONI , carrer del		Patrimoni, carrer del
ROSSELLÓ I CAZADOR, carrer de		Rosselló i Caçador, carrer de
ROSSIÑOL, carrer de		Arnau Rossiñol, carrer d'
RUL-LAN, carrer de		Rullan, carrer de
SALA DELS FLASSADERS, carrer de la		Flassaders, carrer dels
SALINES, carrer de les		Salines, carrer de ses
SALT DEL CA, carrer del		Salt, carrer del
SANT FRANCESC, carrer de		Convent de Sant Francesc, carrer del
SANTA EULÀLIA, carrer de		Església de Santa Eulàlia, carrer de l'
SANTA FE, carrer de		Església de Santa Fe, carrer de l'
SANTA MAGDALENA, carrer de		Convent de Santa Magdalena, carrer del
SARIDAKIS, carrer de	Pintor (1877-1963)	Joan de Saridakis, carrer de
SON GARRIT, carrer de		Garrit, carrer d'en
VELES, parc de les		Veles, parc de ses

5. VIALS RETOLATS EN CASTELLÀ EL NOM DELS QUALS FOU RETOLAT EN CATALÀ AMB ALGUNA VARIACIÓ (4)

NOM NOU	INF. COMPLEMENTÀRIA	NOM ANTIC
BARRERA DE BAIX, carrer de la		Verja, CA
CAN ANGLADA, carrer de		Zanglada, CA
CAN XADÓ, carrer de		Xadó, CA
RICARD CARLOTTA, carrer de	Pintor (1877-1963)	Pintor Carlotta, CA

6. PROLONGACIONS (7)

NOM NOU	NOM ANTIC
ÀNGEL GUIMERÀ, carrer d' -tram prolongació-	VIAL NOU DE LA FEMU
BERNAT CAPÓ, carrer de (prolong.)	VIAL NOU DE SON MOIX (trav. 1 N.O.)
CAN SBERT, carrer de (prolong.)	VIAL NOU DE SON ROCA
JOAN BONET, carrer de -tram prolongació-	VIAL NOU DE LA FEMU
PARE FRANCESC BONAFÉ, carrer del (prolong.)	VIAL NOU DE SA INDIOTERIA
PARRA, carrer de la (prolong.)	VIAL NOU DE SON RAPINYA
TIL-LER, carrer del (prolong.)	VIAL NOU DE SON SERRA

Retolació i numeració

Retolació: S'han posat 89 noves plaques, s'ha retolat manualment amb pintura 1 nom de vial, s'han substituït 53 plaques per nova nomenclatura i s'han netejat 3 plaques. En total, s'han realitzat 146 actuacions relatives a retolació de vials.

Numeració: S'han assignat 223 números postals. Pel que fa a la col·locació de números, s'han duit a terme 706 actuacions, s'han reposat 5 números postals i se n'han revisat 15. S'han suprimit 70 números postals. En total s'han realitzat 1.019 actuacions relatives a numeració de vials.

Comprovació domiciliària

S'han fet 298 comprovacions dels fulls padronals pel que fa al domicili postal i amb efectes d'empadronament.

CERTIFICACIONS I DILIGÈNCIES PADRONALS

Certificats expedits en temps real:

POBLACIÓ:.....	55.172
UIAPS:.....	116.085
LA CAIXA:.....	7.359
IBAS:.....	7.543
JUTJATS:.....	17
PATRONAT DE L'HABITATGE:	57
TOTAL.....	186.233

Mitjana diària: 763,25 (244 dies hàbils)

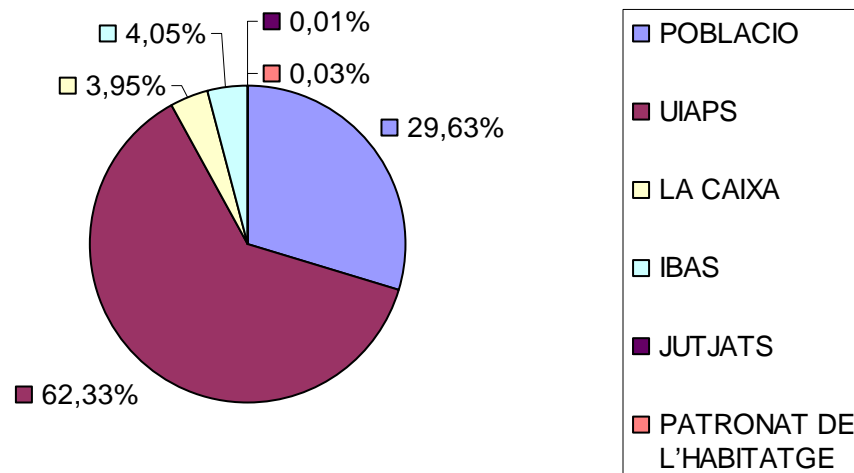

Certificats expedits

(a partir de dades de padrons no informatitzats)

LEGALS:	51
IBAS:.....	3
IBAVI:	2
DIVERSOS:.....	2
TOTAL.....	58

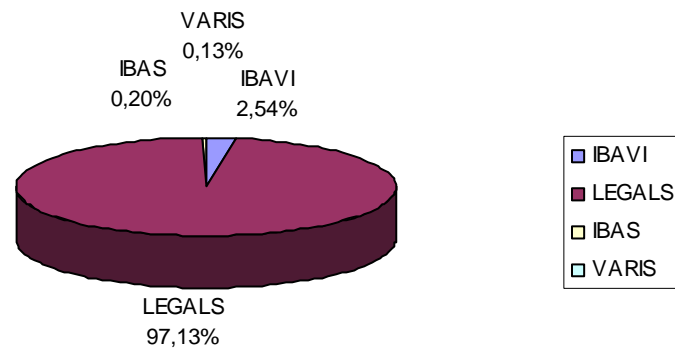

Certificats expedits relatius a canvis de nomenclatures i numeració de vials

S'han expedit 156 certificats relatius a canvis de nomenclatura a vials i numeració postal.

Justificants expedits a efectes escolars

S'han confeccionat i repartit a domicili 7.870 justificants d'empadronament a l'efecte de sol·licitud de plaça a educació infantil, primària, secundària i batxillerat, els quals substitueixen els antics certificats a efectes escolars.

Expedients tramitats per verificar dades del PMH

S'han tramitat 1.270 expedients –s'ha iniciat la tramitació de 397 i se n'han finalitzat 873 (afegint-hi els expedients iniciats l'any 2007).

Expedients tramitats per caducitat d'estrangers no comunitaris sense permís de residència permanent a Espanya

Durant l'any 2008 s'ha seguit la tramitació de 9.723 expedients, dels quals:

- ⇒ 7.539 s'han finalitzat dins l'any 2008
- ⇒ 2.184 continuen en tramitació a 1-1-2009

Dels 7.539 expedients finalitzats dins l'any 2008:

- ⇒ 5.293 s'han finalitzat mitjançant renovació de la inscripció padronal
- ⇒ 326 s'han finalitzat mitjançant baixa per caducitat
- ⇒ 237 s'han finalitzat mitjançant baixa padronal per motiu diferent a caducitat
- ⇒ 1.683 s'han finalitzat mitjançant moviment padronal (canvi domicili, mod. dades ...)

Certificats de residència per a viatge

OFICINA EXPEDIDORA	QUANTITAT
Oficina de Cort	16.151
Av. de Sant Ferran (Policia Local)	4.189
S'Escorxador	3.253
S'Arenal	846
Es Coll d'en Rabassa	1.453
Avingudes	4.145
Son Ferriol	785
Sant Agustí	
Unitats mòbils (UMS)	
Servicaixa	11.161
Sa Nostra	9.018
AVIBA	3.369
Total	54.370

% total certificats liquidats per entitat/any

Cort	28,91 %
Av. Sant Ferran	7,10 %
S'Escorxador	5,42 %
S'Arenal	1,72 %
Es Coll d'en Rabassa	2,48 %
Avingudes	5,72 %
Son Ferriol	1,48 %
Sant Agustí	1,02 %
Unitats mòbils (UMS)	1,27 %
Servicaixa.....	21,13 %
Sa Nostra.....	17,23 %
AVIBA	6,53 %

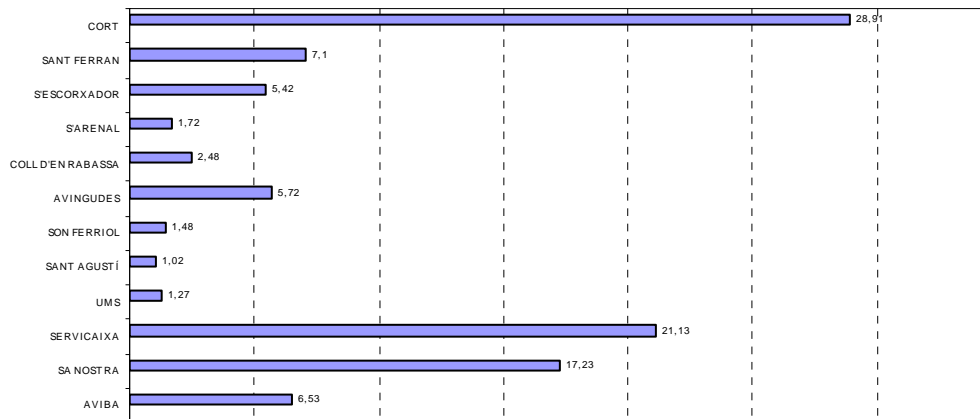

Total d'oficines municipals 35.391 (51,11%)

Total d'entitats col·laboradores ... 28.824 (44,89%)

Moviments del PM

S'ha atès durant 2008 73.319 persones, la qual cosa suposa una mitjana diària de 293,28 (250 dies hàbils).

Quant als distints tipus de moviments padronals, 87.740 són altes d'empadronament, 60.669 corresponen a canvis de domicili, 20.894 a baixes d'empadronament i 36.177 a modificacions de dades personals.

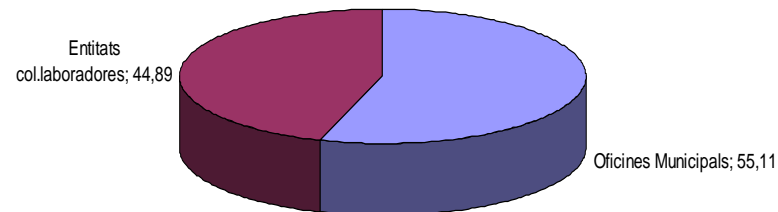

SERVEIS DELEGATS DE L'ESTAT

CENS ELECTORAL

D'acord amb els articles 34 i 35 de la Llei orgànica del règim electoral general, els quals foren modificats per la Llei orgànica 3/1995, de 23 de març, es trameteren mensualment a l'Oficina del Cens Electoral les altes, les baixes, els canvis de domicili i les modificacions de dades dels residents al municipi amb la finalitat d'actualitzar mensualment el cens electoral.

ELECCIONS GENERALS

A les eleccions generals duites a terme el dia 9 de març, el servei intervingué als diversos tràmits municipals que li foren encomanats: tramesa a l'Oficina Provincial del Cens Electoral de la proposta de distribució de l'electorat per mesos electorals i de locals per a les votacions; comunicació a la Junta Electoral de Zona dels llocs oficials i públics d'ús gratuït per a la realització d'actes de campanya electoral i dels emplaçaments per a la col·locació gratuïta de cartells i banderoles, exposició en període electoral de les llistes censals; sorteig i nomenament de membres de les meses electorals i notificació; muntatge del mobiliari, urnes, cabines, paperetes i resta de material als locals on es feren les votacions, obertura d'una oficina municipal d'informació durant la jornada de votació, etc., tot això en col·laboració amb l'Oficina del Cens Electoral, la Junta Electoral de Zona i la Delegació del Govern.

CAPÍTOL III - ESTRUCTURA ECONÒMICA

AGRICULTURA

BÉNS IMMOBLES DE NATURALESA RÚSTICA

SECTOR PESQUER

CAPTURES I VALORS MITJANS EN PRIMERA VENDA

RAMADERIA

CENS RAMADER

MINERIA

RIQUESA URBANA

BÉNS IMMOBLES DE NATURALESA URBANA

LLICÈNCIES URBANÍSTIQUES

IMPOST SOBRE ACTIVITATS ECONÒMIQUES

LLICÈNCIES D'ACTIVITATS

ACTIVITATS A VIES I ESPAIS LLIURES PÚBLICS

INDÚSTRIA TURÍSTICA

CAPACITAT D'ALLOTJAMENT DE MALLORCA

SERVEIS DE RESTAURACIÓ

NOMBRE I CAPACITAT DE RESTAURANTS I CAFETERIES A MALLORCA

PRODUCTES ENERGÈTICS

SUBMINISTRAMENT DE GAS, ELECTRICITAT I FORÇA MOTRIU A PALMA

AGRICULTURA

BÉNS IMMOBLES DE NATURALESA RÚSTICA

	Total	% 07/08
Base imposable.....	16.939.358,49	1,04
Import.....	89.778,60	1,08
Nombre de rebuts	4.182	0,79

SECTOR PESQUER

OPMALLORCAMAR

CAPTURES I VALORS MITJANS EN LA VENDA

Relació de peix passat per la llotja durant l'any 2008

Classe de peix	Palma		Grup Ports de Balears	
	kg	Valor 1a venda (euros)	kg	Valor 1a venda (euros)
Mol·luscs.....	44.919,22	405.388,69	187.998,11	1.116.617,33
Crustacis.....	97.976,67	2.351.232,95	157.801,11	3.723.155,20
Peixos.....	720.433,90	1.980.271,36	1.167.787,38	5.203.208,16
Total.....	863.329,79	4.736.893,00	1.513.586,60	10.042.980,69
%08/07.....	13,3	12,42	3,35	-6,56

Classe de peix	Ports peninsulars		Total	
	kg	Valor 1a venda (euros)	kg	Valor 1a venda (euros)
Mol·luscs.....	0.00	0.00	232.917,33	1.552.006,02
Crustacis.....	0.00	0.00	255.777,78	6.074.388,15
Peixos.....	14.708,40	74.053,55	1.902.929,68	7.257.533,07
Total.....	14.708,40	74.053,55	2.319.624,79	14.883.927,24
%08/07.....	-60,41	-52,32	-2,47	-1,54

RAMADERIA

CENS RAMADER DE PALMA
 (Conselleria d'Agricultura i Pesca)

<i>Abelles</i>	<i>Aus</i>	<i>Cabrum</i>	<i>Conills</i>	<i>Cavalls</i>	<i>Gallines</i>	<i>Oví</i>	<i>Peixos</i>	<i>Porquí</i>	<i>Boví</i>	<i>D'altres</i>
Engreix	-	-	12	-	-	189.....	2345.....	-	1835	183
Cries.....	-	-	26	-	35.....	103.....	311	-	1605	127
Femelles reproductores.....	-	-	256.....	-	37.....	124.....	6850	980
Recia	-	-	-	-	-	608.....	-	144	356
Mascles	-	-	-	-	-	213.....	-	66	-
Sementals.....	-	-	32	14	54.....	-	-	-	-	0
Mascles castrats	-	-	-	-	-	-	-	-	-	-
Mixt familiar	-	-	-	-	-	-	-	-	-	-
Repobladors	-	-	25	-	-	-	-	-	-	-
Caseres.....	537.....	-	-	-	-	-	-	-	-	-
Altres.....	350.....	-	-	-	142.....	101.155.....	-	-	-	1
Total	887	1960	351.....	47.....	355	101.447	10.332..	13.200.000	4.630	769.....

MINERIA

(Conselleria d'Economia, Comerç i Indústria)

<i>Producte</i>	<i>Pedrera</i>	<i>m³</i>	<i>% 08/07</i>
Calcarenites (marès).....	Can Morei.....	1600.....	-20
Calcarenites (marès).....	Son Sunyer.....	-.....	-
Calcarenites (marès).....	La Suerte III.....	2450.....	0
Calcarenites (marès).....	Can Seu.....	19565,23.....	11,11
Calcarenites (marès).....	Gaspar.....	5223,20.....	4,27
Total		28838,43.....	6,93

<i>Producte</i>	<i>Pedrera</i>	<i>tones</i>	<i>% 08/07</i>
Calcarenites (marès).....	Can Morei.....	3200.....	-20
Calcarenites (marès).....	Son Sunyer.....	-.....	-
Calcarenites (marès).....	La Suerte III.....	3675.....	0
Calcarenites (marès).....	Can Seu.....	45000.....	11,11
Calcarenites (marès).....	Gaspar.....	7834,80.....	4,27
Total		59709.8.....	6,93

RIQUESA URBANA

BÉNS IMMOBLES DE NATURESA URBANA

		% 08/07
Base imposable	11.232.777.873,71	1,13
Import.....	76.464.162,43	1,24
Nombre de rebuts	285.567	5,41

IMPOST SOBRE ACTIVITATS ECONÒMIQUES

		%08/07
Import (amb recàrrec del CIM).....	13.718.954,29	-0,99
Nombre de rebuts	5.468	-4,66

(Vegeu la distribució per activitats i categories al capítol III del títol IV)

ACTIVITATS A VIES I ESPAIS LLIURES PÚBLICS

	<i>Volum de gestió</i>
Taules i cadires de bars o similars per extensió d'activitat	867
Trasts fixos, quioscs i ambulants	5
Taules informatives	71
Activitats amb motiu de les festes de Sant Sebastià	153
Platges i costes	44
Publicitat diversa	17
Publicitat Dinàmica	4
Filmacions	61
Fotografia industrial	32
Distintius de "No s'accepta publicitat"	109
Recursos i al·legacions	27
Festes	41
Ballades	12
Diades	14
Fires	7
Campanyes d'interès general	39
Diversos	475
Publicació d'edictes al tauler d'anuncis municipal	5.387
Total	7.365

INDÚSTRIA TURÍSTICA

(Conselleria de Turisme)

CAPACITAT D'ALLOTJAMENT DE MALLORCA					
<i>Tipus d'establiment</i>	<i>Nre. establ.</i>	<i>Nre. habit.</i>	<i>Nre. places</i>	<i>% places</i>	<i>% places 07/08</i>
Apartament turístic.....	387	17.140	46.340	100,00	-4,45
1 L1 131.....		2.715	7.925	17,1	
2 L1 141.....		6.253	16.750	36,1	
3 L1 108.....		7.527	19.572	42,2	
4 L1 7.....		645	2.093	4,5	
Hotel rural.....	27	504	981	100,00	10,59
Agroturisme.....	151	998	2.082	100,00	3,58
Turisme d'interior.....	48	312	607	100,00	8,19
Càmping turístic de luxe.....	1	163	500	100,00	-
Ciutat de vacances.....	2	737	1.778	100,00	-
1 estrella.....		-	-	-	-
2 estrelles.....	1	324	660	37,1	
3 estrelles.....	1	413	1.118	62,9	
Hotel.....	555	79.202	149.405	100,00	-0,12
1 estrella.....	33	1.609	2.958	2,0	
2 estrelles.....	60	5.337	9.818	6,6	
3 estrelles.....	293	46.307	86.965	58,2	
4 estrelles.....	146	23.398	44.352	29,7	
5 estrelles.....	23	2.651	5.312	3,6	
Hotel residència.....	13	454	844	100,00	17,05
1 estrella.....	5	112	209	24,8	
2 estrelles.....	3	122	228	27,0	
3 estrelles.....	3	138	251	29,7	
4 estrelles.....	2	82	156	18,5	
5 estrelles.....	-	-	-	-	-
Hotel apartament.....	175	32.056	72.323	100,00	0,53
1 estrella.....	2	33	106	0,1	
2 estrelles.....	11	767	2.024	2,8	
3 estrelles.....	85	16.137	37.241	51,5	
4 estrelles.....	74	14.894	32.504	44,9	
5 estrelles.....	3	226	448	0,6	

Residència apartament	-	-	-	-	-
1 estrella.....	-	-	-	-	-
2 estrelles.....	-	-	-	-	-
3 estrelles.....	-	-	-	-	-
4 estrelles.....	-	-	-	-	-
Hostal	94	2.839	5.417	100,00	-5,7
1 estrella.....	51	1.494	2.882	53,2	
2 estrelles.....	38	1.132	2.153	39,7	
3 estrelles.....	5	213	382	7,1	
Hostal residència	105	2.292	4.256	100,00	-2,1
1 estrella.....	64	1.383	2.562	60,2	
2 estrelles.....	38	835	1.554	36,5	
3 estrelles.....	3	74	140	3,3	
4 estrelles.....	-	-	-	-	
Casa d'hostes	19	298	566	100,00	-
Fonda	9	138	248	100,00	-
Pensió (2 estrelles)	1	12	23	100,00	-
Total	1.587	137.146	285.370		
%07/08	-1	-0,79	-0,72		

Índex d'ocupació per sectors

Sector	Gener	Febrer	Març	Abril	Maig	Juny	Juliol	Agost	Setembre	Octubre	Novembre	Desembre	Total
1 Platja de Palma	66,0	70,5	73,9	74,5	78,0	79,8	90,7	96,2	83,3	68,8	74,5	57,7	79,9
2 Ponent	41,1	54,6	68,1	71,8	77,8	88,7	89,7	92,6	86,1	66,8	44,3	41,1	77,4
3 Tramuntana.....	14,0	50,6	55,6	72,8	85,5	93,8	94,6	98,2	93,4	74,1	95,6	9,9	81,1
4 Llevant.....	33,4	35,9	48,6	43,7	57,2	75,6	91,3	92,4	81,2	62,6	52,5	47,7	73,3
5 Nord.....	-	31,5	45,6	53,6	70,6	85,5	94,1	96,0	89,1	68,4	47,2	54,8	81,7

Places mostra 134.720 131.419 119.832 95.354 78.287 65.414 71.876 69.801 68.112 48.740 137.154 142.110

Sector 1 Platja de Palma: Platja de Palma, l'Arenal, Ciutat Jardí i Can Pastilla.

Sector 2 Ponent: Palma, Cala Major, Sant Agustí, les Illetes, Portals, Costa d'en Blanes, Palmanova, Magaluf, Santa Ponça, Costa de la Calma, Peguera, el Port d'Andratx, Sant Elm i Camp de Mar.

Sector 3 Tramuntana: Sóller, Estellencs i Deià.

Sector 4 Llevant: la Colònia de Sant Jordi, Cala d'Or, Cala Ferrera, Cala Barca, Portopetro, Portocolom, Porto Cristo, Cales de Mallorca, s'Illot, Cala Mendia, Cala Millor, Cala Bona, Costa dels Pins, Cala Rajada, la Font de sa Cala i Canyamel.

Sector 5 Nord: Can Picafort, Alcúdia, Alcanada, es Mal Pas, Platja de Muro, Pollença, Formentor i Cala Sant Vicenç

Estada mitjana del turisme

	<i>Temporada alta</i>	<i>Temporada mitjana</i>	<i>Temporada baixa</i>	<i>Mitjana 2008</i>
Mallorca.....	10,0.....	9,4	9,2	9,7

SERVEIS DE RESTAURACIÓ

(Conselleria de Turisme)

RESTAURANTS CLASSIFICATS A MALLORCA

<i>Categoria</i>	<i>Establiments</i>	<i>Places</i>
5 forquetes.....	2.....	276
4 forquetes.....	6.....	2.442
3 forquetes.....	38.....	3.913
2 forquetes.....	919.....	66.847
1 forqueta.....	1.962.....	128.646
Total.....	2.927.....	202.124
% 07/08	2,95.....	2,71

CAFETERIES CLASSIFICADES A MALLORCA

<i>Categoria</i>	<i>Establiments</i>	<i>Places</i>
3 tasses.....	2.....	130
2 tasses.....	50.....	3.112
1 tassa.....	1.490.....	73.243
Total.....	1.536.....	76.232
% 07/08	-0,33.....	-0,29

BARS CLASSIFICATS A MALLORCA

<i>Categoria</i>	<i>Establiments</i>	<i>Places</i>
3 copes.....	123.....	3.870
2 copes.....	607.....	20.291
1 copa.....	2.828.....	107.620
Total.....	3.558.....	131.781
% 07/08	0,76.....	1,62

PRODUCTES ENERGÈTICS

(GESA)
(municipi de Palma)

SUBMINISTRAMENT DE GAS

<i>Energia facturada</i>	<i>m³</i>	<i>%08/07</i>
Aire propà (Palma + Lluçmajor, Marratxí + Calvià)	33.459.818	6,38
Gas líquat de petroli (Palma)	13.871	12,84
Total	31.464.177	6,39

SUBMINISTRAMENT D'ELECTRICITAT I FORÇA MOTRIU

<i>Energia facturada</i>	<i>kW/hora</i>	<i>% 08/07</i>
FM baixa tensió	1.284.768.790	1,03
FM mitjana i alta tensió	574.377.273	1,00
Total	1.859.146.063	1,02

El consum del municipi de Palma equival al 23,78% del total (4.422.830.269 kW/hora) de Mallorca i al 30,64% del total (5.697.177.056 kW/hora) de les Illes Balears.

CAPÍTOL IV - TRANSPORTS I COMUNICACIONS

TRÀNSIT AERI

MOVIMENT DEL TRÀNSIT D'AVIONS I DE PASSATGERS

TRÀNSIT MARÍTIM

MOVIMENT DE VAIXELLS DE PASSATGE
TRÀNSIT DE VAIXELLS MERCANTS I DE GUERRA
TRÀNSIT DE MERCADERIES
AVITUALLAMENT
FLOTA PESQUERA

TRÀNSIT TERRESTRE

VIES DEL TERME MUNICIPAL

TRÀNSIT FERROVIARI

TRÀNSIT AERI

(AENA AEROPORT DE PALMA)

MOVIMENT DE TRÀNSIT D'AVIONS I PASSATGERS

<i>Classe de trànsit</i>	<i>Avions</i>	<i>Passatgers</i>
Trànsit interior	76.490.....	6.329.419
Regulars	72.197.....	6.244.764
Xàrter.....	4.293.....	84.655
Trànsit internacional	110.767.....	16.495.666
Regulars	78.940.....	11.850.576
Xàrter	31.827.....	4.645.090
Altres trànsits.....	6.121.....	7.862
Regulars	6.121.....	7.862
Xàrter.....	-.....	7.514
Total.....	193.378.....	22.832.947

Arribades i Sortides per mesos

Interilles	Nacional		Internacional			
	<i>Avions</i>	<i>Passatgers</i>	<i>Avions</i>	<i>Passatgers</i>		
Gener.....	1.347.....	47.624.....	4.596.....	392.395.....	3.405.....	357.332
Febrer.....	1.489.....	52.496.....	4.473.....	423.994.....	3.943.....	461.210
Març.....	1.546.....	57.112.....	4.846.....	518.817.....	5.871.....	755.505
Abril.....	1.742.....	59.014.....	5.041.....	490.248.....	7.827.....	1.018.835
Maig.....	1.817.....	62.403.....	5.006.....	471.951.....	13.495.....	1.948.626
Juny.....	1.833.....	64.208.....	5.107.....	488.392.....	14.361.....	2.171.399
Juliol.....	1.708.....	61.416.....	5.652.....	556.630.....	16.276.....	2.508.687
Agost.....	1.429.....	50.333.....	6.273.....	624.198.....	17.222.....	2.662.237
Setembre.....	1.542.....	56.572.....	5.058.....	467.342.....	14.189.....	2.238.364
Octubre.....	1.611.....	57.326.....	4.759.....	410.758.....	11.567.....	1.642.825
Novembre.....	1.440.....	52.479.....	4.555.....	401.378.....	3.590.....	423.994
Desembre.....	1.358.....	47.117.....	4.634.....	417.315.....	2.770.....	312.415
Total	18.862	668.100	60.000	5.663.418	114.516	16.501.429

Nombre de passatgers (,000)

	<i>any 04</i>	<i>any 05</i>	<i>any 06</i>	<i>any 07</i>	<i>any 08</i>
Alemanys	3.414,0	3.679,8	3.782,4	3.848,0	3.854,9
Austríacs	111,3	147,7	175,3	174,8	162,7
Belgues	93,3	92,7	92,3	82,5	78,3
Britànics.....	2.416,0	2.265,3	2.293,4	2.415,9	2.359,9
Danesos.....	97,0	108,2	124,1	177,0	173,5
Finlandesos.....	14,6	14,8	20,1	18,2	23,4
Francesos.....	193,2	205,5	178,8	189,3	182,0
Holandesos.....	98,6	104,2	154,4	159,3	151,4
Irlandesos.....	145,4	132,1	141,5	139,1	156,8
Italians.....	121,4	119,8	127,5	146,6	115,4
Luxemburguesos.....	35,5	35,7	34,5	33,2	30,5
Noruecs	94,0	89,4	99,0	112,2	111,0
Suecs	127,2	114,3	148,4	162,1	168,5
Suïssos	123,1	170,0	267,3	281,3	294,5
Altres països	205,8	293,9	332,4	338,6	352,1
.....					
Total	7.290,2	7.573,2	7.971,3	8.278,2	8.214,9

Evolució del trànsit aeri

	Avions	Passatgers
1996.....	129.871	15.382.588
1997.....	145.235	16.562.090
1998.....	154.206	17.664.783
1999.....	166.969	19.233.162
2000.....	176.852	19.411.426
2001.....	169.603	19.206.964
2002.....	160.326	17.832.458
2003.....	168.986	19.185.655
2004.....	177.853	20.416.023
2005.....	182.014	21.240.593
2006.....	190.260	22.408.230
2007.....	197.381	23.228.093
2008.....	193.378	22.832.947

TRÀNSIT MARÍTIM

(Autoritat Portuària de les Balears) - Port de Palma

MOVIMENT DE VAIXELLS DE PASSATGE

Classe de trànsit	Embarcats		Desembarcats		Total	
	Vaixells	Passatgers	Vaixells	Passatgers	Vaixells	Passatgers
Cabotatge.....	2.386	420.325	2.386	439.110	2.386	859.435
Exterior.....	1.397	-	1.397	-	1.397	-
Creuers turístics estrangers	496	332.898	496	331.914	496	664.812
Total	4.279	753.223	4.279	771.024	4.279	1.988.723 (*)
% 08/07	-1,37	-5,14	-1,37	-4,56	-1,37	-5,23

(*) S'hi inclouen 464.476 (%08/07 -6,46) passatgers de trànsit de creuers turístics que han desembarcat i embarcat a la mateixa escala.

TRÀNSIT DE VAIXELLS MERCANTS I DE GUERRA

	Nacionals	Estrangers	Total	% 08/07
Mercants.....	2.386	1.893	4.279	-16,53
De guerra	21	46	67	9,83

TRÀNSIT DE MERCADERIES

Sector	Desembarcades	Embarcades	Total de tones
Cabotatge.....	5.217.427	2.201.555	7.418.982
Exterior.....	768.884	7.470	776.354
Total.	5.986.311	2.209.025	8.195.336
% 08/07	-10,57	-3,03	-8,66

AVITUALLAMENT

		% 08/07
Productes petrolífers (t)	2.646	-2,50
Aigua (m ³)	201.404	-2,58
Gel (t)	1.147	-12,90

FLOTA PESQUERA

La flota pesquera amb base al port de Palma és de 43 embarcacions(% 08/07 : -4,44).

TRÀNSIT TERRESTRE

VIES DEL TERME MUNICIPAL

Competència de l'Ajuntament

Totes les vies del terme de Palma són de titularitat pública municipal, llevat de les que s'indiquen a continuació:

Competència del Consell Insular

Ma-19	Autopista de Llevant (des de Duanes)
Ma-20	Autopista de cintura de Palma
Ma-1	Autopista de Ponent (des de Portopi)
Ma-13	Autopista d'Inca
Ma-30	Segon cinturó (el Coll d'en Rabassa-Son Ferriol, fins el terme de Marratxí, autopista d'Inca)
Ma-11	Palma al Port de Sóller (des de la via de cintura)
Ma-15	Palma a Cala Rajada (des de la via de cintura)
Ma-19A	Palma-Llucmajor (camí de la Síquia-carretera de Llucmajor)
Ma-1040	Palma a Esporles (des de la via de cintura)
Ma-1110	Palma a Valldemossa (des de la via de cintura)
Ma-1041	Palma a Puigpunyent (camí de Jesús)
Ma-1042	De la carretera de Puigpunyent a Establiments
Ma-1043	Palma -PMV 101-6 (el coll de la Creu)
Ma-1044	Sant Agustí - Gènova - Palma (camí de Sant Agustí - camí dels Reis - Andrea Doria)
Ma-1045	Carrer del Rector Vives (Gènova)
Ma-1046	El Terreno - la Bonanova - Gènova
Ma-1047	La Bonanova - Gènova (Can Vell)
Ma-1048	Carrers de la Coma, Batista, Esparver, Penyal, Fura i Pichón (Gènova)
Ma-2031	Camí Vell de Bunyola (des de la rotonda de Son Castelló)
Ma-3011	Palma - Olleries (camí Vell de Sineu), (des de la via de cintura)
Ma-3012	Camí de Muntanya (Son Ferriol)
Ma-3013	Son Ferriol - es Pla de na Tesa - carretera d'Inca
Ma-3017	Des del camí Vell de Sineu a sa Cabaneta
Ma-5011	Palma - el Coll d'en Rabassa (camí Fondo), des de la via de cintura al segon cinturó
Ma-5012	Enllaç del Coll d'en Rabassa - Son Ferriol
Ma-5013	Camí de la Síquia (enllaç carretera de Llucmajor - Manacor)
Ma-6011	Carretera Militar (des de Ma-19 fins a la carretera Vella de Llucmajor - l'Aranjassa)
Ma-6012	Camí de Son Fangos (tram del Pil·lari)

TRÀNSIT FERROVIARI

<i>Trajecte</i>	<i>Nre. de passatgers</i>	<i>%07/08</i>	<i>Font d'informació</i>
Palma, Inca, la Pobla, Manacor	3.765.281	1,89	Serveis Ferroviaris de Mallorca
Palma-UIB	507.719	-	Metro
De Palma a Sóller	801.262	-5,98	Tren de Sóller

CAPÍTOL V - EDUCACIÓ I CIÈNCIA

EQUIPAMENT ESCOLAR

ESTUDIS UNIVERSITARIS

EQUIPAMENT ESCOLAR

(Curs 2008-2009)

Conselleria d'Educació i Cultura

Centres

<i>Nre.</i> <i>Àrea</i>	<i>Nre.</i> <i>centres públics</i>	<i>Nre.</i> <i>centres concertats</i>	<i>Nre.</i> <i>centres privatss</i>	<i>Nre.</i> <i>centres municipals</i>
Educació infantil	51	48	20	7
Educació primària.....	46	43	5	-
ESO.....	19	38	5	-
Batxiller.....	17	13	3	-
Cicles formatius.....	13	7	3	-
Garantia social	11	2	-	-
Escola Superior de Disseny.....	1	1	-	-
Escola Oficial d'Idiomes	1	-	-	-
Conservatoris i escoles de música i/o dansa.....	2	3	-	1
Educació de persones adultes.....	5	-	1	-
Educació especial	5	5	-	-
Total.....	171	160	37	8

Alumnes matriculats

<i>Àrea</i>	<i>Nre. d'alumnes</i> <i>centres públics</i>	<i>Nre. d'alumnes</i> <i>centres concertats</i>	<i>Nre. d'alumnes</i> <i>centres privats</i>	<i>Nre. d'alumnes</i> <i>centres municipals</i>	<i>Total nre.</i> <i>d'alumnes</i>	<i>%</i> <i>s/total</i>
Educació infantil	4.870	6.642	1.350	481	13.343	17,99
Educació primària	10.112	12.298	1.466	-	23.876	32,19
ESO.....	6.300	8.618	882	-	15.800	21,30
Batxiller	3.307	2.501	352	-	6.160	8,31
Cicles formatius	2.974	722	237	-	3.933	5,30
Garantia social.....	230	51	-	-	281	0,38
Escola Superior de Disseny.....	317	-	-	-	317	0,43
Escola Oficial d'Idiomes	4.888	-	-	-	4.888	6,59
Conservatoris i escoles de música i/o dansa.....	1.165	93	129	-	1.387	1,87
Educació de persones adultes	3.848	-	55	-	3.903	5,26
Educació especial.....	80	194	-	-	274	0,37
Total d'alumnes matriculats.....	38.091	31.119	4.342	610	74.162	100,00
% d'alumnes a centres públics i privats	51,36	41,96	5,85	0,82	100,00	

ESTUDIS UNIVERSITARIS

(UIB - UNED)

Facultats i escoles universitàries a les Balears

Any acadèmic 2008-09

	Nre.	% total parcial	% respecte curs anterior
UIB	13.840	100	2,22
Facultat de Ciències.....	900	6,39	-1,43
Química.....	164		
Biologia.....	471		
Física.....	95		
Bioquímica.....	26		
Enginyeria Tècnica Agrícola.....	144		
Facultat de Dret.....	843	5,61	0,38
Facultat de Filosofia i Lletres.....	1.539	10,87	1,74
Filologia Anglesa.....	228		
Filologia Hispànica.....	88		
Filologia Catalana.....	102		
Filosofia.....	157		
Geografia.....	129		
Història.....	213		
Història de l'Art.....	220		
Treball Social.....	402		
Facultat de Psicologia.....	524	3,71	3,18
Facultat d'Educació.....	2.139	15,64	3,11
Educació Social.....	324		
Mestre d'Educació Infantil.....	344		
Mestre d'Educació Primària.....	163		
Mestre d'Educació Musical.....	153		
Mestre de Llengua Estrangera.....	203		
Mestre d'Educació Física.....	234		
Mestre d'Educació Especial.....	202		
Pedagogia.....	424		
Psicopedagogia.....	81		
Complements de Formació.....	11		
Escola d'Estudis Empresarials.....	1.226	9,29	-2,33
Facultat d'Econòmiques.....	1.151	7,97	-1,41
Administració i Direcció d'Empreses.....	796		
Economia.....	355		

Escola Politècnica Superior	1.381	10,49	-5,96
Arquitectura Tècnica	388		
Enginyeria Tècnica Informàtica de Gestió	276		
Enginyeria Tècnica Informàtica de Sistemes	200		
Enginyeria Tècnica de Telecomunicacions, Telemàtica	119		
Enginyeria Informàtica	115		
Enginyeria Tècnica Industrial.....	219		
Matemàtiques	64		
Escola Universitària d'Infermeria i Fisioteràpia	837	5,95	2,33
Infermeria	579		
Fisioteràpia.....	258		
Escola Universitària de Turisme	758	5,53	-5,73
Escoles adscrites	1.879	12,92	3,02
Relacions Laborals.....	384		
Mestre "Alberta Giménez.....	1019		
Periodisme "Alberta Giménez"	128		
Comunicació Audiovisual	115		
Turisme "Felipe Moreno"	107		
Turisme de Consell Insular d'Eivissa i Formentera	126		
Títols propis.....	179	1,59	-0,8
Graduat en Estudis Immobiliaris.....	1		
Graduat en Seguretat i Ciències Policiaques	162		
Diploma Universitari en Geologia.....	1		
Diploma Universitari en Geografia Física.....	1		
Diploma Universitari en Història de l'Art.....	5		
Diploma Universitari en Història de les Illes Balears.....	8		
Diploma Universitari en Literatura Catalana.....	1		
Altres			
Matrícula extraordinària.....	154	0,99	43,29
Relacions Internacionals	133	1,47	53,73
Servei Lingüístic. Àrea d'Idiomes Moderns	197	1,49	

UNED - MATRICULATS PER FACULTATS I PER ILLES, CURS 2008/09

FACULTAT	MALLORCA	MENORCA	EIVISSA I FORMENTERA	TOTAL
CURS D'ACCÉS DIRECTE	764	64	180	1008
DRET	409	56	73	538
HISTÒRIA	218	19	29	266
FILOLOGIA HISPÀNICA	73	10	12	95
FILOLOGIA ANGLESA	102	12	28	142
PEDAGOGIA	72	7	5	84
EDUCACIÓ SOCIAL	267	67	52	386
PSICOPEDAGOGIA	77	3	16	96
PSICOLOGIA	331	36	44	411
FILOSOFIA	51	10	4	65
ANTROPOLOGIA SOCIAL I CULTURAL	176	24	14	214
POLÍTIQUES	86	10	5	101
SOCIOLOGIA	45	5	10	60
TREBALL SOCIAL	247	28	31	306
ECONOMIA	62	8	5	75
CIÈNCIES EMPRESARIALS	165	13	17	195
ADE	93	13	16	122
TURISME	203	23	17	243
FÍSIQUES	21	2	5	28
MATEMÀTIQUES	24	3	2	29
QUÍMIQUES	24	1	1	26
CIÈNCIES AMBIENTALS	82	10	17	109
ETS ENGINYERIA INDUSTRIAL	47	5	10	62
IT. INDUSTRIAL ELECTRICITAT	44	2	5	51
I.T. INDUSTRIAL ELECTRÒNICA	33	3	3	39
I.T. INDUSTRIAL MECÀNICA	53	3	7	63
INFORMÀTICA DE SISTEMES	68	3	6	77
INFORMÀTICA DE GESTIÓ	57	2	3	62
ENGINYER EN INFORMÀTICA	7	1	1	9
DOCTORAT	39	6	7	52
POSTGRAUS	3.050	471	515	4.036
TOTAL	6.990	920	1140	9.050

PERCENTATGE D'ALUMNAT MATRICULAT PER SEXE

FACULTAT	MALLORCA	MENORCA	EIVISSA I FORMENTERA	TOTAL
	% D	% D	% D	% D
CAD	50	49	45	48
DRET	44	57	42	48
HISTÒRIA	45	42	38	42
FILOLOGÍA HISPÀNICA	68	63	57	63
FILOLOGIA ANGLESA	75	92	89	85
PEDAGOGIA	85	86	83	85
EDUCACIÓ SOCIAL	77	86	90	84
PSICOPEDAGOGIA	87	67	93	82
PSICOLOGIA	68	81	79	76
FILOSOFIA	52	55	67	58
ANTROPOLOGIA SOCIAL I CULTURAL	68	58	56	60
POLÍTIQUES	39	70	40	50
SOCIOLOGIA	48	40	44	44
TREBALL SOCIAL	65	53	92	70
ECONOMIA	33	33	75	47
CIÈNCIES EMPRESARIALS	43	33	81	53
ADE	42	36	25	34
TURISME	67	75	62	68
FÍSIQUES	18	-	20	13
MATEMÀTIQUES	37	-	50	29
QUÍMIQUES	39	-	-	13
CIÈNCIES AMBIENTALS	48	50	67	55
ETS ENGINYERIA INDUSTRIAL	11	-	11	7
IT. INDUSTRIAL ELECTRICITAT	-	-	-	-
I.T. INDUSTRIAL: ELECTRÒNICA	7	33	-	13
I.T. INDUSTRIAL: MECÀNICA	15	-	29	14
INFORMÀTICA DE SISTEMES	8	-	-	3
INFORMÀTICA DE GESTIÓ	19	-	33	17
ENGINYER EN INFORMÀTICA	-	-	-	-
DOCTORAT	27	22	25	26
POSTGRAUS	54	59	60	55

TÍTOL SEGON

ORGANITZACIÓ MUNICIPAL

CAPÍTOL I - CORPORACIÓ MUNICIPAL

CAPÍTOL II - PERSONAL

CAPÍTOL III - ESTRUCTURA ORGÀNICA

CAPÍTOL I - CORPORACIÓ MUNICIPAL

CORPORACIÓ MUNICIPAL

PLE DE L'AJUNTAMENT
GRUPS MUNICIPALS
REGIDORIES D'ÀREA
REGIDORIES DELEGADES D'ÀREA
TINÈNCIES DE BATLIA
PORTAVEUS DE CADA GRUP MUNICIPAL
JUNTA DE GOVERN
COMISSIÓ DE COORDINACIÓ

COMISSIONS DEL PLE

COMISSIÓ DE SERVEIS A LA CIUTADANIA
COMISSIÓ DE COMPTES, ECONOMIA I RECURSOS HUMANS
COMISSIÓ DE SUGGERIMENTS I RECLAMACIONS
COMISSIÓ DE VIGILÀNCIA DE LA CONTRACTACIÓ I INFRAESTRUCTURES
COMISSIÓ D'URBANISME I MEDI AMBIENT

DISTRICTES

CENTRE
PONENT
NORD
LLEVANT-SON FERRIOL
PLATJA DE PALMA

CONSELLS D'ÀREA

ORGANISMES AUTÒNOMS

INSTITUTS, FUNDACIONS, PATRONATS, EMPRESES MUNICIPALS I SOCIETATS MERCANTILS

REPRESENTACIONS MUNICIPALS ALS ORGANISMES COL·LEGIATS, ENTITATS I SOCIETATS

ACTIVITAT CORPORATIVA

NOMBRE DE SESSIONS I ACORDS QUE HAN ADOPTAT ELS ÒRGANS MUNICIPALS COL·LEGIATS

DECRETS DE BATLIA

INICIATIVA DEL GRUPS MUNICIPALS

CORPORACIÓ MUNICIPAL

Dia 16 de juny de 2007 es va constituir el nou consistori. Fins a aquesta data, consultau la memòria de 2006.

PLE DE L'AJUNTAMENT

Batlessa.....	Molt Hble. Sra. Aina Calvo Sastre	(PSOE)
1a tinent de batle	II-Ima. Sra. Cristina Cerdó Capellà.....	(UM) fins 27/05/2008 i des de 01/10/2008). II-Im. Sr. Miquel Nadal Buades (des de 27/05/2008 fins 01/10/2008)
2n tinent de batle.....	II-Im. Sr. Eberhard Groskke Fiol	(BLOC) Portaveu
3r tinent de batle	II-Im. Sr. Andreu Alcover Ordinas.....	(PSOE)
4a tinent de batle	II-Ima. Sra. Joana M. Borràs Bosch	(PSOE)
Regidor	II-Im. Sr. Joaquín Rodríguez Rodríguez.....	(PSOE)
Regidor	II-Im. Sr. Andreu Ferrer Gomila.....	(PSOE)
Regidora	II-Ima. Sra. Begoña Sánchez Muñoz.....	(PSOE)
Regidor	II-Im. Sr. José Francisco Hila Vargas.....	(PSOE) Portaveu
Regidora	II-Ima. Sra. Maria Cristina Ferrer González	(PSOE)
Regidora	II-Ima. Sra. Fernanda Maria Ramon Tous	(BLOC)
Regidora	II-Ima. Sra. M. Isabel González Carrasco.....	(PSOE)
Regidor	II-Im. Sr. Antonio Donaire Sánchez	(PSOE)
Regidora	II-Ima. Sra. Miriam Muñoz Resta.....	(PSOE) (fins 31/03/2008) II-Im. Sr. Francisco José Donate Rodero (des de 30/04/2008)
Regidora	II-Ima. Sra. Catalina Cirer Adrover.....	(PP) Portaveu
Regidor	II-Im. Sr. Miquel Nadal Buades	(UM) Portaveu (fins 27/05/2008). II-Ima. Sra. M Cristina Cerdó Capellà (des de 27/05/2008 fins 01/10/2008)
Regidora	II-Ima. Sra. Francisca Bennàsar Tous	(PP) (fins 22/12/2008)
Regidor	II-Im. Sr. Álvaro Luis Gijón Carrasco	(PP)
Regidor	II-Im. Sr. Rafael Duran Vadell	(PP)
Regidora	I-Ima. Sra. Lourdes Bosch Acarreta.....	(PP)
Regidora	II-Ima. Sra. Margalida Ferrando Barceló.....	(PP)
Regidora	II-Ima. Sra. Marina Sans Barrueco.....	(PP)
Regidor	II-Ima. Sra. Catalina Terrasa Crespí	(PP)
Regidor	II-Im. Sr. Sebastià Sansó Bonet.....	(PP)
Regidor	II-Im. Sr. Julio Martínez Galiano	(PP)
Regidor	II-Im. Sr. Carlos Luis Veramendi Mestre.....	(PP)
Regidora	II-Ima. Sra. Ana Maria Ferriol Font	(PP)
Regidor	II-Im. Sr. Mauricio Rovira de Alós	(PP)
Regidora	II-Ima. Sra. Sandra Fernández Herranz.....	(PP)
Executiu de govern	Sr. José Manuel Gómez González	(BLOC) (fins 17/12/2008). Sra. M. Magdalena Palou Cànaves (des de 17/12/2008)
Executiu de govern	Sr. Antonio Moragues Seguí.....	(UM) (fins 29/01/2008) Sr. Baldomero Oliver Acosta (UM) (des de 29/01/2008)
Executiva de govern	Sra. Yolanda Garví Blázquez	(PSOE) (des de 07/05/2008)
Secretari del Ple.....	Sr. Agustín F. Estela Ripoll (fins 14/08/2008). Sr. Miquel Ballester Oliver (des de 14/08/2008)	

GRUPS MUNICIPALS

GRUP MUNICIPAL SOCIALISTA

Molt Hble. Sra. Aina Calvo Sastre

II·Im. Sr. José Francisco Hila Vargas - portaveu

II·Ima. Sra. Joana M. Borràs Bosch - portaveu suplent

II·Im. Sr. Andreu Alcover Ordinas

II·Im. Sr. Joaquín Rodríguez Rodríguez

II·Im. Sr. Andreu Ferrer Gomila

II·Ima. Sra. Begoña Sánchez Muñoz

II·Ima. Sra. Maria Cristina Ferrer González

II·Ima. Sra. M. Isabel González Carrasco

II·Im. Sr. Antonio Donaire Sánchez

II·Ima. Sra. Miriam Muñoz Resta (fins 31/03/2008) II·Im. Sr. Francisco José Donate Roderó (des de 30/04/2008)

UNIÓ MALLORQUINA

II·Im. Sr. Miquel Nadal Buades - portaveu

II·Ima. Sra. Cristina Cerdó Capellà - portaveu suplent

BLOC PER MALLORCA (PSM, EU-EV, ER)

II·Im. Sr. Eberhard Groskke Fiol - portaveu

II·Ima. Sra. Fernanda Ramon Tous - portaveu suplent

GRUP POPULAR

II·Ima. Sra. Catalina Cirer Adrover - portaveu

II·Im. Sr. Rafael Duran Vadell - portaveu suplent

II·Ima. Sra. Francisca Bennàsar Tous (fins 22/12/2008)

II·Im. Sr. Álvaro Luis Gijón Carrasco

II·Ima. Sra. Lourdes Bosch Acarreta

II·Ima. Sra. Margalida Ferrando Barceló

II·Ima. Sra. Marina Sans Barrueco

II·Ima. Sra. Catalina Terrassa Crespi

II·Im. Sr. Sebastià Sansó Bonet

II·Im. Sr. Julio Martínez Galiano

II·Im. Sr. Carlos Luis Veramendi Mestre

II·Ima. Sra. Ana María Ferriol Font

II·Im. Sr. Mauricio Rovira de Alós

II·Ima. Sra. Sandra Fernández Herranz

REGIDORIES D'ÀREA

Àrea de Relacions Institucionals, Turisme, Comerç i Consum	Il·lma. Sra. Joana M. Borràs Bosch
Àrea d'Hisenda, Funció Pública i Innovació.....	Il·lm. Sr. Andreu Alcover Ordinas
Àrea Mobilitat i Seguretat Ciutadana.....	Il·lm. Sr. Joaquín Rodríguez Rodríguez
Àrea d'Infraestructures i Salut (fins 17/12/2008).....	Il·lm. Sr. Andreu Ferrer Gomila (fins 30/04/2008), Il·lm. Sr. Francisco José Donate Roderó (des de 30/04/2008) (Des de 17/12/2008 Àrea d'Infraestructures, Interior i Salut)
Àrea d'Educació, Igualtat i Drets Cívics.....	Il·lma. Sra. M. Cristina Ferrer González
Àrea de Benestar Social, Participació i Cultura	Il·lm. Sr. Eberhard Grosske Fiol
Àrea de Medi Ambient, Economia i Treball.....	Il·lma. Sra. Cristina Cerdó Capellà (fins 26/05/2008 i des de 01/10/2008)
Àrea de Joventut i Esports (fins 26/05/2008)	Sr. Antonio Moragues Crespí (fins 29/01/2008) Sr. Baldomero Oliver Acosta (des de 01/02/2008 fins 26/05/2008 i des de 01/10/2008)
Àrea de Medi Ambient Economia i Esports (fins 26/05/2008).....	UNIFICA LES DUES ÀREES ANTERIORS des de 26/05/2008 fins 01/10/2008) Il·lm. Sr. Miquel Nadal Buades. Des de 01/10/2008 Il·lma. Sra. M. Cristina Cerdó Capellà
Àrea d'Urbanisme i Habitatge	Molt Hble. Sra. Aina Calvo Sastre (fins 07/05/2008) Sra. Yolanda Garví Blázquez (des de 07/05/2008)

REGIDORIES DELEGADES D'ÀREA

Àrea Delegada de Funció Pública, Desc. Territorial i Població	Il·lm. Sr. José Francisco Hila Vargas
Àrea Delegada de Seguretat Ciutadana.....	Il·lm. Sr. Antonio Donaire Sánchez
Àrea Delegada de Sanitat (fins 17/12/2008).....	Il·lma. Sra. Begoña Sánchez Muñoz (Des de 17/12/2008 Àrea Delegada d'Interior)
.....	Il·lm. Sr. Andreu Ferrer Gomila(Des de 17/12/2008 Àrea Delegada de Salut) Il·lma. Sra. Begoña Sánchez Muñoz
Àrea Delegada d'Educació.....	Il·lma. Sra. Maria Isabel González Carrasco
Àrea Delegada de Cultura, Patrimoni i Política Lingüística	Il·lma. Sra. Fernanda M. Ramon Tous
Àrea Delegada d'Habitatge.....	Il·lm. Sr. José Manuel Gómez González (fins 17/12/2008). Sra. M ^a Magdalena Palou Cànaves (des de 17/12/2008)
Àrea Delegada de Medi Ambient, Economia i Treball	(fins 01/10/2008)Il·lma. Sra. M. Cristina Cerdó Capellà (des de 26/05/2008)
Àrea Delegada de Joventut i Esports	Sr. Baldomero Oliver Acosta (des de 26/05/2008)

TINÈNCIES DE BATLIA

1a tinenta de batlessa	Il·lma. Sra. Cristina Cerdó Capellà (fins 27/05/2008 i des de 01/10/2008) Il·lm. Sr. Miquel Nadal Buades (des de 27/05/2008 fins 01/10/2008)
2n tinent de batlessa	Il·lm. Sr. Eberhard Groskke Fiol
3r tinent de batlessa	Il·lm. Sr. Andreu Alcover Ordinas
4t tinenta de batlessa	Il·lma. Sra. Juana María Borràs Bosch

PORTAVEUS DE CADA GRUP MUNICIPAL**GRUP MUNICIPAL SOCIALISTA**

President.....Il·lm. Sr. José Hila Vargas
 SuplentIl·lma. Sra. Joana M. Borràs Bosch

BLOC PER MALLORCA (PSM, EU-EV, ER)

President.....Il·lm. Sr. Eberhard Grosske Fiol
 SuplentIl·lma. Sra. Fernanda Ramon Tous

GRUP MUNICIPAL UNIÓ MALLORQUINA

PresidentIl·lm. Sr. Miquel Nadal Buades
 SuplentIl·lma. Sra. Cristina Cerdó Capellà

GRUP POPULAR

President.....Il·lma. Sra. Catalina Cirer Adrover
 SuplentIl·lm. Sr. Rafael Duran Vadell

JUNTA DE GOVERN DE PALMA

Presidenta	Molt Hble. Sra. Aina Calvo Sastre
Secretari	Il·lma. Sra. Juana M. Borràs Bosch - PSOE
Substitut secretari	Il·lm. Sr. Andreu Alcover Ordinas - PSOE Il·lma. Sra. Cristina Cerdó Capellà – UM (fins 26/05/2008 i des de 02/10/2008). Sr. Miquel Nadal Buades (des de 26/05/2008 fins 02/10/2008) Il·lm. Sr. Eberhard Grosske Fiol - BLOC Il·lm. Sr. Joaquín Rodríguez Rodríguez - PSOE Il·lm. Sr. Andreu Ferrer Gomila – PSOE (fins) Il·lm. Sr. Francisco J. Donate Rodero – PSOE (des de)
Executius de govern	Sr. José Manuel Gómez González – BLOC (fins 17/12/2008). Sra. M. Magdalena Palou Cànaves (des de 17/12/2008) Sr. Baldomero Oliver Acosta – UM Sra. Yolanda Garví Blázquez - PSOE
Vicesecretari director de la Junta de Govern	Sr. José M. Mir de la Fuente

COMISSIÓ DE COORDINACIÓ

(integrada per tots els regidors amb responsabilitats de govern)

Presidenta:Molt Hble. Sra. Aina Calvo Sastre
 Secretària regidora de la Junta de Govern:.....Il·lma. Sra. Joana M. Borràs Bosch

COMISSIONS DEL PLE

COMISSIÓ DE SERVEIS A LA CIUTADANIA

President:.....Il·lma. Sra. Fernanda M. Ramon Tous
Vicepresident.....Il·l. Sr. Rafael Duran Vadell
Vocals.....Il·lma. Sra. M. Isabel González Carrasco
.....Il·lma. Sra. Cristina Ferrer González
.....Il·l. Sr. Antonio Donaire Sánchez
.....Il·lma. Sra. Cristina Cerdó Capellà
.....Il·l. Sr. Alvaro Gijón Carrasco
.....Il·lma. Sra. Margalida Ferrando Barceló
.....Il·l. Sr. Rogelio Araújo Gil (fins 19/12/2007), Sra. Aina M. Ferriol Font (des de 19/12/2007)
Secretari.....Sr. Antoni Pol Coll

Assumptes de la seva competència:

Seguretat Ciutadana – Emergències - Serveis Socials – Immigració - Igualtat d'oportunitats - Cooperació al desenvolupament – Voluntariat – Majors - Família i infància - Atenció als drogodependents – Esports - Educació i Joventut - Arxius i Biblioteques - Museus i col·lecció - Patrimoni històric - Projectes culturals - Promoció cultural – Patrimoni - Relacions amb els organismes públics locals següents: Institut Municipal de l'Esport (IME), Fundació Pilar i Joan Miró a Mallorca, Patronat Llegat Weyler, Patronat Alberg Son Riera, Patronat d'Escoles d'Infants, Fundació Pública de les Balears per a la Música, Fundació Santuari de Lluc, Fundació Jocs Mundials Universitaris, Fundació privada Es Baluard, Societats municipals o mixtes: SA Consorci: Consorci Castell de Sant Carles, Consorci Protecció i Acollida de Disminuïts Psíquics de les Illes Balears, Consorci Fons Mallorquí i Solidaritat i Cooperació al Desenvolupament. Fundació Camilo José Cela, Marqués de Iria Flavia

COMISSIÓ DE COMPTES, ECONOMIA I RECURSOS HUMANS

President:.....Il·l. Sr. Andreu Alcover Ordinas
Vicepresident:.....Il·l. Sr. José Hila Vargas (des d'octubre de 2007 el Sr. Julio Martínez Galiano)
Vocals:.....Il·lma. Sra. Juana M. Borràs Bosch
.....Il·l. Sr. Eberhard Grosske Fiol
.....Il·lma. Sra. Cristina Cerdó Capellà (fins) Il·l. Sr. Miquel Nadal Buades (des de
.....Il·l. Sr. Julio Martínez Galiano
.....Il·lma. Sra. Francisca Bennàssar Tous (fins 22/12/2008)
.....Il·l. Sr. Sebastià Sansó Bonet
.....Il·l. Sr. Mauricio Rovira de Alós. (fins) Il·lma. Sra. Catalina Terrassa (des de
Secretari.....Sr. Juan Carlos Sastre Sastre

Assumpes de la seva competència:

Planificació i programació de l'activitat municipal de caire financer - Estudi econòmic de necessitats - Pressupost propi i les seves modificacions - Liquidació del pressupost - Gestió i inspecció tributària – Recaptació - Deute públic - Recursos de la hisenda local - Ordenances fiscals -Preus públics - Assumpes dels organismes autònoms i empreses municipals en tot el que afecti pressuposts: estat de despeses i ingressos, liquidacions, comptes d'aval i dels altres que hagin de passar per precepte legal per la Comissió de Comptes - Recursos humans i funció pública - Qualitat i atenció al ciutadà - Innovació i tecnologia – Treball – Economia – Comerç – Consum – Turisme - Coordinació territorial de districtes - Relacions institucionals - Relacions amb els organismes públics locals: Institut d'Innovació de Palma (IMI), Institut Municipal de Formació, Ocupació i Foment (IMFOF), Institut Municipal de Turisme (IMTUR), Consorci Centre Balears Europa. Palau de Congressos de Palma, SA.

COMISSIÓ DE SUGGERIMENTS I RECLAMACIONS

President:.....II·Im. Sr. Eberhard Grosske Fiol
 Vicepresident:.....II·Im. Sr. Sebastià Sansó Bonet
 Vocals.....II·Ima. Sra. Joana M. Borràs Bosch
II·Im. Sr. José Hila Vargas
II·Ima. Sra. Begoña Sánchez Muñoz
II·Ima. Sra. Cristina Cerdó Capellà
II·Im. Sr. Mauricio Rovira de Alós
II·Ima. Sra. Aina M^a Ferriol Font
Sr. Miguel Lladó Oliver (Defensor de la Ciutadania)
 Secretari.....Sr. Josep Lluís Alemany Pou (fins 24/08/2008), Sr. Miquel Ballester Oliver (des de 24/08/2008)

Assumpes de la seva competència:

Suggeriments i reclamacions - Drets dels ciutadans - Relacions amb el Defensor del Ciutadà - Participació ciutadana - Salut pública - Empresa Funerària Municipal SA – Mercats Centrals d'Abastament de Palma SA (MERCASA) i Carn Illa.

COMISSIÓ DE VIGILÀNCIA DE LA CONTRACTACIÓ I INFRASTRUCTURES

President:.....II·Im. Sr. Andreu Ferrer Gomila
 Vicepresident:.....II·Im. Sr. Joaquín Rodríguez Rodríguez (des d'octubre de 2007 l'II·Im. Sr. Carlos Luis Veramendi Mestre)
 Vocals.....II·Im. Sr. Andreu Alcover Ordinas
II·Ima. Sra. Fernanda M. Ramon Tous
II·Im. Sr. Miquel Nadal Buades (fins 01/10/2008). II·Ima. Sra. Cristina Cerdó Capellà (des de 01/10/2008)
II·Ima. Sra. Marina Sans Barrueco
II·Ima. Sra. Catalina Terrassa Crespí
II·Im. Sr. Julio Martínez Galiana
II·Im. Sr. Carlos Veramendi Mestre (des d'octubre de 2007 l'II·Im. Sr. Joaquín Rodríguez Rodríguez)
 Secretari.....Sr. Julián Garcia Caballero

Assumptes de la seva competència:

Contractació - Règim interior - Població i demarcació territorial - Responsabilitat patrimonial – Infraestructures - Obres en vies públiques – Mobilitat – Transports - Relacions amb els organismes públics locals: Patronat Municipal de l'Habitatge, Consorci Mirall-Palma SA (EMT), Societat Municipal d'Aparcaments de Palma SA (SMAP)

COMISSIÓ D'URBANISME I MEDI AMBIENT

Presidenta:Molt. Hble. Sra. Aina Calvo Sastre (fins 06/06/2008). Il·lm. Sr. Joaquín Rodríguez Rodríguez (des de 06/06/2008)

Vicepresident:.....Il·lm. Sr. Alvaro Gijón Carrasco

.....Il·lm. Sr. Andreu Ferrer Gomila (fins 26/03/2008), Il·lm. Sr. Francisco José Donate Roderó (des de 26/03/2008)

.....Il·lm. Sr. Andreu Alcover Ordinas.

.....Il·lm. Sr. Eberhard Grosske Fiol

.....Il·lm. Sr. Miquel Nadal Buades

.....Il·lma. Sra. Lourdes Bosch Acarreta

.....Il·lm. Sr. Carlos Veramendi Mestre

.....Il·lma. Sra. Catalina Terrassa Crespí (fins 29/09/2008). Il·lm. Sr. Mauricio Rovira de Alós (des de 29/09/2008)

SecretariAgustín F. Estela Ripoll (fins 14/08/2008). Sr. Miquel Ballester Oliver (des de 14/08/2008)

Assumptes de la seva competència:

Planejament i rehabilitació urbana - Gestió urbanística i del sòl - Llicències d'obres i qualitat de l'edificació - Activitats i seguretat dels establiments - Disciplina i seguretat dels edificis - Qualitat i avaluació ambiental - Sostenibilitat i Agenda 21 – Habitatge - Relacions amb les següents entitats - Consorci Parc de les Estacions, Consorci per la Rehabilitació Integral de Barris, Consorci Palma - Habitatge (Palma XXI), Empresa Municipal d'Obres i Projectes Urbans de Palma SA (EMPOP) i Empresa Municipal d'Aigües i Clavegueram (EMAYA SA)

PORTAVEUS DE CADA COMISSIÓ**Comissió de Serveis a la Ciutadania**

BLOC PER MALLORCA Presidenta.....Il·lma. Sra. Fernanda M. Ramon Tous

PP.....VicepresidentIl·lm. Sr. Rafael Duran Vadell (fins dia 27/12/2008). Vicepresidenta.....Il·lma. Sra. Aina Ferriol Font (des de dia 27/12/2008)

PSOEIl·lma. Sra. Cristina Ferrer González

UM.....Il·lm. Sr. Antoni Moragues Seguí (fins 29/01/2008) Sr. Baldomero Oliver Acosta(des de 29/01/2008)

Comissió de Comptes, Economia i Recursos

PSOEPresident.....Il·lm. Sr. Andreu Alcover Ordinas

PPVicepresident.....Il·lm. Sr. Julio Martínez Galiano

BLOC PER MALLORCA ... Il·lm. Sr. Eberhard Grosske Fiol

UM.....Il·lm. Sr. Antoni Moragues Seguí (fins 29/01/2008), Sr. Baldomero Oliver Acosta (des de 29/01/2008)

Comissió de Suggeriments i Reclamacions

BLOC PER MALLORCA ... President.....Il·lm. Sr. Eberhard Grosske Fiol
PP.....Vicepresident.....Il·lm. Sr. Sebastià Sansó Bonet
PSOE.....Il·lma. Sra. Joana M. Borràs Bosch
UM.....Il·lm. Sr. Antoni Moragues Seguí (fins 29/01/2008), Sr. Baldomero Oliver Acosta (des de 29/01/2008)

Comissió de Vigilància de la Contractació i Infraestructures

PSOE.....President.....Il·lm. Sr. Andreu Ferrer Gomila (fins 21/05/2008), Il·lm. Sr. Francisco José Donate Rodero (des de 21/05/2008)
PP.....Vicepresident.....Il·lm. Sr. Carlos Veramendi Mestre
BLOC PER MALLORCA ... Il·lma. Sra. Fernanda M. Ramon Tous
UM.....Il·lm. Sr. Antoni Moragues Seguí (fins 29/01/2008), Sr. Baldomero Oliver Acosta (des de 29/01/2008)

Comissió d'Urbanisme i Medi Ambient

PSOE.....President.....Il·lm. Sr. Joaquín Rodríguez Rodríguez
BLOC PER MALLORCA..Il·lm. Sr. Eberhard Grosske Fiol
UM.....Il·lm. Sr. Miguel Nadal Buades
PP.....Il·lm. Sr. Sr. Gijón Carrasco

DISTRICTES

JUNTA MUNICIPAL DISTRICTE CENTRE

President:.....II·Im. Sr. José Hila Vargas
Suplent:.....II·Ima. Sra. Míriam Muñoz Resta
Representants dels grups municipals:
.....PSIB-POSE: II·Ima. Sra. María Isabel González Carrasco
.....II·Ima. Sra. Joana M. Borràs Bosch (suplent)
.....BLOC: II·Im. Sr. Eberhard Grosske Fiol
.....II·Ima. Sra. Fernanda M. Ramon Tous (suplent)
.....UM: II·Ima. Sra. María Cristina Cerdó Capellà
.....II·Im. Sr. Miquel Nadal Buades (suplent)
.....PP: II·Im. Sr. Mauricio Rovira de Alós
.....II·Ima. Sra. Margalida Ferrando Barceló (suplent)
Secretària.....Sra. Francisca Marcús Alemany
.....Sra. María José García Romero (suplent)

JUNTA MUNICIPAL DISTRICTE PONENT

President:.....II·Im. Sr. Antonio Donaire Sánchez
Suplent.....II·Im. Sr. Joaquín Rodríguez Rodríguez
Representants dels grups municipals:
.....PSIB-PSOE: II·Ima. Sra. Cristina Ferrer González
.....II·Ima. Sra. Miriam Muñoz Resta (suplent) fins
.....BLOC: II·Im. Sr. Eberhard Grosske Fiol
.....II·Ima. Sra. Fernanda M. Ramon Tous (suplent)
.....UM: II·Ima. Sra. Maria Cristina Cerdó Capellà
.....II·Im. Sr. Miquel Nadal Buades (suplent)
.....PP: II·Ima. Sra. Francisca Bennàsar Tous
.....II·Im. Sr. Carlos Veramendi Mestre (suplent)
Secretària.....Sra. Rosa Reus Tous
.....Sra. Maria Antònia Febrer Fullana (suplent)

JUNTA MUNICIPAL DISCTRICTE NORD

President.....II·Ima. Sra. Cristina Ferrer González
.....II·Im. Sr. Andreu Ferrer Gomila (suplent)
Representants dels grups municipals:
.....PSIB-PSOE: II·Im. Sr. Antonio Donaire Sánchez
.....II·Im Sr. Joaquín Rodríguez Rodríguez (suplent)
.....BLOC: II·Ima. Sra. Fernanda M. Ramon Tous
.....II·Im Sr. Eberhard Grosske (suplent)

.....UM: Il·lma. Sra. Maria Cristina Cerdó Capellà
.....Il·lm Sr. Miquel Nadal Buades (suplent)
.....PP: Il·lm Sr. Rogelio Araújo Gil (fins dia 19/12/2007)
.....PP: Il·lm. Sr. Julio Martínez Galiano (des de dia 19/12/2007)
.....Il·lm Sr. Álvaro Gijón Carrasco (suplent)
Secretària.....Sra. Maria Antònia Febrer Fullana
.....Sra. Francisca Arbona Serra (suplent)

JUNTA MUNICIPAL DISTRICTE LLEVANT

President:.....Il·lma. Begoña Sánchez Muñoz
.....Il·lm Sr. Andreu Alcover Ordinas (suplent)
Representants dels grups municipals:
.....PSIB-PSOE: Il·lm Sr. José Hila Vargas
.....Il·lm Sr. Andreu Ferrer Gomila (suplent)
.....BLOC: Sra. Fernanda M. Ramon Tous
.....Il·lm Sr. Eberhard Grosske Fiol (suplent)
.....UM: Il·lma. Sra. Maria Cristina Cerdó Capellà
.....Il·lm Sr. Miquel Nadal Buades (suplent)
.....PP: Il·lm Sr. Sebastià Sansó Bonet
.....Il·lm Sr. Julio Martínez Galiana (suplent)
Secretària.....Sra. Maria Mestre Quetglas
.....Sra. Francisca Marcús Alemany (suplent)

JUNTA MUNICIPAL DISTRICTE PLATJA DE PALMA

President:Il·lma. Sra. María Isabel González Carrasco
.....Il·lma. Sra. Joana M. Borràs Bosch (suplent)
Representants dels grups municipals:
.....PSIB-PSOE: Il·lma. Sra. Begoña Sánchez Muñoz
.....Il·lm. Sr. Andreu Alcover ordinas (suplent)
.....BLOC: Il·lm Sr. Eberhard Grosske Fiol
.....Il·lma. Sra. Fernanda M. Ramon Tous (suplent)
.....Il·lm. Sr. Miquel Nadal Buades
.....Il·lma. Sra. Maria Cristina Cerdó Capellà (suplent)
.....PP: Il·lma. Sra. Marina Sans Barrueco
.....Il·lm. Sr. Rafael Duran Vadell (suplent)
Secretària:Sra. Francisca Arbona Serra
.....Sra. Rosa Reus Tous (suplent)

CONSELLS D'ÀREA

CONSELL D'ÀREA DELS SERVEIS AL CIUTADÀ

Assumptes de la seva competència:

Seguretat Ciutadana, Sanitat, Consum, Serveis Socials, Cultura, Educació i Joventut

Secretària delegada:.....Sra. Virgínia Massanet

Suplent:Sra. Rosa Llinàs Bosch

CONSELL D'ÀREA D'EQUIPAMENTS I INFRAESTRUCTURES DE LA CIUTAT

Assumptes de la seva competència:

Vies públiques, parcs i jardins, enllumenat públic, mobiliari urbà, edificis municipals, instal·lacions de Son Pacs, relacions amb el Patronat de l'Habitatge, amb les empreses municipals EMT, EMAYA, SMAP, amb Actuacions Urbanístiques SA (AUPSA) i amb els consorcis Pla Mirall-Centre, Pla Mirall-Eixample i Parc de ses Estacions. També inclourà Habitatge, Protecció del Medi Ambient, Centre Sanitari de Son Reus i Circulació i Trànsit

Secretari delegat:.....Sr. Julià Garcia Caballero

Suplent:Sra. Maria Pons

CONSELL D'ÀREA ESPECIAL DE COMPTES I ECONOMIA

Assumptes de la seva competència:

Especial de Comptes, Economia i Hisenda, Territori i Població, Propietats, Contractació, Govern Interior, Infraccions Generals, Recursos Humans, Treball (IMFOF), Comerç i Turisme i Promoció Exterior

Secretari delegat:.....Sra. Juana M. Ciurana Castell

Suplent:Sr. Francisco Javier Calafat Rotger

Els secretaris delegats d'aquests consells d'àrea actuen delegats pel vicesecretari-director de la Secretaria de la Junta de Govern.

ORGANISMES AUTÒNOMS: INSTITUTS, FUNDACIONS, PATRONATS, EMPRESSES MUNICIPALS I SOCIETATS MERCANTILS

Consell Rector de l'Institut Municipal de l'Esport (IME)

President:.....Sr. Antonio Moragues Seguí (fins 29/01/2008), Sr. Baldormero Oliver Acosta (des de 29/01/2008)
Vicepresident:.....Sr. Baldomero Oliver Acosta (fins 29/01/2008), Sr. Gabriel Serra Moll (des de 29/01/2008)
Vocals:.....Il·lma. Sra. Cristina Cerdó Capellà
.....Il·l·m Sr. Miquel Nadal Buades
.....Sr. Josep Sanchís Pastor
.....Sra. Maria Antònia Gelabert March
.....Sr. Jaume Julià Domènech
.....Sra. Cristina Cabalín Cozar
.....Sra. Francisca Rosa Sampol Moyà
.....Sr. Mauricio Rovira de Alós (fins 24/10/2008), Il·lma Sra. Sandra Fernández Herranz (des de 24/10/2008)
Secretari delegat:.....Sr. Pau Mateu Cañellas
Interventor:.....Sr. Sebastià Crespí Mir
Gerent:.....Sra. Coloma Castañer Abellanet

Consell Rector de l'Institut Municipal d'Innovació de Palma (IMI)

President:.....Il·l·m. Sr. Andreu Alcover Ordinas
Vicepresident.....Il·l·m Sr. Joaquín Rodríguez Rodríguez
Vocals:.....Sr. Llorenç Huguet Rotger
.....Sr. Tomeu Serra Cifre
.....Sr. Antoni Roig Quart
.....Sra. Maria Antònia Ferrari Planas
.....Sra. Maria Soledad Fernández Barrero (fins 16/05/2008), Sra. Emylse Mas Mir (des de 16/05/2008)
.....Sr. Eugenio Losada Amengual
.....Sr. Julio Martínez Galiano
Secretari:Sr. Agustín F. Estela Ripoll (fins 14/08/2008), Sr. Miquel Ballester Oliver (des de 14/08/2008)
Interventor:Sr. Sebastià Crespí Mir
Gerent:Sr. Pablo Molinero

Consell Rector de l'Institut Municipal de Formació, Ocupació i Foment (IMFOF)

President:.....Sra. Maria Cristina Cerdó
 Vicepresident:.....Il·lm. Sr. Miquel Nadal Buades
 Vocals:.....Il·lma. Sra. Joana M. Borrás Bosch
Sr. Llorenç Palmer Tous
Sra. Eugenia Cañellas Batle
Sr. Jaume Salas Roca
Sra. María Magdalena Cerdà Garriga
Sr. Sebastià Sansó Bonet
Sra. Encarnación Carbó de la Hera
Sr. Juan Manuel Cortell Feliu
 Secretari:.....Sr. José M. Mir de la Fuente
 Interventor:.....Sr. Sebastià Crespí Mir
 Gerent:.....Sr. Catalina Payeras Moyà

Consell Rector de l'Institut Municipal de Coordinació d'Obres Viàries (IMOV)

President:.....Il·lm. Sr. Andreu Ferrer Gomila (fins 21/05/2008), Il·lm. Francisco J. Donate Roderó (des de 21/05/2008)
 Vicepresident.....Sra. Virginia Abraham Orte
 Vocals:.....Sra. Rosa Marquès Marco
Sr. Joan Font - representant del BLOC
Sr. Joan Carles Chavarria Espuny - representant d'UM
Il·lma. Sra. Marina Sans Barrueco
Sra. Cristina Díaz Holgado
Sr. Francisco Donate (fins 21/05/2008), Il·lm. Sr. Andreu Ferrer Gomila (des de 21/05/2008)
Sra. Leonor Bauzá Juan
Sr. Pau Socias Morell
 Vocals representants de companyies de serveis:
Un representant i un suplent (GESA-Endesa)
Un representant i un suplent (GESA-Gas)
Un representant i un suplent (EMAYA)
Un representant i un suplent (Telefónica)
Un representant i un suplent (Cable Europa)
 Secretari:.....Sr. José M. Mir de la Fuente
 Interventor:.....Sr. Sebastià Crespí Mir

Comissió de Govern de la Fundació Pilar i Joan Miró a Mallorca

Batlessa-presidenta M. Hble. Sra. Aina Calvo Sastre
 Presidenta Il·lma. Sra. Fernanda M. Ramon Tous
 Vicepresident Sr. Joan Carles Gomis Rodríguez
 Vocals Sr. Antoni Sansó Servera
 Il·lm. Sr. Rogelio Araujo Gil (fins 19/12/02007), il·lm. Sr. Rafael Durán Vadell (des de 19/12/2007)
 Sr. Emili Fernández Miró
 Sr. Joan Punyet Miró
 Sr. Àngel Juncosa Aysa
 Sra. Joana Maria Palou Sampol
 Sr. Camilo José Cela Conde
 Secretari Sr. José M. Mir de la Fuente
 Interventor Sr. Sebastià Crespí Mir
 Directora de la Fundació Sra. M. Magdalena Aguiló Victory

Consell Rector del Patronat de la Fundació Pública de la Il·luminació Ornamental

President:.....Il·lma. Sra. Joana Maria Borràs Bosch (fins 16/06/2008), Sr. Francisco José Donate Rodero (des de 16/06/2008)
 VicepresidentSr. Alejandro Piqueras Sánchez (fins 16/06/2008), Sra. Leonor Bauzá Juan (des de 16/06/2008)
 VocalsIl·lm Sr. Sebastià Sansó Bonet
Il·lm. Sr. Andreu Ferrer Gomila (fins 21/05/2008), Il·lm. Sr. Francisco J. Donate Rodero (des de 21/05/2008 fins 16/06/08), Sr. Sebastià Seguí Llompart (des de 16/06/2008)
Sr. José Alemany Pascual
Sra. Marta Prunés Vigo
Representant d'AFEDECO. Sra. Esperanza Serra Vaquer
Sra. Alessandra Cevenini
representant de PIMECO. Sra. Joana Maria Porquer Porquer
Sra. Berta Ripoll Sánchez, cap de secció de Comerç i Consum (fins 16/06/2008), Sr. Bartolomé Amengual Oliver (des de 16/06/2008)
 Amb veu i sense vot
representant de PIMEM. Sr. Joan Josep Díez Moyà
Representant de CAEB. Sr. Bernat Amengual Matas
 Secretària delegada.....Sra. Fernanda Abadal Pomar
 Interventor delegat:Sr. Antonio Vallespir Bonet
 Gerent:.....Sr. Miquel Moragues Sintès

Consell Rector del Patronat Municipal de l'Habitatge

President.....Sr. José Manuel Gómez González (fins 17/12/2008), Sra. M^a Magdalena Palou Cànaves (des de 17/12/2008)
 Vicepresidenta:.....Il·lma. Sra. Maria Cristina Ferrer González
 Vocals:Il·lma. Sra. Cristina Cerdó Capellà. Suplent: Sra. Eugènia Cañellas Batle (des de 28/11/2007)
Il·lm. Sr. Andreu Alcover Ordinas. Suplent: Il·lm. Sr. José Fco. Hila Vargas (des de 28/11/2007)
Il·lm. Sr. Eberhard Grosske Fiol
Sra. Yolanda María Garví Blázquez
Sra. Joana Roca Cladera
Sra. Leonor Bauzà Juan. Suplent: Sra. Virginia Abraham Orte (des de 28/11/2007)
Il·lma. Sra. M. Lourdes Bosch Acarreta
 Secretari:.....Sr. Agustín F. Estela Ripoll (fins 14/08/2008), Sr. Miquel Ballester Oliver (des de 14/08/2008)
 Gerent.....Sr. Tomàs Fortuny Salas

Consell Rector del Patronat Municipal d'Escoles d'Infants

President:.....Il·lma. Sra. M. Isabel González Carrasco
 Vicepresident:.....Il·lma. Sra. Cristina Ferrer González
 Vocals.....Director general Educació de l'Ajuntament de Palma
Sra. Marta Prunés Vigo. Suplent: Sra. Helena Inglada Grau (des de 27/12/2007)
Sr. Pere Carrió Villalonga . Suplent: Sr.Francisco García Caraballo (des de 27/12/2007)
Sra. Antònia Morro Oliver. Suplent: Sra. Aurora Ribas García (des de 27/12/2007)
Il·lm. Sr. Rogelio Araújo Gil (fins 19/12/2007), Il·lma. Sra. Aina Ferriol Font (des de 19/12/2007). Suplent: Il·lm. Sr. Álvaro Gijón Carrasco (des de 27/12/2007)
Sra. Joana Bardina Pujol. Suplent: Sr. Antoni Fullana Bauzà (des de 27/12/2007)
Sra. M. José Gómez García. Suplent: Sra. M^a José Jiménez Serrano (des de 27/12/2007)
 Secretari.....Sr. José M. Mir de la Fuente
 Secretària suplentSra. Margalida Noguera Pomar
 Gerent.....Sra. Cristina Bauzà Mayor

Consell Rector del Patronat de la Fundació Weyler

President.....Il·Im Sr. Eberhard Grosske Fiol
 Vicepresident.....Il·Ima. Sra. Cristina Ferrer González
 Vocals.....Sr. Joan Miró Cordó
Sra. M. Magdalena Cerdà Garriga
Il·Im. Sr. Rogelio Araújo Gil (fins 19/12/2007), Il·Ima. Sra. Margalida Ferrando Barceló (des de 19/12/2007)
Sr. Andreu Hórrach Torrens
Sr. Rafael Company Corró, representant d'AMADIP
Sr. Jordi Sastre, representant de la FAV
Sra. Pedrona Serra Serra, representant de la FEPAE
Sr. Antoni Colom Colom
Sr. Fernando Rey Maquieira Palmer, representant d'AMADIP
un representant de la Conselleria d'Educació
un representant de la Conselleria de Treball
 Secretari.....el director de la Secretaria de la Junta de Govern o funcionari que delegui

Consell d'Administració de l'Empresa Municipal d'Aigües i Clavegueram (EMAYA SA)

President:.....Il·Ima. Sra. M. Cristina Cerdó Capellà
 Vicepresidenta:.....Il·Ima. Sra. M. Magdalena Tortella Mas
 Vocals:.....Sr. Miquel Àngel Borràs i Llabrés
Sr. Antonio Fernández Monjon
Sr. Juan Seguí Flaquer
Sr. Urbano Sánchez Pastor
Sr. Jeroni Sáiz Gomila
Sra. Catalina Terrasa Crespí
Sra. Josefina Martín Ferreira
 Secretari:.....Sr. Agustín F. Estela Ripoll
 Interventor:.....Sr. Sebastià Crespí Mir

Consell d'Administració de l'Empresa Municipal de Transports (EMT SA)

President:.....Il·lm Sr. Joaquín Rodríguez Rodríguez
 Vicepresident.....Il·lm Sr. Antonio Donaire Sánchez
 Vocals:.....Sr. Tomás Blanco Puerto
Sra. Marisol Fernández Barrero (fins 16/05/2008), Sra. Emylse Mas Mir (des de 16/05/2008)
Il·lm. Sr. Álvaro Gijón Carrasco
Sr. Jaume Jaume Oliver
Sr. Enrique Martí Ferrer
Sra. Yolanda Garví Blázquez
Sra. Patricia Dueñas Jollard
Sr. José Luis Verger
 Secretari:.....Sr. Agustín F. Estela Ripoll (fins 14/08/2008), Sr. Miquel Ballester Oliver (des de 14/08/2008)
 Interventor:.....Sr. Sebastià Crespí Mir
 Gerent:.....Sra. Fuensanta París Pérez de Lema

Consell d'Administració de l'Empresa Funerària Municipal SA

Presidenta:Il·lma. Sra. Begoña Sánchez Muñoz
 Vicepresident:.....Il·lm. Sr. Andreu Ferrer Gomila (fins 28/07/2008), Il·lm. Sr. Andreu Alcover Ordinas (des de 28/07/2008)
 Vocals:.....Sra. Roser Mir Ramonell
Sra. Rosa Llinàs Bosch
Sr. Juan José Nova Rodríguez
Sr. Vidal Santos Yusta
Il·lma. Sra. Marina Sans Barrueco
Sr. Pedro Mir Frau
Sr. Antonio Esteva Mestre
 Secretari:.....Sr. José M. Mir de la Fuente
 Interventor:.....Sr. Sebastià Crespí Mir
 Gerent:.....Sr. Joaquín Vaquero Rodríguez (fins 02/07/2008), Sr. Joan Martí Cerdà (des de 08/08/2008)

Consell d'Administració de Mercapalma SA

Presidenta:Molt Hble. Sra. Aina Calvo Sastre
Vicepresident 1r:.....Sr. José Antonio Crespo Abelda
Vicepresidenta 2a:.....Il·lma. Sra. Begoña Sanchez Muñoz
Vocals:.....Sr. Florencio Carillas Martín
.....Il·l·m Sr. Andreu Ferrer Gomila
.....Il·lma. Sra. Roser Mir Ramonell
.....Sr. Pedro Hurtado Lumbresas
.....Sr. Jaume Grimalt Obrador
.....Sra. M. Teresa Benito Roser
.....Sr. Pedro Costa Porto
.....Sra. Delia Pariente Jiménez
.....Sr. Alfredo Reyes Gonzalez
Secretari:Sr. Francisco Ramallo Massanet

Consell d'Administració de la Societat Municipal d'Aparcaments SA (SMAP)

President:.....Il·l·m. Sr. Joaquín Rodríguez Rodríguez
Vicepresidenta:.....Sra. M. Isabel González Carrasco
Vocals:.....Sra. Helena Inglada Grau
.....Sr. Antonio Fernández Monjón
.....Il·l·m. Sr. Álvaro Gijón Carrasco
.....Il·l·m. Sr. Andreu Ferrer Gomila
.....Sr. Manuel Cabellos Barreiro
.....Sra. Catalina Alcover Fons
.....Sra. Virginia Abraham Orte
Secretari:Sr. Agustín F. Estela Ripoll
Secretària d'actes:Sra. Maria Lluïsa Perelló
Interventor:.....Sr. Sebastià Crespí Mir
Gerent:.....Sr. Juan Antonio Llauger Rosseló

Consell d'Administració de l'Empresa Municipal d'Obres i Projectes Urbans de Palma (EMOP)

Presidenta:Molt Hble. Sra. Aina Calvo Sastre
Vicepresidenta.....Sra. Yolanda Garví Blázquez
Vocals:.....Il·Im. Sr. Mauricio Rovira de Alós
.....Sra. Joana Roca Cladera
.....Sr. Antonio Perpinyà Quetglas
.....Sr. Bartomeu Tugores Truyol
.....Sra. Fuensanta París Pérez de Lema
.....Il·Im. Sr. Andreu Alcover Ordinas
.....Sr. Miquel Carrió Servera
Secretari:.....Sr. Josep Lluís Alemany Pou (fins 24/08/2008). Sr. Miquel Ballester Oliver (des de 24/08/2008)
Interventor:.....Sr. Sebastià Crespí Mir

Consorci per a la Rehabilitació Integral de Barris (RIBA)

Presidenta:Molt Hble. Sra. Aina Calvo Sastre
Vicepresident.....Hble. Sr. Jaume Carbonero Malberti
Vocals:.....Il·Im. Sr. Eberhard Grosske Fiol
.....Il·Im. Sr. Andreu Ferrer Gomila
.....Sr. José Manuel Gómez González
.....Sr. Yolanda María Garví Blázquez
.....Sra. Joana Roca Cladera
.....Sra. María Teresa Martínez-Hueso Ferrer
.....Sra. Joseba de Dañobeitia Mota
.....Sr. Joan Manuel Rosa González
.....Sra. Catalina Cladera Crespí
.....Sr. Josep Carreras Garcías

Fundació Pública de les Balears per a la Música

Presidenta;Hble. Sra. Bàrbara Galmés i Chicón
 Vicepresidenta 1a.....Il·lma. Sra. Fernanda M. Ramon Tous
 Vicepresidenta 2a.....Hble. Sra. Joana Lluïsa Mascaró Melià
 Vocals de la CAIBSr. Pere Joan Martorell Castelló
 Vocals regidors.....Il·lma. Sra. M. Cristina Ferrer González. Suplent: Il·lma. Sra. Joana M. Borràs Bosch
Il·lma Sr. Rogelio Araújo Gil (fins 27/12/2007). Il·lma. Sra. Francisca Bennàsar Tous (des de 27/12/2007)
 Il·lma. Sra. M^a Cristina Cerdó Capellà (des de 27/12/2007). Suplent: Il·lma. Sr. Miquel Nadal Buades (des de 27/12/2007 fins 30/10/2008). Sr. Lorenzo Palmer
 Tous (des de 12/11/2008)
 Vocal consellerSr. Maties Garcies Salvà
 SecretariSr. José M. Mir de la Fuente
 InterventorSr. Sebastià Crespí Mir
 President de la
 Comissió Artística.....Sr. Antoni Roig Muntaner
 Gerent.....Sr. Mariano Isasi Gordon
 Director de l'Orquestra..Sr. Philippe Bender

Comissió assessora del Parc de Bellver

PresidentaMolt Hble. Sra. Aina Calvo Sastre
Sr. Sebastià Seguí Llompart
Sra. Inmaculada Gascón López
Sr. José Morell Cotoner.
Major Juan Tomás Brull Mayol
Sra. Ana Miguel Sebastián. Suplent: Sr. Antoni Bujosa
 Rep. Cons. Agricultura...Sr. Joan Gomila Salas. Suplent: Sr. Josep Rosselló Botey
 Representant UIB.....Dr. Joan Rita Larrueca. Suplent: Dr. Guillem Xavier Pons Buades
 Representant COEFB.....Sr. Francisco Grimalt Falcó
 Representant GOBSra. Antònia Llabrés. Suplent: Sr. Antoni Muñoz
 Representant FAVSr. Jordi Sastre Gelbert

REPRESENTACIONS MUNICIPALS ALS ORGANISMES COL·LEGIATS, ENTITATS I SOCIETATS

PATRONAT CASAL BALAGUER

Molt Hble. Sra. Aina Calvo Sastre
Il·lma. Sra. Fernanda M. Ramon Tous
Il·lm Sr. Andreu Ferrer Gomila

FOMENT DE TURISME DE MALLORCA

Il·lma. Sra. Joana M. Borràs Bosch
PATRONAT DEL CENTRE PROFESSIONAL D'HOTELERIA
Il·lm. Sr. Llorenç Palmer Tous

PATRONAT LES MINYONES

Il·lm. Sr. Joan Miró Gordon
Il·lma. Sra. Cristina Ferrer González

CARITAS DIOCESANA

Il·lm. Sr. Eberhard Grosske Fiol
Il·lma. Sra. Cristina Ferrer González

CONSELL SOCIAL DE LA UNIVERSITAT

Il·lm. Sr. Andreu Alcover Ordinas (fins 25/01/2008), Sr. Antoni Tarabini-Castellani Cabot (des de 25/01/2008)

ASSOCIACIÓ D'AMICS DEL MUSEU MARÍTIM

Sra. Paula Cortés Llaneras

JUNTA RECTORA DELS PARCS INFANTILS DE TRÀNSIT

Il·lm. Sr. Antonio Donaire Sánchez
Il·lm. Sr. Joaquín Rodríguez Rodríguez
Il·lm. Sr. Andreu Ferrer Gomila

JUNTA GESTORA ESCOLA NACIONAL DE VELA CALANOVA

Sr. Gabriel Serra Serra

PATRONAT DE L'ESCOLA DE TURISME

Il·lma. Sra. Joana M. Borràs Bosch

CONSELL RECTOR DE L'ESCOLA MUNICIPAL DE FORMACIÓ

II·Im. Sr. José Hila Vargas
II·Ima. Sra. M. Isabel González Carrasco

AUTORITAT PORTUÀRIA A LES ILLES BALEARS

II·Im Sr. Andreu Alcover Ordinas

COMISSIÓ ASSESSORA DE L'IBAVI

II·Im. Sr. José Manuel Gómez González. Pot delegar per a la seva assistència a les juntes un funcionari o funcionària tècnic/ca o jurídic/ca

COMISSIÓ AVALUADORA I DE SEGUIMENT DEL SUPORT TRANSITORI COMUNITARI / SALARI SOCIAL DEL CONSELL INSULAR DE MALLORCA

Sr. Joan Miró Gordón
CONSELL SUPERIOR D'ACCIÓ SOCIAL DEL CONSELL INSULAR DE MALLORCA
II·Im. Sr. Eberhard Grosske Fiol

COMISSIÓ D'ADJUDICACIÓ D'HABITATGES DE SEGONA OCUPACIÓ DE L'IBAVI

II·Im. Sr. José Manuel Gómez González.

PATRONAT DE LA FUNDACIÓ HOSPITAL SON LLÀTZER

II·Ima. Sra. Begoña Sánchez Muñoz

CONSELL ASSESSOR DE L'INSTITUT BALEAR DE SEGURETAT PÚBLICA

II·Im. Sr. Antoni Donaire Sánchez
CONSORCI PER A LA PROTECCIÓ I ACOLLIDA DE DISMINUÏTS PSÍQUICS PROFUNDS DE LES BALEARS
II·Ima. Sra. Begoña Sánchez Muñoz
CAIXA DE BALEARS "SA NOSTRA"
II·Im. Sr. Andreu Alcover Ordinas
CAIXA D'ESTALVIS I PENSIONS DE BARCELONA
II·Im. Sr. José Hila Vargas
CAIXA D'ESTALVIS DE VALÈNCIA, CASTELLÓ I ALACANT
II·Im. Sr. Andreu Alcover Ordinas. Suplent: II·Im. Sr. José Hila Vargas
COLONYA CAIXA D'ESTALVIS DE POLLENÇA
II·Im. Sr. Andreu Ferrer Gomila. Suplent: II·Im. Sr. José Hila Vargas
Sr. Joan Miró Gordón. Suplent: Sra. Joana Gual Frau
II·Im. Sr. Antoni Moragues Seguí (fins 13/02/2008), Sr. Llorenç Palmer Tous (des de 13/02/2008). Suplent: Sr. Llorenç Palmer Tous (fins 13/02/08), Sr. Enric Molina Soler (des de 13/02/2008)
II·Im. Sr. Julio Martínez Galiano. Suplent: Sr. Mauricio Roviera de Alos

CENTRE BALEARS EUROPA

II·Ima. Sra. Joana M. Borràs Bosch

CAJA DE AHORROS Y MONTE DE PIEDAD DE MADRID

Il·lm. Sr. Andreu Alcover Ordinas

Il·lm. Sr. José Hila Vargas

FUNDACIÓ CÀTEDRA IBEROAMERICANA

Il·lm Sr. Andreu Alcover Ordinas

PONENCIA TÈCNICA DE LA COMISSIÓ DE PATRIMONI HISTÒRIC (CIM)

Titular: gerent d'Urbanisme: Sra. Yolanda Garví Blázquez (fins 22/12/2008), Sra. M^a Magdalena Riera Frau (des de 22/12/2008)

Suplent: Sra. Helena Inglada Grau (fins 22/12/2008), Sr. Pedro Seguí Jaume (des de 22/12/2008)

PATRONAT DE LA FUNDACIÓ ACA

Sra. Marta Prunés Vigo

PATRONAT DE LA FUNDACIÓ TEATRE DEL MAR

Sra. Marta Prunés Vigo

PATRONAT DEL CASAL BALAGUER

Molt Hble. Sra. Aina Calvo Sastre

Il·lma. Sra. Fernanda M. Ramon Tous

Il·lm. Sr. Andreu Ferrer Gomila

FUNDACIÓ PER A L'ESCOLA SUPERIOR D'ART DRAMÀTIC DE LES ILLES BALEARS

Il·lma. Sra. Fernanda M. Ramon Tous

Sra. Marta Prunés Vigo

REPRESENTANT DE LA COMISSIÓ CONSULTIVA D'AVALUACIÓ DEL CATALÀ

Sra. Marta Prunés Vigo

FONS MALLORQUÍ DE SOLIDARITAT I COOPERACIÓ

Il·lm. Sr. Eberhard Grosske Fiol

JUNTA TÈCNICA TERRITORIAL DE COORDINACIÓ IMMOBILIARIA URBANA

Sra. Joana Roca Cladera

JUNTA TÈCNICA TERRITORIAL DE COORDINACIÓ IMMOBILIARIA RÚSTICA

Sr. Joaquín Rodríguez Rodríguez

Sr. Andreu Alcover Ordinas

COMISSIÓ DE SEGUIMENT DEL CONVENI DE CARTOGRAFIA AMB EL CENTRE DE GESTIÓ CADASTRAL

Sr. Sebastià Crespí
Il·lm. Sr. Joaquín Rodríguez Rodríguez
Il·lm. Sr. Andreu Alcover Ordinas

COMISSIÓ DE SEGUIMENT DEL CONVENI DE GESTIÓ CADASTRAL AMB EL CENTRE DE GESTIÓ CADASTRAL

Sra. Yolanda Garví Blázquez
Sr. Andreu Alcover Ordinas
Sr. Sebastià Crespí Mir

CONSELL DE NAVEGACIÓ I PORT DE PALMA

Il·lm. Sr. Andreu Alcover Ordinas

COMISSIÓ DE PROTECCIÓ CIVIL

Il·lm. Sr. Antonio Donaire Sanchez

COMISSIÓ D'EMERGÈNCIA I PROTECCIÓ

Il·lm. Sr. Antonio Donaire Sánchez (titular)
Sr. Manuel Nieto Izquierdo (suplent)

"LA CAIXA"

Il·lm. Sr. José Hila Vargas

LLAR PER A LA TERCERA EDAT REINA SOFIA DE L'INSTITUT DE SERVEIS SOCIALS I ESPORTIUS DE MALLORCA

Sr. Joan Miró Cerdó

COMITÈ LOCAL DE LA CREU ROJA

Sr. Joan Miró Cerdó
Sra. Cristina Ferrer González
Sra. Cristina Cerdó Capellà

FUNDACIÓ CONTRA LA VIOLÈNCIA DE GÈNERE

Il·lma. Sra. Cristina Cerdó Capellà

CONSELL BALEAR DE L'AIGUA I JUNTA INSULAR DE MALLORCA

Il·lma Sra. M^a Cristina Cerdó Capellà (titular) des de 26/11/2007
Sra. Magdalena Tortella Mas (titular) fins 26/11/2007 (suplent) des de 26/11/2007
Sr. Antonio Moragues Seguí (suplent) fins 26/11/2007

CONSELL DE SALUT DE LES ILLES BALEARS

Sra. Begoña Sánchez Muñoz (titular)
Sr. Andreu Ferrer Gomila (suplent)

PLA D'ACTUACIONS DE CONTROL DE LES AIGÜES DE BANY

Il·lma. Sra. Begoña Sánchez Muñoz

PONÈNCIA TÈCNICA DEL CONSELL ASSESSOR PER A LA MILLORA DE L'ACCESSIBILITAT I LA SUPRESSIÓ DE BARRERES ARQUITECTÒNIQUES DE LA DIRECCIÓ GENERAL D'ARQUITECTURA I HABITATGE DE LA CONSELLERIA D'OBRES PÚBLIQUES DEL GOVERN DE LES ILLES BALEARS

Sr. Gerent d'Urbanisme

COMISSIÓ DE SEGUIMENT DEL PLA D'EXCEL·LÈNCIA TURÍSTICA DE LA PLATJA DE PALMA

Il·lma. Sra. Joana M. Borràs Bosch

CONSELL ESCOLAR DE PALMA PER A L'ÀREA D'INFRASTRUCTURES I MANTENIMENT

Il·lm. Sr. Andreu Ferrer Gomila
Il·lma. Sra. Begoña Sanchez Muñoz (suplent)

CONSELL ESCOLAR DE MALLORCA

Sra. M. Isabel González Carrasco (vocal)
Sra. Cristina Ferrer González (suplent)

FUNDACIÓ UNIVERSITAT ESTUDI GENERAL LUL·LIÀ

Sra. M. Isabel González Carrasco
Sra. Cristina Ferrer González

PLE DE L'OBSERVATORI PERMANENT D'AJUDA A LA FAMÍLIA DE LES ILLES BALEARS

Sr. Joan Miró Cordón

FUNDACIÓ ES BALUARD, MUSEU D'ART MODERN I CONTEMPORANI DE PALMA

Molt. Hble. Sra. Aina Calvo Sastre
Il·lma. Sra. Fernanda M. Ramon Tous
Il·lm. Sr. Rogelio Araújo Gil (fins 19/12/2007), Il·lma. Sra. Catalina Cirer Adrover (des de dia 19/12/2007)
Il·lm. Sr. Miquel Nadal Buades (des de 27/12/2007 fins 26/11/2008), Il·lma. Sra. M. Cristina Cerdó Capellá (des de 26/11/2008)

CONSORCI DEL MUSEU D'ART CONTEMPORANI DE PALMA

Molt. Hble. Sra. Aina Calvo Sastre
Il·lma. Sra. Fernanda M. Ramon Tous
Il·lm. Sr. Rogelio Araújo Gil (fins 19/12/2007), Il·lma. Sra. Catalina Cirar Adrover (des de 19/12/2007)
Il·lm. Sr. Miquel Nadal Buades (des de 27/12/2007 fins 26/11/2008), Il·lma. Sra. M. Cristina Cerdó Capellá (des de 26/11/2008)

CONSELL TERRITORIAL DE LA PROPIETAT IMMOBILIÀRIA

Sr. Andreu Alcover Ordinas

CONSELL ASSESSOR DE LES ILLES BALEARS A L'EUROREGIÓ

Il·lma. Sra. Joana M. Borràs Bosch

Il·lm. Sr. Joaquín Rodríguez Rodríguez (suplent)

FONS MALLORQUÍ DE SOLIDARITAT I COOPERACIÓ

Il·lm. Sr. Eberhard Grosske Fiol

FUNDACIÓ BALEAR CONTRA LA VIOLÈNCIA DE GÈNERE

Il·lma. Sra. Cristina Ferrer González

Sra. María Soledad Fernández Barrero

Il·lma. Sra. Cristina Cerdó Capellà

COMISSIÓ DE SEGUIMENT DEL PLA D'EXCEL·LÈNCIA TURÍSTICA DE LA PLATJA DE PALMA

Presidenta delegada: Il·lma. Sra. Joana M. Borràs Bosch

COMISSIÓ DE PROTECCIÓ CIVIL

Il·lm. Sr. Antoni Donaire Sánchez

CONSELL DE CARN ILLA SA

Vicepresidenta: Il·lma. Sra. Begoña Sánchez Muñoz

Membre del Consell d'Administració en qualitat de tècnic: Sr. Alfredo Reyes González

CONSELL BALEAR DE L'AIGUA A LA JUNTA INSULAR DE MALLORCA

Titular: Sra. Magdalena Tortella Mas

Suplent: Antonio Moragues Seguí (fins 26/11/2007)

Suplent: Sr. Llorenç Mestre Ribot (des de 26/11/2007)

COMITÈ LOCAL DE LA CREU ROJA A PALMA

Sr. José Miró Cordón

FUNDACIÓ UNIVERSITAT ESTUDI GENERAL LUL·LIÀ

Il·lma. Sra. M. Isabel González Carrasco

Il·lma. Sra. Cristina Ferrer González

FUNDACIO PER L'ESCOLA SUPERIOR D'ART DRAMÀTIC A LES ILLES BALEARS

Il·lma. Sra. Fernanda M. Ramon Tous

suplent: Sra. Marta Prunés Vigo

OBSERVATORI PERMANENT D'AJUDA A LA FAMÍLIA DE LES ILLES BALEARS

Sr. José Miró Cordón

JUNTA DE FUNDADORS DEL CONSORCI DEL CASTELL DE SANT CARLES

Molt. Hble. Sra. Aina Calvo Sastre
Il·lma. Sra. Fernanda M. Ramon Tous (suplent)

COMISSIÓ PERMANENT DEL CONSORCI DEL CASTELL DE SANT CARLES

Il·lma. Sra. Fernanda M. Ramon Tous
Sr. Bartomeu Bestard Cladera (suplent)

FUNDACIÓ SANTUARI DE LLUC

Molt. Hble. Sra. Aina Calvo Sastre
Il·lma. Sra. Fernanda M. Ramon Tous

FUNDACIÓ TEATRE PRINCIPAL DE PALMA

Molt Hble. Sra. Aina Calvo Sastre
Il·lma. Sra. Fernanda M. Ramon Tous (suplent)

COMISSIÓ DESGREUGE JUEUS CONVERSOS (Ple de 29/10/2007)

Il·lma. Sra. Fernanda M. Ramon Tous
Il·lm. Sr. Rogelio Araújo Gil (fins dia 27/12/2007). Il·lma. Sra. Francisca Bennàssar Tous (des de 27/12/2007)

CONSELL SOCIAL DE LA LLENGUA CATALANA

M. Hble. Sra. Aina Calvo Sastre (fins 21/02/2008). Il·lma. Sra. Fernanda M. Ramón Tous (des de 21/02/2008)

COMISSIÓ DE SEGURETAT PER A LA MODERNITZACIÓ DEL PLA TERRITORIAL INSULAR DE MALLORCA

Il·lm. Sr. Joaquín Rodríguez Rodríguez

FEDERACIÓ D'ENTITATS LOCALS DE LES ILLES BALEARS (FELIB)

M. Hble. Sra. Aina Calvo Sastre (titular)
Il·lma. Sra. Joana M. Borràs Bosch (suplent)

PATRONAT DEL PARC NACIONAL DE CABRERA

Sr. Emerico Fuster Pons (titular)
Il·lma. Sra. M. Cristina Cerdó Capellà (suplent)
Sra. Paula Cortés Llaneras (suplent)
Sr. Abraham Calero Marimon (suplent)

CONSORCI PARC DE LES ESTACIONS

President: Il·lm. Sr. Francisco José Donate Rodero

CONSORCI MIRALL PALMA-EIXAMPLE

President: Il·lm. Sr. Francisco José Donate Rodero

MESA DE SEGUIMENT DE L'ECONOMIA BALEAR

Vocal: Il·lm. Sr. Andreu Alcover Ordinas. Suplent: Il·lm. Sr. José Hila Vargas

COMISSIÓ REI EN JAUME I DEL CONSELL DE MALLORCA

Il·lma. Sra. Fernanda M. Ramon Tous. Suplent: Sra. Helena Inglada Grau

ACTIVITAT CORPORATIVA

NOMBRE DE SESSIONS I ACORDS QUE HAN ADOPTAT ELS ÒRGANS MUNICIPALS COL·LEGIATS

	Ple	Junta de Govern	Consell de Gerència	Total
Sessions ordinàries.....	11	43	41	93
Sessions extraordinàries	4	5	2	13
Sessions extraordinàries i urgents	0	4		4
Total	15	52	43	110
%08/07:	-	10,63	-8,51	0,91

-----Juntres Municipals de Districtes-----

	Llevant	Ponent	Nord	Centre	Platja de Palma
Sessions ordinàries.....	5	4	6	6	6
Sessions extraordinàries	2	2	1		1
Sessió constitutiva.....	1				
Sessions extraordinàries i urgents					
Total	8	6	7	6	7

-----Consells Territorials de Districtes-----

	Llevant	Ponent	Nord	Centre	Platja de Palma
Sessions ordinàries.....				3	1
Sessions extraordinàries	1	1	1		1
Sessions extraordinàries i urgents					
Total	1	1	1	3	2

ACORDS ADOPTATS

Ple de l'Ajuntament*Procedència*

Secretaria.....	16
Batlia.....	43
Serveis Jurídics	8
Serveis a la Ciutadania	26
Comptes, Economia i Recursos Humans.....	56
Drets de la Ciutadania/Suggeriments i Reclamacions (nou consistori).....	16
Vigilància de la Contractació i Infraestructures.....	12
Gerència d'Urbanisme/Comissió d'Urbanisme i MA	46
Compareixences.....	21
Mocions de membres del consistori.....	7
Proposicions de membres del consistori.....	272
EMAYA.....	0
EMT	0
EFM	0
Comissió Especial de Reglaments Orgànics	0
Declaracions institucionals.....	10
Preguntes orals	146
Junta de Portaveus	1
Total.....	680
.....	%08/07:53,49

Junta de Govern*Procedència:*

Secretaria de la Junta de Govern	49
Batlia.....	86
Serveis Jurídics	60
Àrea d'Hisenda, Funció Pública i Innovació.....	143
Àrea de Relacions Institucionals, Turisme, Comerç i Consum	23
Àrea de Mobilitat i Seguretat Ciutadana.....	31
Àrea d'Infraestructures i Sanitat.....	1605
Àrea de Benestar Social, Participació i Cultura	217
Àrea de Medi Ambient, Economia i Treball	91
Àrea d'Educació, Igualtat i Drets Cívics.....	70
Àrea de Joventut i Esports.....	30
Àrea d'Urbanisme i Habitatge.....	437

Consell de Gerència d'Urbanisme**Procedència:**

Secretaria	
NOMBRE DE SESSIONS ORDINÀRIES:	45
NOMBRE DE SESSIONS EXTRAORDINÀRIES:	0
NOMBRE DE PROPOSTES TRACTADES:	2414

SECRETARIA	44
INSTITUT MUNICIPAL D'OBRES VIÀRIES	209
DEPARTAMENT DE DISCIPLINA I SEGURETAT EDIFICIS	1622
DEPARTAMENT D'ACTIVITATS I SEGURETAT ESTABLIMENTS	102
DEPARTAMENT D'OBRES I QUALITAT DE L'EDIFICACIÓ	287
DEPARTAMENT DE PLANEJAMENT I REHABILITACIÓ URBANA	140
DEPARTAMENT DE GESTIÓ URBANÍSTICA I DEL SÒL	4
SECRETARIA DE LA GERÈNCIA D'URBANISME	6
TOTAL	2414

Durant l'any 2008 el Consell de Gerència d'Urbanisme va dur a terme un total de 45 sessions, totes de caràcter ordinari, i es varen tractar 2414 propostes

Comissió Municipal d'Activitats Classificades

NOMBRE DE SESSIONS ORDINÀRIES:	17
NOMBRE DE SESSIONS EXTRAORDINÀRIES:	0
NOMBRE DE PROPOSTES TRACTADES:	75

Comitè Tècnic per al Dictamen Integrat d'Activitats

NOMBRE DE SESSIONS ORDINÀRIES:	20
NOMBRE DE SESSIONS EXTRAORDINÀRIES:	0
NOMBRE DE PROPOSTES TRACTADES:	70

Comissió del Ple d'Urbanisme i Medi Ambient

NOMBRE DE SESSIONS ORDINÀRIES:	11
NOMBRE DE SESSIONS EXTRAORDINÀRIES:	1
NOMBRE DE PROPOSTES TRACTADES:	76

SECRETARIA	7
GABINET DE GERÈNCIA D'URBANISME	1
DEPARTAMENT DE PLANEJAMENT I REHABILITACIÓ URBANA	30
DEPARTAMENT DE SANITAT I MEDI AMBIENT	-
PROPOSICIONS DE MEMBRES DEL CONSISTORI	32
COMPAREIXENCES	1

PREGUNTES AMB SOL·LICITUD DE RESPOSTA ORAL	5
PREGUNTES AMB SOL·LICITUD DE RESPOSTA ESCRITA	-
TOTAL	76

Durant l'any 2008 la Comissió del Ple d'Urbanisme i Medi Ambient va dur a terme un total de 12 sessions i es varen tractar un total de 76 propostes

Juntes Municipals del Districte Nord

NOMBRE DE SESSIONS ORDINÀRIES:	11
NOMBRE DE SESSIONS EXTRAORDINÀRIES:	-

Consell Territorial del Districte Nord

NOMBRE DE SESSIONS ORDINÀRIES:	4
NOMBRE DE SESSIONS EXTRAORDINÀRIES:	1

DECRETS DE BATLIA

<i>Procedència</i>	<i>Nombre de resolucions</i>
Àrea 01.....	1102
.....Gabinet de Protocol.....	273
.....Gabinet de Batlia	65
.....Participació Ciutadana.....	517
.....Defensor de la Ciutadania	31
.....Gabinet de Premsa.....	216
Àrea 02.....	960
.....Secretaria	20
.....Serveis Jurídics.....	913
.....Gabinet General Tècnic.....	9
.....Actes	12
Àrea 03.....	4.058
.....Unitat Administrativa de Correspondència.....	13
.....Infraccions Generals	242
.....Població i Demarcació territorial.....	255
.....Recursos Humans	1.327
.....Servei de Prevenció de Riscs Laborals	41
.....Qualitat	11
.....Contractació	264
.....Govern Interior	1.369
.....Patrimoni	7
.....Central de Compres	535
Àrea 04.....	6.202
.....Negociat de Cultura.....	643
.....Joventut	74
.....Educació.....	414
.....Dinàmica Educativa	1
.....Turisme	18
.....Museus i Exposicions	653
.....Música i Arts Escèniques.....	1.023
.....Salut	1.751
.....Comerç i Consum	54
.....Negociat d'Acció Social.....	447
.....Medi Ambient	1.124

Àrea 05.....		2.409
.....Gestió Tributaria.....	2.409	
Àrea 06.....		1.086
.....Intervenció	132	
.....Tresoreria	900	
.....Recaptació.....	54	
Àrea 07.....		1.339
.....Àrea de Manteniment.....	1.281	
.....Infraestructures	58	
Àrea 08.....		1.715
.....Àrea de Mobilitat	1.715	
Àrea 09.....		1.938
.....Gerència d'Urbanisme	1.937	
.....Llicències d'Activitats.....	1	
Àrea 10.....		1.456
.....Àrea Municipal de Seguretat Ciutadana.....	1.456	
Àrea 11.....		159
.....Àrea d'Educació, Igualtat i Drets Cívics	159	
Àrea 50.....		412
.....IMFOF	2	
.....Patronat d'Escoles d'Infants	18	
.....Patronat Municipal de l'Habitatge.....	11	
.....Regidoria de l'Habitatge	15	
.....Empresa Funerària Municipal	366	
Total		22.836
%07/08: 12,41		

INICIATIVES DEL GRUP MUNICIPAL DEL PARTIT POPULAR

<i>Grups</i>	<i>Mocions/proposicions conjuntes</i>	<i>Mocions i proposicions</i>	<i>Esmenes/al·legacions</i>	<i>Preguntes/sol·licituds</i>
PP.....	9	284	67	1088

CAPÍTOL II - PERSONAL

PLANTILLA ORGÀNICA

FUNCIONARIS DE CARRERA
FUNCIONARIS EVENTUALS
ÒRGANS DIRECTIUS
RESUM DE LA PLANTILLA ORGÀNICA
EVOLUCIÓ DE LA PLANTILLA ORGÀNICA

OPOSICIONS I CONCURSOS

CONVOCATÒRIA DE PROCESSOS SELECTIUS
NOMENAMENTS DE PERSONAL

ESCOLA MUNICIPAL DE FORMACIÓ

PLA DE FORMACIÓ
DEPARTAMENT D'ADMINISTRACIÓ

SERVEIS SOCIOASSISTENCIALS

ASSISTÈNCIA SANITÀRIA, QUIRÚRGICA I HOSPITALÀRIA
SERVEI FARMACÈUTIC
AJUDES MÈDIQUES
ASSEGURANÇA DE VIDA I D'ACCIDENTS
CONTROL D'ABSÈNCIES
TRAMITACIÓ DE SOL·LICITUDS DE L·LICÈNCIES I VACANCES
BEQUES D'ESTUDIS I LLIBRES
ALTRES PRESTACIONS
DESPESES

SERVEI DE PREVENCIÓ DE RISCS LABORALS

PLANTILLA ORGÀNICA 2008

FUNCIONARIS DE CARRERA

Habilitació estatal

Denominació de la plaça	Nre. de llocs de feina	Grup
Total	6	
SECRETARI	1	A
SECRETARI ADJUNT	1	A
VICESECRETARI	1	A
INTERVENTOR	1	A
VICEINTERVENTOR	1	A
TRESORER	1	A

Administració general

Denominació de la plaça	Nre. de llocs de feina	Grup
Total	615	
TÈCNIC D'ADMINISTRACIÓ GENERAL	50	A
ADMINISTRATIU	216	C
AUXILIAR ADMINISTRATIU	307	D
SUBALTERN	41	E
SUBALTERN SEGONA ACTIVITAT	1	E

Places mixtes

Denominació de la plaça	Nre. de llocs de feina	Grup
Total	1	
TAG o TAE superior	1	A

Administració especial

Denominació de la plaça	Nre. de llocs de feina	Grup
Total	139	
DIRECTOR DE BANDA DE MÚSICA	1	A
PROFESSOR MÚSIC BOMBARDÍ/TUBA	2	A
PROFESSOR MÚSIC CLARINET	13	A
PROFESSOR MÚSIC FAGOT	2	A
PROFESSOR MÚSIC FLAUTA	2	A
PROFESSOR MÚSIC OBOÈ	2	A
PROFESSOR MÚSIC PERCUSSIÓ	4	A
PROFESSOR MÚSIC SAXÒFON	5	A
PROFESSOR MÚSIC TROMBÓ	3	A
PROFESSOR MÚSIC TROMPA	4	A
PROFESSOR MÚSIC TROMPETA/FISCORN	5	A
PROFESSOR MÚSIC TUBA	3	A
SUBDIRECTOR DE BANDA DE MÚSICA	1	A
TAE SUPERIOR	2	A
TAE SUPERIOR ARQUEÒLEG	1	A
TAE SUPERIOR ARQUITECTE	17	A
TAE SUPERIOR ARXIVER BIBLIOTECARI	1	A
TAE SUPERIOR ASSESSOR LINGÜÍSTIC	3	A
TAE SUPERIOR BIÒLEG	1	A
TAE SUPERIOR CIÈNCIES DE LA INFORMACIÓ	1	A
TAE SUPERIOR CIÈNCIES AMBIENTALS	1	A
TAE SUPERIOR CIÈNCIES GEOLÒGIQUES	1	A
TAE SUPERIOR CIÈNCIES DE LA MAR	1	A
TAE SUPERIOR COORDINADOR DE BIBLIOTECA	1	A
TAE SUPERIOR CRONISTA	1	A
TAE SUPERIOR DRET	1	A
TAE SUPERIOR ECONOMISTA	5	A
TAE SUPERIOR ENGINYER DE CAMINS, CANALS I PORTS	5	A
TAE SUPERIOR ENGINYER INDUSTRIAL	8	A
TAE SUPERIOR INSPECTOR QUÍMICOFARMACÈUTIC	1	A
TAE SUPERIOR LLETRAT ASSESSOR	6	A
TAE SUPERIOR METGE	1	A
TAE SUPERIOR METGE DE PREVENCIÓ	1	A
TAE SUPERIOR PEDAGOG	4	A
TAE SUPERIOR PSICÒLEG	18	A

TAE SUPERIOR PSICÒLEG EXPERT CIÈNCIES SOCIALS.....	1.....	A
TAE SUPERIOR PSICÒLEG DE QUALITAT.....	1.....	A
TAE SUPERIOR QUÍMIC.....	3.....	A
TAE SUPERIOR VETERINARI.....	3.....	A
TAE UNIVERSITARI SUPERIOR.....	3.....	A

Total..... 163.....

EDUCADOR SOCIAL.....	16.....	B
TAE MITJÀ AJUDANT D'ARXIU.....	2.....	B
TAE MITJÀ AJUDANT DE BIBLIOTECA.....	5.....	B
TAE MITJÀ ARQUITECTE TÈCNIC.....	29.....	B
TAE MITJÀ CONSERV. I RESTAURADOR BÉNS CULTURALS.....	1.....	B
TAE MITJÀ COORDINADOR TEATRES MUNICIPALS.....	1.....	B
TAE MITJÀ DIPLOMAT EN INFORMÀTICA.....	2.....	B
TAE MITJÀ DIPLOMAT EN EGB.....	4.....	B
TAE MITJÀ EMPRESARIALS.....	2.....	B
TAE MITJÀ ENGINYER TÈCNIC AGRÍCOLA.....	4.....	B
TAE MITJÀ ENGINYER TÈCNIC D'OBRES PÚBLIQUES.....	9.....	B
TAE MITJÀ ENGINYER TÈCNIC INDUSTRIAL.....	11.....	B
TAE MITJÀ GESTOR D'EXPOSICIONS.....	1.....	B
TAE MITJÀ INFERMERIA.....	2.....	B
TAE MITJÀ RELACIONS LABORALS.....	2.....	B
TAE MITJÀ RESTAURADOR.....	1.....	B
TAE MITJÀ SEGURETAT I SALUT A OBRES.....	1.....	B
TAE MITJÀ SEGURETAT LABORAL.....	2.....	B
TAE MITJÀ TÈCNIC ANIMADOR SOCIOCULTURAL.....	8.....	B
TAE MITJÀ TOPÒGRAF.....	3.....	B
TAE MITJÀ TREBALLADOR SOCIAL.....	57.....	B

Total..... 138.....

AJUDANT D'OBRES.....	8.....	C
AJUDANT DE LABORATORI.....	1.....	C
AJUDANT D'ESPECTACLES.....	3.....	C
ANIMADOR SOCIOCULTURAL.....	5.....	C
AUXILIAR D'ARXIU.....	4.....	C
AUXILIAR DE BIBLIOTECA.....	26.....	C
DELINEANT.....	34.....	C
ENCARREGAT.....	10.....	C

INSPECTOR DE CONSUM	10.....	C
INTÈRPRET INFORMADOR.....	12.....	C
OPERADOR DE PANTALLA	3.....	C
OPERADOR INFORMÀTIC	7.....	C
TÈCNIC DE MANTENIMENT.....	1.....	C
TÈCNIC INTERMEDI DE PREVENCIÓ.....	1.....	C
TÈCNIC SUP. INSTAL. ELECTROTÈCNiques FPII.....	1.....	C
ZELADOR D'OBRES	12.....	C

Total..... 124

AUXILIAR DE LABORATORI	3.....	D
AUXILIAR D'INSPECCIÓ PADRONAL.....	2.....	D
COORDINADOR DE NETEJA.....	1.....	D
MAGATZEMER	1.....	D
MAJORDOM.....	1.....	D
MESTRE.....	6.....	D
NOTIFICADOR.....	15.....	D
OFICIAL CONDUCTOR	10.....	D
OFICIAL D'OFICIS.....	19.....	D
OFICIAL ELECTRICISTA	9.....	D
OFICIAL FERRER	1.....	D
OFICIAL JARDINER	13.....	D
OFICIAL LLANTERNER.....	2.....	D
OFICIAL MECÀNIC	2.....	D
OFICIAL D'OFICIS (AVIFAUNA)	1.....	D
OFICIAL D'OFICIS SEGONA ACTIVITAT	1.....	D
OFICIAL PICAPEDRER.....	7.....	D
OFICIAL PICAPEDRER DE FESTES.....	6.....	D
PROFESSOR DOMA I MUNTADA.....	1.....	D
SUBMAJORDOM	2.....	D
TREBALLADOR FAMILIAR	13.....	D
XOFER	3.....	D
XOFER BATLESSA.....	2.....	D
XOFER BATLIA.....	3.....	D

Total.....74

AJUDANT D'OFICIS

74

E

Serveis especials de la Policia Local (inclou el personal policíal en 2a activitat)

Denominació de la plaça	Nre. de llocs de feina	Grup
Total	903	
INTENDENT	2	A
COMISSARI	4	A
MAJOR DE POLICIA LOCAL	5	A
INSPECTOR DE POLICIA LOCAL	7	B
SUBINSPECTOR POLICIA LOCAL	24	B
OFICIAL DE POLICIA LOCAL	82	C
POLICIA LOCAL	741	C
POLICIA LOCAL TURÍSTIC	38	C

Serveis especials d'extinció d'incendis

Denominació de la plaça	Nre. de llocs de feina	Grup
Total	260	
OFICIAL DE BOMBERS A	3	A
OFICIAL DE BOMBERS B	2	B
SUBOFICIAL DE BOMBERS	3	C
SERGEANT DE BOMBERS	9	C
CAPORAL DE BOMBERS	33	D
BOMBER	210	D

FUNCIONARIS EVENTUALS

Denominació de la plaça	Nre. de llocs de feina	
Total	19	
COORDINADOR (A) GRUP MUNICIPAL	1	A
COORDINADOR (C) GRUP MUNICIPAL	3	C
ASSESSOR	8	C
SECRETARI DE GRUP	7	D

ÒRGANS DIRECTIUS

Denominació de la plaça	Nre. de llocs de feina	
Total	37	
GERENT D'URBANISME-COORDINADOR GENERAL.....	1	A
COORDINADOR GENERAL	10.....	A
DIRECTOR GENERAL.....	24.....	A
DIRECTOR TÈCNIC D'URBANISME	1.....	A
DIRECTOR DELS SERVEIS JURÍDICS.....	1.....	A

RESUM DE LA PLANTILLA ORGÀNICA

Lloc de feina.....	Nre.
Funcionaris de carrera	2.423
Habilitació estatal	6
Escala d'administració general.....	615
Places mixtes	1
Escala d'administració especial.....	638
Serveis especials - Policia Local.....	903
Serveis especials - Extinció d'incendis....	260
Funcionaris d'ocupació eventual	19
Òrgans directius.....	37
Total de la plantilla orgànica 2008.....	2.479
% respecte de la plantilla de 2007	2,57

EVOLUCIÓ DE LA PLANTILLA ORGÀNICA MUNICIPAL

Plantilla Any	Aprovació definitiva	Funcionaris de carrera	Personal laboral	Funcionaris eventuais	Òrgans directius	Total	Evolució %
1991	26.03.91	1.723	363	20	-	2.106	100,00
1992	20.02.92	1.858	362	22	-	2.242	106,46
1993	01.05.93	1.856	299	20	-	2.175	103,28
1994	19.03.94	1.817	275	17	-	2.109	100,14
1995	26.01.95	1.822	271	17	-	2.110	100,19
1996	30.01.96	1.833	265	15	-	2.113	100,33
1997	31.10.96	1.842	259	15	-	2.116	100,47
1998	23.12.97	2.141	-	17	-	2.158	102,47
1999	10.12.98	2.138	-	16	-	2.154	102,28
2000	29.12.99	2.158	-	38	-	2.196	104,27
2001	21.12.00	2.200	-	39	-	2.239	106,32
2002	28.12.01	2.172	-	38	-	2.210	104,94
2003	20.12.02	2.223	-	40	-	2.263	107,45
2004	23.12.03	2.246	-	36	-	2.282	108,36
2005	23.12.04	2.289	-	46	-	2.335	110,88
2006	22.12.05	2.343	-	47	-	2.390	113,48
2007	21.12.06	2.370	-	47	-	2.417	114,77
2008	19.12.07	2.423	-	19	37	2.479	117,71

OPOSICIONS I CONCURSOS

OFERTA PÚBLICA D'OCUPACIÓ 2008

FUNCIONARIS DE CARRERA

CONVOCATÒRIES DE PROCESSOS SELECTIUS

	<i>Nbre. de places</i>
Accés lliure	51
- Bomber	18
- Arquitecte tècnic	7
- Ajudant d'oficis	12
- Tècnic de superior medi ambient	3
- Ajudant d'espectacles	2
- Psicòleg	2
- Zelador d'obres	1
- Tècnic mitjà en seguretat laboral.....	1
- Professor músic bombardí/tuba.....	1
- Professor músic clarinet	1
- Tècnic d'administració general.....	3
Promoció interna	34
- Caporal de Bombers	8
- Encarregat del parc mòbil.....	1
- Administratiu	8
- Oficials de jardins	7
- Oficial conductor	3
- Oficial d'oficis diversos.....	3
- Oficial picapedrer de festes.....	3
- Oficial electricista	1
Provisió de llocs de feina.....	29

- Lliure designació definitiva

- director-mestre de Cerimònies, cap de departament del Gabinet de Batlia
- cap del Departament de Qualitat, de l'Àrea Delegada de Funció Pública, Desconcentració Territorial i Població
- cap del Departament d'Infraestructures, de l'Àrea d'Infraestructures, Interior i Salut
- cap del Departament d'Estudis, del Departament d'Habitatge, de l'Àrea Delegada d'Habitatge, de l'Àrea d'Urbanisme i Habitatge
- cap de servei de la Secretaria Particular de Batlia
- cap del Servei de Protocol, del Gabinet de Batlia
- cap del Servei de Batlia, del Gabinet de Batlia.
- cap de servei de la Secretaria General del Ple
- cap del Servei d'Auditoria, del Departament d'Intervenció, de l'Àrea d'Hisenda, Funció Pública i Innovació
- cap del Servei de Recursos Humans, del Departament de Recursos Humans, de l'Àrea delegada de Funció Pública, Desconcentració Territorial i Població
- cap de Servei de la Unitat Integrada d'Atenció al Públic (UIAP), del Departament de Recursos Humans, de l'Àrea delegada de Funció Pública, Desconcentració Territorial i Població
- cap de Servei de Població, del Departament Central, de l'Àrea delegada de Funció Pública, Desconcentració Territorial i Població
- cap del Servei de Personal no Policial, de l'Àrea de Mobilitat i Seguretat Ciutadana
- cap del Servei d'Ordenació del Trànsit, del Departament de Mobilitat, de l'Àrea de Mobilitat i Seguretat Ciutadana
- cap del Servei de Regulació i Control del Trànsit, del Departament de Mobilitat, de l'Àrea de Mobilitat i Seguretat Ciutadana
- cap del Servei Administratiu del Departament d'Infraestructures, de l'Àrea d'Infraestructures, Interior i Salut
- cap del Servei d'Educació, Igualtat i Drets Cívics, de l'Àrea d'Educació, Igualtat Drets Cívics
- cap del Servei d'Organització i Informació, de l'Àrea d'Urbanisme, de l'Àrea d'Urbanisme i Habitatge
- cap del Servei Tramitació de Planejament, del Departament de Planejament i Rehabilitació Urbana, de l'Àrea d'Urbanisme i Habitatge
- cap del Servei de Disciplina d'Obres, del Departament de Disciplina i Seguretat dels Edificis, de l'Àrea d'Urbanisme i Habitatge
- cap de servei del Departament d'Habitatge, de l'Àrea delegada d'Habitatge, de l'Àrea d'Urbanisme i Habitatge
- coordinador d'Anàlisi i Processos adjunt a cap del Departament d'Infraestructures, de l'Àrea d'Infraestructures, Interior i Salut
- coordinador d'Estudis i Projectes adjunt a cap del Departament d'Infraestructures, de l'Àrea d'Infraestructures, Interior i Salut
- coordinador de Gestió de l'Àrea de Medi Ambient, Economia i Treball i de Joventut i Esports
- director tècnic d'Igualtat i Drets Cívics, del Servei d'Educació, Igualtat i Drets Cívics, de l'Àrea d'Educació, Igualtat i Drets Cívics
- director del Servei de Benestar Social, del Departament de Benestar Social, Participació i Cultura, de l'Àrea de Benestar Social, Participació i Cultura
- cap del Servei de Control Activitats, del Departament d'Activitats i Seguretat a Establiments, de l'Àrea d'Urbanisme i Habitatge.

- Lliure designació provisional:	19
- cap del Departament d'Activitats	
- cap del Departament d'Obres	
- cap del Departament de Recursos Humans	
- cap del Servei de Multes	
- cap del Servei de Tramitació d'Activitats	
- cap del Servei de Control d'Activitats	
- cap del Servei de Benestar Social	
- cap de departament del Gabinet General Tècnic	
- coordinador d'Anàlisi i Processos del Departament d'Infraestructures	
- cap del Servei de Control d'Obres II	
- director administratiu de la Gerència d'Urbanisme	
- cap del Servei de de Mercats del Departament de Salut de l'Àrea Delegada de Salut, de l'Àrea d'Infraestructures i Salut	
- cap del Servei d'Inspecció d'Edificis del Departament de Disciplina i Seguretat dels Edificis, de l'Àrea d'Urbanisme i Habitatge	
- cap del Departament d'Activitats i Seguretat d'Establiments de l'Àrea d'Urbanisme i Habitatge	
- cap del Servei d'Organització i Informació de l'Àrea d'Urbanisme i Habitatge	
- cap del Servei Administratiu del Departament d'Infraestructures de l'Àrea d'Infraestructures i Salut	
- cap del Servei d'Estudis i Projectes d'Arquitectura del Departament d'Infraestructures, de l'Àrea d'Infraestructures i Salut	
- intendent de la Policia Local	
- xofer de Batlia	
Proves selectives nomenament interí.....	1
- Professor músic trombó.....	1

NOMBRE DE PLACES

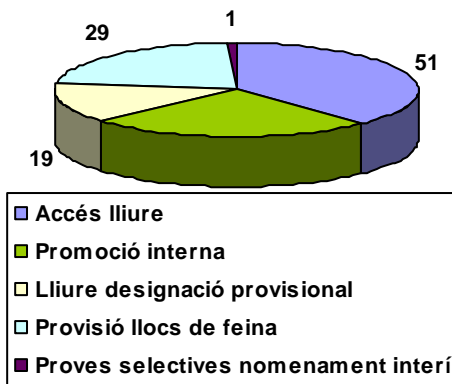

NOMENAMENTS DE PERSONAL**Personal fix**

Personal que ha estat nomenat l'any 2008, provinent tant de proves selectives convocades l'any 2007 i resoltes l'any 2008 com de les convocades i resoltes l'any 2008:

Accés lliure	39
Policia local	2
Tècnic mitjà diplomad en ciències empresarials o econòmiques	1
Auxiliar de biblioteca	1
Professor músic trompa	1
Professor músic oboè	1
Operador informàtic	1
Professor músic fagot	1
Auxiliar d'administració general	23
Delineant.....	3
Enginyer tècnic agrícola.....	1
Enginyer tècnic industrial.....	1
Auxiliar d'arxiu	2
Treballadora familiar	1
 Promoció interna	1
Subinspector de la Policia Local.....	1

Nomenaments de funcionaris interins211

-POLÍCIES LOCALS TURÍSTICS - 38

-POLÍCIES LOCALS – 8

Tots per cobrir vacants

-AUXILIARS D'ADMINISTRACIÓ GENERAL - 89

9 per cobrir llicències per maternitat

4 per cobrir excedència per maternitat

27 per suplir comissions de serveis

2 per suplir baixes per malaltia

25 per cobrir vacants

3 per suplir alliberacions sindicals

1 per suplir una destinació temporal

9 per dur a terme projectes

9 per a reforç

-AUXILIAR DE BIBLIOTECA – 2

Tots per suplir comissions de serveis

-PROFESSOR MÚSIC TROMBÓ – 1

-PSICOLEG – 4

1 per cobrir una llicència per maternitat

1 per cobrir una excedència per maternitat

2 per cobrir comissions de servei

-SUBALTERN – 1

Per cobrir una vacant

-AJUDANTS D'OFICIS – 4

2 per cobrir comissions de serveis

2 per cobrir una vacant

-TREBALLADORS SOCIALS - 16

3 per cobrir llicències per maternitat

9 per suplir comissions de serveis

2 per cobrir reduccions de jornada

2 per cobrir excedències per maternitat

-ARQUITECTE TÈCNIC -1 per cobrir vacant

-ARQUITECTE – 3

2 per cobrir vacants

1 per cobrir comissió de serveis

-INTÈRPRET INFORMADOR – 1 per cobrir vacant

-TAE SUPERIOR ENGINYER INDUSTRIAL – 2 per cobrir vacants

-TAE MITJÀ ENGINYER TÈCNIC INDUSTRIAL – 1 per cobrir vacant

-TREBALLADOR FAMILIAR -1 per cobrir baixa per malaltia

-DELINEANT – 5 per cobrir vacants

-TÈCNICS D'ADMINISTRACIÓ GENERAL – 12

2 per cobrir vacants

6 per cobrir comissions de serveis

1 per cobrir maternitat

1 per cobrir excedència per maternitat

1 per raons d'urgència

1 per dur a terme un projecte

-TÈCNICS MITJANS- 2

1 per a reforç

1 per dur a terme un projecte

-TAE SUPERIOR - 1 per cobrir vacant

-EDUCADORS SOCIALS - 3 per cobrir vacants

-NOTIFICADORS – 1 per cobrir vacant

-OPERADORS INFORMÀTICS – 2 per cobrir vacants

-AJUDANT D'ESPECTACLES – 1 per cobrir vacant

-ANIMADORS SOCIOCULTURALS – 3 per cobrir vacants

-TÈCNIC ANIMADOR SOCIOCULTURAL – 1 per cobrir vacant

- AJUDANT D'ESPECTACLES – 1 per cobrir vacant
- AUXILIAR DE BIBLIOTECA – 1 per cobrir comissió de serveis
- AUXILIAR DE LABORATORI – 1 per cobrir comissió de serveis
- TÈCNIC SUP. INSTAL·LACIONS ELECTROTÈCNIQUES – 1 per cobrir vacant
- TÈCNIC MITJÀ TOPOGRAF – 1 per cobrir vacant
- ZELADORS D'OBRES – 3
- 1 per cobrir comissió de serveis
- 1 per cobrir una vacant
- 1 per cobrir una maternitat

Personal laboral72

- treballadors socials – 36
- auxiliars administratius – 24
- educador social – 1
- peons – 2
- ajudant d'oficis – 1
- operador informàtic – 1
- arquitecte – 1
- encarregat – 1
- oficial 1a – 2
- tècnic mitjà – 1
- tècnic superior – 2

COMISSIONS DE SERVEIS.....119

- secretari adjunt – 1
- auxiliars administratius per ocupar el càrrec d'administratiu – 37
- 1 per raons d'urgència
- 4 per suplir llicències per maternitat
- 20 per suplir comissions de servei
- 2 per suplir excedències per maternitat
- 10 per cobrir vacants

- auxiliar de biblioteca per ocupar el càrrec d'ajudant de biblioteca – 2
- auxiliar de laboratori per ocupar el càrrec d'ajudant de laboratori – 1
- oficial de la Policia Local per ocupar el càrrec de subinspector – 11
- policia local per ocupar el càrrec de subinspector – 1
- policia local per ocupar el càrrec d'oficial – 25
- oficial de la Policia Local per ocupar el càrrec d'inspector – 1
- subinspector de la Policia Local per ocupar el càrrec de major – 1
- comissari de la Policia Local per ocupar el càrrec d'intendent – 1
- bomber per ocupar el càrrec de caporal – 7
- caporal de bombers per ocupar el càrrec de sergent – 5
- sergent de bombers per ocupar el càrrec de suboficial – 3
- administratiu per ocupar el càrrec de tècnic d'administració general – 2
- administratiu per ocupar el càrrec de tècnic mitjà – 1
- ajudant d'espectacles per ocupar el càrrec de tècnic animador sociocultural – 1
- oficial d'oficis per ocupar el càrrec de xofer – 2
- oficial d'oficis per ocupar el càrrec de xofer de Batlia – 1
- operari per ocupar el càrrec d'ajudant d'oficis – 1
- oficial d'oficis per ocupar el càrrec de mestre jardiner – 1
- ajudant d'oficis per ocupar el càrrec d'oficial d'oficis – 12
- mestre jardiner per ocupar el càrrec d'encarregat – 1
- subaltern per ocupar el càrrec d'auxiliar d'administració general – 1

FUNCIONARIS EVENTUALS.....3

-coordinador de grup municipal

-2 secretaris de grups polítics

ÒRGANS DIRECTIUS.....16

- coordinador general d'Esports i Joventut
- coordinador general de Benestar Social, Participació i Cultura
- coordinador general de Batlia
- coordinador general de Relacions Institucionals, Comerç i Consum
- coordinador general d'Educació, Igualtat i Drets Cívics
- director general de Benestar Social
- director general d'Arxius, Biblioteques i Patrimoni
- director general de Formació i Ocupació
- director general de Mobilitat
- director general de Promoció Econòmica
- director general de Política Lingüística
- director general de Cultura
- director general de Medi Ambient
- director general de Premsa
- director general d'Esports
- gerent d'Urbanisme - coordinador general de l'Àrea d'Urbanisme

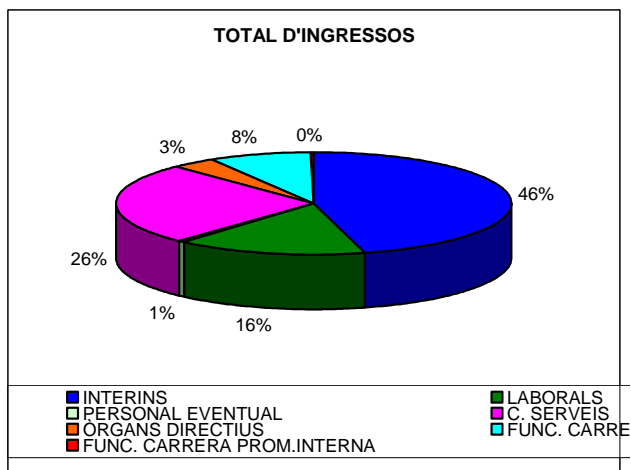

ESCOLA MUNICIPAL DE FORMACIÓ

La memòria d'activitats de l'Escola Municipal de Formació es publica amb la finalitat de visualitzar el treball realitzat durant tot l'any 2008, però la nostra intenció té un afegit important i és explicar amb dades la possibilitat d'ajuntar recursos humans i materials de dos departaments per assolir un objectiu comú: Millorar la qualitat dels serveis municipals, mitjançant la formació. La unificació del Servei de Formació i l'Escola de la Policia Local en el que es converteix des del mes de març en l'Escola Municipal de Formació té com a resultat les dades que es presenten a la memòria.

Per això, aquest any 2009 comença amb uns reptes nous, partint, si més no, de les dades del 2008, amb l'objectiu i el desig de millorar la qualitat de la nostra oferta formativa.

Els resultats numèrics no són el nostre punt de partida sinó una orientació per a la millora del nostre treball a aquest any.

A la memòria es poden trobar dades de les activitats de l'Escola dividides en quatre aspectes: cursos, seminaris, educació física/tir i activitats de caire extern. Aquest darrer punt inclou l'educació viària a les escoles, el programa de seguretat viària "Respectant i guanyam tots", el programa de reeducació viària "Palmastop" i les col·laboracions amb altres departament de l'Ajuntament, com el programa "Conèixer la Policia Local, viure i créixer junts".

PLA DE FORMACIÓ

	CURSOS	RECICLATGE	SEMINARIS	"RESPECTANT HI GUANYAM TOTS"	PARCS INFANTILS DE TRÀNSIT	TOTAL
NOMBRE	138	45	53	66	51	353
ASSISTENTS	1.846	684	524	2.505	2.662	8.221
TOTAL D'HORES	2.661	398	182	132	204	3.577

CURSOS REALITZATS L'ANY 2008

NOMBRE	HORES	NOM DEL CURS	TOTAL D'ASSISTENTS
1	20	Access avançat (2a edició)	9
1	20	Access versió XP avançat (1a edició)	16
1	20	Access versió XP inicial (2a edició)	12
1	20	Access versió XP inicial (1a edició)	13
1	10	Accessibilitat i atenció a les persones amb discapacitat N-II	11
1	15	Actualització de competències per a administració de Sant Ferran (1a edició) (Llei 1/07, Llei 7/07, Llei 30/07 i normativa disciplinària)	27
1	15	Actualització de competències per a administració de Sant Ferran (2a edició) (Llei 1/07, Llei 7/07, Llei 30/07 i normativa disciplinària)	29
1	30	Actualització de competències per a les brigades de manteniment	9
1	40	Actualització de competències per a les brigades de manteniment	11
1	50	Actualització de competències per a subalterns (2a edició)	7
1	50	Actualització de competències per a subalterns (1a edició)	8
1	20	Actualització monitors preparació física	5
1	18	Actualització primera intervenció en sinistres	14
1	10	Actuar com a líder	9
1	20	Adobe Acrobat 8.1.0 professional avançat (1a edició)	5
1	20	Adobe Acrobat 8.1.0 professional avançat (2a edició)	12
1	20	Adobe Acrobat 8.1.0 professional inicial (1a edició)	6
1	20	Adobe Acrobat 8.1.0 professional inicial (2a edició)	8
1	20	Adobe Acrobat 8.1.0 professional inicial (3a edició)	11
1	25	Alemanys elemental 1 A	7
1	25	Anglès avançat 3 A	11
1	25	Anglès avançat 3-B	11
1	25	Anglès avançat conversa 4-A	10
2	25	Anglès elemental 1 A	16
1	25	Anglès elemental 1-B	14
2	25	Anglès mitjà 2 A	12
1	25	Anglès mitjà 2-B	8
1	50	Anglès subalterns (1a edició)	7
1	50	Anglès subalterns (2a edició)	6
1	10	Assegurança de vehicles: garanties de cobertura. N-I	13
1	10	Atenció a l'usuari	8
1	20	Bandes llatines (1a edició)	15

1	20	Bandes llatines (2a edició)	16
1	20	Bàsic de salut laboral (1a edició) (CCOO)	19
1	20	Bàsic de salut laboral (2a edició) (CCOO)	19
1	20	Bàsic de salut laboral (3a edició) (CCOO)	21
1	12	Bàsic en prevenció de riscos laborals i emergències al personal adscrit al castell de Bellver	11
1	30	Bàsic en Prevenció de riscos laborals personal brigades (emès per Mutua Balear)	15
1	50	Bàsic en prevenció de riscos laborals personal brigades 2 (emès per Mutua Balear)	16
1	10	Bastó policial extensible (CCOO)	9
1	20	Busseig avançat (CSI-CSIF)	10
1	20	Busseig bàsic (CSI-CSIF)	9
1	10	Com crear equip	12
1	10	Com gestionar el temps	11
1	10	Com organitzar reunions eficaces	10
1	10	Com prendre decisions eficaces	12
1	10	Com resoldre conflictes	9
1	10	Conducció bàsica de motocicletes (1a edició)	9
1	20	Conducció d'emergències N-II (CSI-CSIF)	12
1	20	Conducció segura (CSI-CSIF)	14
1	10	Conèixer el sistema de qualitat de l'Ajuntament de Palma (2a edició)	8
1	10	Criminologia N-I (1a edició)	17
1	10	Criminologia N-I (2a edició)	14
1	15	Defensa personal policial (CCOO)	17
1	15	Defensa personal policial (Kick-box) (CCOO)	19
1	21	Discoverer (eina informàtica per a la gestió d'expedients a urbanisme)	3
1	10	Eines i estratègies per incorporar la perspectiva de gènere	31
1	10	El líder entrenador (<i>coaching</i>)	9
1	25	Enquadernació i restauració de llibres (act. bibliotecaris)	10
1	12	Estatut bàsic de l'empleat públic (EBEP)	12
1	50	Estratègies per a la modernització de l'Administració pública (1a edició)	21
1	50	Estratègies per a la modernització de l'Administració pública (2a edició)	25
1	20	Excel versió XP avançat (1a edició)	9
1	20	Excel versió XP avançat (2a edició) Santa Eulàlia	5
1	20	Excel versió XP avançat (3a edició)	11
1	20	Excel versió XP avançat (4a edició)	8
1	30	Excel versió XP avançat en línia (UGT)	49
1	20	Excel versió XP inicial (1a edició)	14
1	20	Excel versió XP inicial (2a edició)	9

1	30	Formació bàsica en prevenció de riscos laborals. Secretàries regidors	11
1	15	Formació Reg-Win i Winflow Pac	9
1	25	Francès elemental 1A	7
1	30	Instrucció en accidents de trànsit	8
1	20	Intel·ligència emocional i treball en equip (CCOO)	11
1	10	Intel·ligència emocional per a la resolució de conflictes	13
1	10	Internet i correu electrònic (2a edició)	8
1	10	Internet i correu electrònic versió XP (1a edició)	9
1	14	Intervenció urbana amb material balístic (1a edició)	16
1	14	Intervenció urbana amb material balístic (2a edició)	16
1	10	Introducció a windows (1a edició)	17
1	20	Introducció/Actualització de coneixements i d'habilitats del treball a les UIAP (1a edició)	9
1	20	Introducció/Actualització de coneixements i d'habilitats del treball a les UIAP (2a edició)	10
1	20	Introducció/Actualització de coneixements i d'habilitats del treball a les UIAP (3a edició)	8
1	20	Introducció/Actualització de coneixements i d'habilitats del treball a les UIAP (4a edició)	7
1	20	Introducció/Actualització de coneixements i d'habilitats del treball a les UIAP (5a edició)	6
1	20	Introducció/Actualització de coneixements i d'habilitats del treball a les UIAP (6a edició)	9
1	20	Introducció/Actualització de coneixements i d'habilitats del treball a les UIAP (7a edició)	10
1	16	Jornada Llei 30/2007, de contractes del sector públic	10
1	20	Jornada Llei 30/2007, de contractes del sector públic	38
1	30	Kendo N-I (iniciació)	20
1	20	Kendo N-II (unificació cos i espasa)	11
1	20	Llei 30/2007, de contractes del servei públic (1a edició)	20
1	20	Llei 30/2007, de contractes del servei públic (2a edició)	28
1	10	Mòdul d'ampliació de pràctiques amb camió grua i minipala	10
1	25	Normativa ISO 9001-2000, sistema d'assegurament de la qualitat a l'Ajuntament de Palma	22
1	10	Operadors radar i multacar (1a edició)	23
1	15	Perfeccionament d'entrades tàctiques	7
1	15	Perfeccionament d'entrades tàctiques (2a edició)	16
1	20	Perfeccionament d'entrades tàctiques (UGT)	20
1	10	PL tutor als centres escolars (1a edició)	28
1	10	PL tutor als centres escolars (2a edició)	27
1	10	PL tutor als centres escolars (3a edició)	17
1	10	PL tutor als centres escolars (4a edició)	21
1	10	PowerPoint versió XP (2a edició) horabaixa Escola	7
1	10	PowerPoint versió XP (2a edició) Santa Eulàlia	5
1	20	Presentació de projectes amb PowerPoint	14

1	20	Presentació de projectes amb powerPoint (2a edició)	12
1	10	Saber comunicar	7
1	10	Saber motivar l'equip	10
1	15	Tàctiques control i arrest N-I (2a edició)	7
1	10	Tàctiques defensives contra armes blanques N-II (anul·lat)	7
1	15	Tècniques d'autocura i afrontament d'estrès en professionals d'atenció primària (serveis socials) (1a ed.)	21
1	15	Tècniques d'autocura i afrontament d'estrès en professionals d'atenció primària (serveis socials) (2a ed.)	21
1	15	Tècniques d'autocura i afrontament d'estrès en professionals d'atenció primària (serveis socials) (3a ed.)	21
1	20	Tècniques de conducció de grups d'usuaris de serveis socials N-II	17
1	14	Tècniques de conducció de grups d'usuaris de serveis socials N-III	11
1	20	Tècniques de conducció de grups d'usuaris de serveis socials N-I (1a edició)	24
1	20	Tècniques de conducció de grups d'usuaris de serveis socials N-I (2a edició)	23
1	40	Tècniques de direcció d'equips i centres	15
1	10	Tir avançat nivell A (CSI-CSIF)	15
1	10	Tir bàsic nivell B i C (CSI-CSIF)	15
1	20	Tir policial avançat (UGT)	17
1	10	Treball en equip i comunicació interna (1a edició)	14
1	10	Treball en equip i comunicació interna (2a edició)	8
1	10	Treball en equip i comunicació interna (3a edició)	12
2	10	Trets històrics i geogràfics del terme municipal de Palma	35
1	10	Vehicles i conductors estrangers N-III	14
1	30	Word avançat en línia (UGT)	40
1	20	Word versió XP avançat (1a edició)	15
1	20	Word versió XP avançat (2a edició)	12
1	20	Word versió XP avançat (4a edició)	10
1	20	Word versió XP inicial (1a edició)	13
1	20	Word versió XP inicial (2a edició)	7
1	20	Word versió XP inicial (3a edició)	4
1	20	Word versió XP inicial (4a edició)	6

RECICLATGES REALITZATS L'ANY 2008			
NOMBRE	HORES	NOM DEL CURS	TOTAL D'ASSISTENTS
1	14	Reciclatge núm. 16	21
1	12	Reciclatge comandaments núm. 1	8
1	12	Reciclatge comandaments núm. 2	6
1	12	Reciclatge comandaments núm. 3	4
1	12	Reciclatge comandaments núm. 4	8
1	0	Reciclatge equips Pla d'emergències Cort-Cadena-Santa Eulàlia	0
1	1	Reciclatge equips Pla d'Emergències Cort-Cadena-Santa Eulàlia	18
1	1	Reciclatge membre equips Pla d'emergències Cort-Cadena-Santa Eulàlia	17
2	1	Reciclatge membres equips Pla d'emergències Cort-Cadena-Santa Eulàlia	23
1	14	Reciclatge núm. 1	19
1	14	Reciclatge núm. 10	18
1	14	Reciclatge núm. 11	18
1	14	Reciclatge núm. 13	15
1	14	Reciclatge núm. 14	12
1	14	Reciclatge núm. 15	20
1	14	Reciclatge núm. 17	16
1	14	Reciclatge núm. 18	22
1	14	Reciclatge núm. 19	24
1	14	Reciclatge núm. 2	18
1	14	Reciclatge núm. 20	20
1	14	Reciclatge núm. 3	17
1	14	Reciclatge núm. 4	16
1	14	Reciclatge núm. 5	21
1	12	Reciclatge núm. 6	16
1	14	Reciclatge núm. 7	18
1	14	Reciclatge núm. 8	17
1	14	Reciclatge núm. 9	19
1	14	Reciclatge núm.12	19
1	14	Reciclatge PL núm. 21	21
1	14	Reciclatge PL núm. 22	19
1	14	Reciclatge PL núm. 23	23
1	14	Reciclatge PL núm. 24	16

1	1	Reciclatge Pla d'emergències - Funcionament de la central d'incendis	13
1	1	Reciclatge Pla d'emergències Cort-Cadena-Santa Eulàlia	6
9	1	Reciclatge Pla d'emergències Cort-Cadena-Santa Eulàlia	130
1	1	Reciclatge Pla d'emergències personal 010	6

SEMINARIS REALITZATS L'ANY 2008

NOMBRE	HORES	NOM DEL CURS	TOTAL D'ASSISTENTS
1	3	Accessibilitat	8
1	6	Accessibilitat i atenció a les persones amb discapacitat N-I	13
1	1	Acreditació coneixements del terme municipal de Palma	13
1	7	Actualització de competències del col·lectiu dels Teatres Municipals	7
1	6	Actualització inspeccions oculars	16
1	6	Actualització oficials instructors (1a edició)	9
1	6	Actualització oficials instructors (2a edició)	10
1	6	Actualització PCA (UPJ-UNOC) (1a edició)	11
1	6	Actualització PCA (UPJ-UNOC) (2a edició)	11
1	6	Actualització UPJ- Atestats (1a edició)	13
1	6	Actualització UPJ- Atestats (2a edició)	14
1	6	Actualització UPJ-Instal·lacions i CODE (1a edició)	11
1	6	Actualització UPJ-Instal·lacions i CODE (2a edició)	11
1	5	Aprofundir sobre l'avaluació del compliment de l'EBEP i l'experiència municipal que es pretén posar en marxa.	28
1	4	Auxiliars de parcs, jardins i instal·lacions	10
1	6	Conducció evasiva	6
1	1	Explicació funcionament del forn crematori C.S. Son Reus	10
1	1	Formació de riscos laborals per al personal de SELSA	11
1	1	Formació de riscos laborals per al personal de Trablisa	4
14	1	Formació DMS (aplicació i sistema de gestió de queixes i no conformitats)	77
3	2	Formació equips Pla d'emergències edificis Cort, Cadena i Santa Eulàlia	7
1	8	Formació equips Pla d'emergències edificis Cort, Cadena i Santa Eulàlia	13
4	7	Formació Pla d'emergències edificis Cort, Cadena i Santa Eulàlia	43
1	7	Formació Pla d'emergències edificis Cort, Cadena i Santa Eulàlia	11
1	7	Formació Pla d'emergències edificis, Cort, Cadena i Santa Eulàlia	14
1	3	Jornada informativa protecció de dades Teatre Xesc Forteza	9

1	5	La incorporació transversal de la perspectiva de gènere	14
1	3	Lideratge	10
1	4	Llei 30/2007, de contractes del sector públic	41
1	1	Manipulació manual de càrregues Teatre Municipal Xesc Forteza	7
1	3	Protecció de dades (Regidoria d' Educació, Igualtat i Drets Cívics)	11
1	1	Sistema d'extinció automàtica per gas a l'Arxiu Municipal de Can Bordils	11
1	1	Sistema d'extinció automàtica per gas a l'arxiu d'Avingudes	7
1	1	Tir GAP	17
1	1	Tir UII	16

COMPARATIU AMB L'ANY 2007

	CURSOS			RECICLATGES			SEMINARIS		
	2008	2007	%	2.008	2007	%	2008	2007	%
NOMBRE	138	53	160,38	45	27	66,67	53	82	-35,37
ASSISTENTS	1.846	907	103,53	684	523	30,78	524	999	-47,55
TOTAL D'HORES	2.661	2160	23,19	398	540	-26,30	182	679	-73,20
	E. FÍSICA / TIR			RESPECTANT HI GUANYAM TOTS			TOTAL		
	2008	2007	%	2.008	2007	%	2008	2007	%
NOMBRE		471		66	75	-12,00	302	237	27,43
ASSISTENTS		4.971		2.505	2.277	10,01	5.559	4.706	18,13
TOTAL D'HORES		471		132	157	-15,92	3.373	3.536	-4,61

DEPARTAMENT D'ADMINISTRACIÓ

Activitats generals

Registre de documents

Entrades	206
Sortides	210

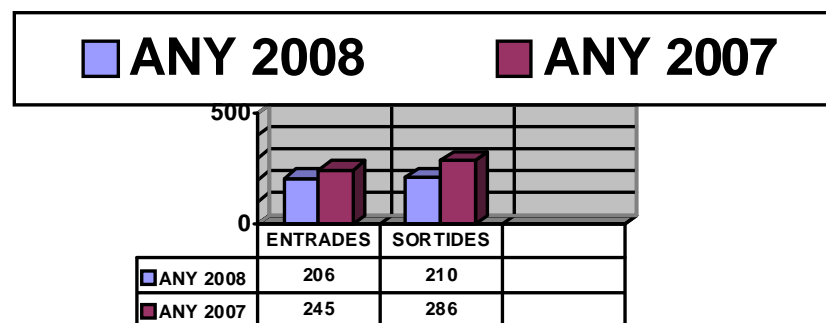
REGISTRE

Alumnat

Tasques a desenvolupar pel Negociat envers els expedients generats

Rebuda d'inscripcions del personal.

Confecció de llista, comprovació i, si s'escau, correcció de les dades aportades (nom, DNI, dades domiciliàries...).

Informatització de les dades entrades, posterior classificació en carpetes i control diari de l'assistència dels professors i alumnes i de l'horari desenvolupat.

Informatització i control de les hores de gimnàstica duites a terme pels policies locals i posterior confecció de la llista per dies lliures corresponents.

Confecció de pressupost i posterior tramesa de factura als altres ajuntaments per la utilització de la Galeria de Tir.

Dades

Expedients:

. Seminaris	53
. Reciclatges	45
. Cursos	138
. Respectant hi guanyam tots.	66

TOTAL: 302

Tramitació d'expedició de diplomes	1.752
Certificats	1.966

TOTAL 3.718

Professorat**Tasques a desenvolupar pel Negociat**

Recepció de butlletes d'estat, control i comprovació de les dades aportades i, si s'escau, correcció de dades.

Comptabilització i formalització de les dades. Introducció informatitzada d'aquestes, publicació a la Intranet municipal.

Pel que fa al professorat extern: tramitació de l'abonament per decret de batlia, amb la supervisió i anotació per part del Departament d'Intervenció. Pel que fa al professorat intern (funcionaris de l'Ajuntament de Palma): tramitació a través de nòmines.

Recollida de les butlletes d'estat de gimnàstica que aporten els monitors i elaboració de la llista amb el nombre d'hores realitzades per cada policia, als efectes de dia lliure.

Dades**Procedència del professorat**

. Polícies locals	104
. Altres funcionaris	32
- Administració de Justícia	8
- Universitat de les Illes Balears	2
- Altres entitats	44
- EBAP	11
- IMI	12
- Funcionaris	11
- Sindicats	25
- Altres entitats	27
TOTAL:	276
certificats professorat	47

Àrea econòmica

Tasques a desenvolupar pel Negociat

- a.1. Comptabilització i registre d'entrada de les factures.
- a.2. Gestió de les despeses sobre abonaments, inscripcions, compres de material, viatges.
- a.3. Tramitació mitjançant proposta de resolució per decret o acord per Junta de Govern dels expedients de despeses.
- a.4. Control de la bestreta caixa fixa i despeses a justificar.
- a.5. Procediment remissió a Intervenció per a la seva supervisió.
- a.6. Introducció de la diligència de consignació (núm. referència, núm. factura) AL SICALWIN.
- a.7. Gestió d'operacions de caràcter econòmic duites a terme per la Intervenció Municipal.
- a.8. Gestió i control sobre les despeses corrents.

Dades

Despeses

- Expedients (decrets de batlia) de remuneracions del professorat	24
- Expedients de bestreta de caixa fixa.....	6
- Expedients de dietes per desplaçaments	2
- Expedients de pagament de factures –decrets de batlia–	147
TOTAL:.....	177

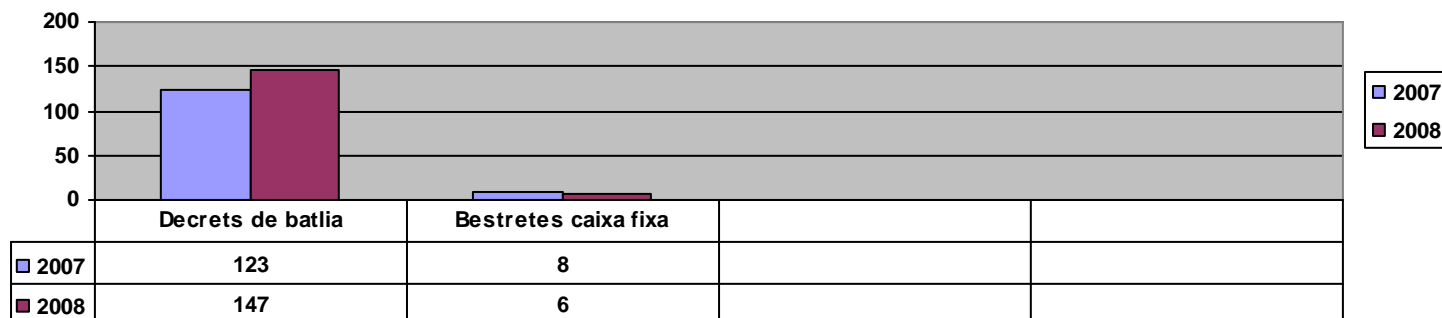

- Despeses del professorat intern (funcionaris de l'Ajuntament de Palma)	261.685 €
- Despeses del professorat extern	135.356 €
- Total d'hores professorat	6.574

Ingressos

-Ingressos per cursos a la Tresoreria Municipal.....2

Estudis valoratius del professorat i de l'activitat docent

TOTAL: 175

Altres tasques

- Atendre telefonades.
- Atenció i informació a l'alumnat, professors, altres ajuntaments, entitats, administracions i públic en general.
- Confecció de llistes d'assistència i posterior control assistència a classe.
- Confecció d'apunts.
- Publicació a la Intranet municipal d'avisos i notícies.

Nota: aquestes tasques ocupen devers el 30% del temps del Departament d'Administració.

PROGRAMA "RESPECTANT HI GUANYAM TOTS "

En col·laboració amb la Secció de Multes es realitza un programa formatiu de dues hores de duració sobre seguretat viària amb la finalitat de deixar en suspens les sancions a les normes de circulació per infraccions lleus i algunes de greus.

ASSISTENCIA PER INFRACCIONS DE L'ANY

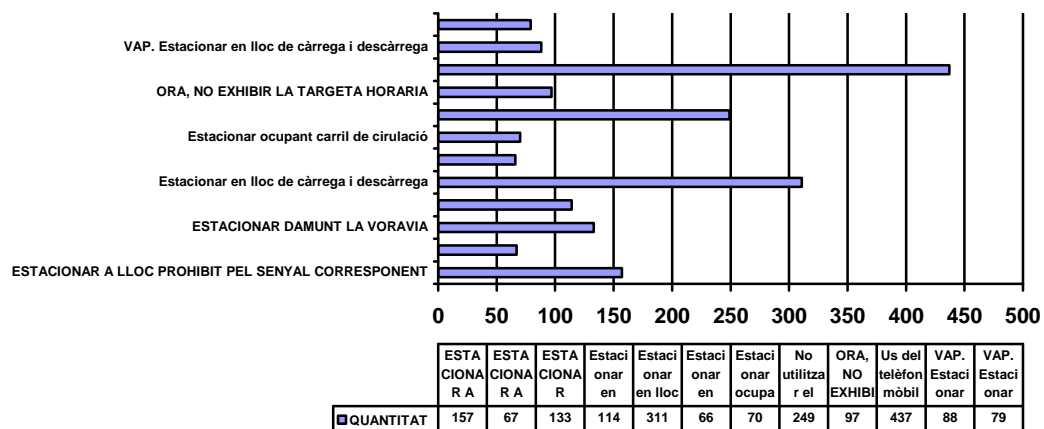

ALUMNES PER EDATS

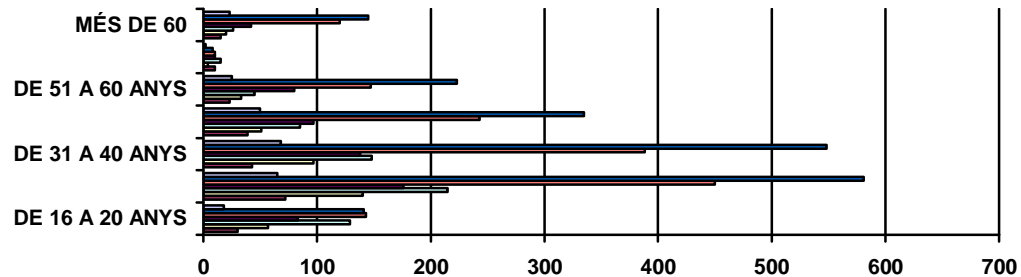

	DE 16 A 20 ANYS	DE 21 A 30 ANYS	DE 31 A 40 ANYS	DE 41 A 50 ANYS	DE 51 A 60 ANYS	MENYS DE 16	MÉS DE 60
2008	18	65	68	50	25	2	23
2007	141	581	548	335	223	8	145
2006	143	450	388	243	147	10	120
2005	83	176	138	97	80	10	42
2004	129	215	148	85	45	15	26
2003	57	140	97	51	33	4	20
2002	30	72	43	39	23	10	15

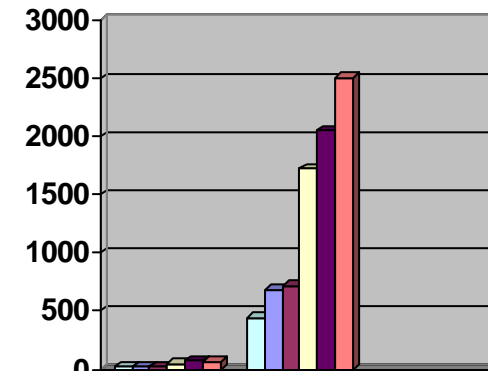

	CURSOS	ALUMNES	
ANY 2003	22	444	
ANY 2004	22	686	
ANY 2005	22	719	
ANY 2006	49	1723	
ANY 2007	72	2046	
ANY 2008	66	2505	

SERVEIS SOCIOASSISTENCIALS

ASSISTÈNCIA SANITÀRIA, QUIRÚRGICA I HOSPITALÀRIA (ASISA)

	<i>Funcionaris</i>	<i>Membres de la corporació</i>	<i>Total</i>	<i>% 08/07</i>
Titulars	1.353	26	1.379	-2,62
Beneficiaris	2.053	41	2.094	-1,46
Total de persones assegurades	3.406	67	3.473	0,63

<i>Despeses (setembre 2007 a agost 2008)</i>	<i>Funcionaris</i>	<i>Membres de la corporació</i>	<i>Total</i>	<i>% 08/07</i>
Inclou medicació especial	2.076.957,51	38720,45	2.115.677,96	1,04

Moviments:

<u>Titulars</u>			<u>Beneficiaris</u>			<i>Total</i>	<i>% 08/07</i>	
<i>Funcionaris</i>	<i>Membres corp.</i>	<i>Total</i>	<i>Funcionaris</i>	<i>Membres corp.</i>	<i>Total de moviments</i>			
Altes	9	3	12	36	7	43	55	-49,08
Baixes	46	3	49	72	2	74	123	-13,39

SERVEI FARMACÈUTIC

Facturació mensual de setembre de 2007 a octubre de 2008: 492.951,47 € (% 08/07: 1,04).

Es revisen mensualment les receptes que el Col·legi Oficial de Farmacèutics de les Illes Balears tramet a l'Ajuntament perquè n'aboni la diferència.

AJUDES MÈDIQUES

	<i>Total</i>	<i>% 08/07</i>
Sol·licitades	2.965	5,21
Denegades	112	-1,76
Concedides	2.562	-4,12
Despeses (€)	360.243,3	-0,21

ASSEGURANÇA DE VIDA I D'ACCIDENTS (PREVISIÓN BALEAR)

<i>Persones assegurades</i>	<i>Altes</i>	<i>Baixes</i>	<i>Canvis de beneficiari/iària</i>	<i>Primes emeses i abonades</i>
Funcionaris	57	54
Personal laboral	0	0
Membres de la corporació	6	5
Total	63	59	30	215.615,37
% 08/07	-41,67	0,63	20	1,09

<i>Sinistres</i>	<i>Expedients tramitats</i>	<i>Funcionaris</i>	<i>Laborals</i>
Invalidesa absoluta	7	7	0
Gran invalidesa	1	1	0
Defuncions	3	3	0
Total	11	11	0
% 07/08: 10			

CONTROL D'ABSÈNCIES

Justificacions d'absència/indisposicions	4.849
Total	4.849
% 07/08: 13,58	

Control d'horari:

Sol·licituds de reducció, modificació de jornada o restabliment de jornada habitual	55
% 07/08: 17,02	

TRAMITACIÓ DE SOL·LICITUDS DE LLICÈNCIES I VACANCES

Total d'empleats: funcionaris (inclou policies locals i bombers) i personal laboral

	<i>Funcionaris i personal laboral</i>	<i>% 07/08</i>
Llicències regulades en pacte	3.771
Justificant de llicències	3.069

Personal a controlar: (no inclou l'elaboració i LA tramitació de les sol·licituds de vacances i moscosos dels policies locals, bombers, alts càrrecs i personal eventual)

Sol·licituds de vacances, llicències per assumptes propis (moscosos) i triennis (a partir de juliol de 2007 s'unifica l'imprès)7.130

Total de sol·licituds **7.130**

% 07/08: -1,31

BEQUES D'ESTUDIS I LLIBRES

	<i>Sol·licitades</i>	<i>Denegades</i>	<i>Concedides</i>	<i>Despeses</i>
Funcionaris/laborals.....	233	19	221	48.099,97
% 07/08	-2,11	-5	-0,46	98,98

ALTRES PRESTACIONS

<i>Prestacions a funcionaris</i>	<i>Nre. d'expedients</i>
Jubilació forçosa	29
Jubilació voluntària anticipada.....	1
Jubilació a petició pròpia (cessament de la pròrroga de serveis més 65 anys)	1
Invalidesa permanent/absoluta	7
Gran invalidesa.....	1
Expedients de defunció a petició dels beneficiaris.....	3
Total	42

% 07/08: 61,53

Pròrroga servei actiu

Pròrroga servei actiu 9

Prestacions a laborals

Jubilació a petició pròpia

Jubilació anticipada

Invalidesa permanent.....

Jubilació parcial

Total

% 07/08: 100

Total de jubilacions/defuncions funcionaris i laborals.% 07/08:69,23

Gratificació per jubilació anticipada funcionaris (1 persones, a càrrec del Pressupost de 2008):

Gratificació per jubilació anticipada funcionari jubilat 04/09/2008.....12.207 €

Total de gratificacions **12.207 €**

% 07/08: -71,78

DESPESES

<i>Despeses de prestacions i control</i>	2007	2008	% 07/08
Assistència sanitària (ASISA) (set 07/agot 08)	2.019.244,80	2.115.677,96	
Servei farmacèutic (set 07/oct 08)	472.395,53	492.951,47	
Assegurança de vida/invalidesa (Previsión Balear).....	197.163,17	215.615,37	
Ajudes mèdiques.....	360.990,60	360.243,3	
Beques d'estudis.....	47.133,90	48.099,97	
Gratificació per jubilacions anticipades	43.245	12.207	
Total	3.140.173,00	3.244.795,07	

SERVEI DE PREVENCIÓ DE RISCS LABORALS

Àrea de medicina del treball del servei de prevenció

Personal: 1 metge del treball, 1 administratiu i 1 auxiliar administratiu de prevenció.

Vigilància mèdica

El Servei de Prevenció ha iniciat els reconeixements mèdic específics en funció dels riscos a què hom està exposat al seu lloc de treball.

		%06/07
Reconeixements mèdics	726.....	5,25
Amb mitjans propis del Servei de Prevenció.....	313	-10,22
Ingrés.....	181	
Previs al canvi de lloc de feina.....	21	
Periòdics.....	51	
Retorn IT.....	41	
Altres	19	
Amb centre mèdic concertat (periòdics)	413	22,53
Manteniment	90	
Policia locals	99	
Bombers.....	68	
Resta de funcionaris	156	
Provés d'esforç	43.....	-31,25

Campanyes de vacunació

<i>Vacunes</i>		<i>dosis</i>
Hepatitis A.....	15 dosis.....	1115
Hepatitis B.....	13 dosis.....	21
Hepatitis A+B.....	16 dosis.....	31
Tètanus-diftèria.....	13 dosis.....	6
Vacunació de la grip	78 dosis	100

Consultes mèdiques i primers auxilis

Consultes mèdiques	481	496
Actuacions en primers auxilis a funcionaris	5	512
Actuacions en primers auxilis a ciutadà aliè a l'Ajuntament.....	2	3
Peticions de reposició de farmacioles.....	131	112

Formació i Promoció de la Salut

S'ha col·laborat en la gestió i la coordinació dels equips de primera intervenció i primers auxili del Pla d'emergència de l'edifici Cadena - Santa Eulàlia. L'Ajuntament ha impartit un total de 7 sessions de formació en primers auxilis dins el Pla de formació en emergències (15 hores de duració total).

S'ha participat als actes organitzats per l'Ajuntament en el Dia Mundial sense Tabac.

S'han fet intervencions motivacionals als fumadors detectats en els reconeixements mèdics. S'han fet teràpies individualitzades de deshabituació. No s'ha pogut realitzar cap taller de deshabituació tabàquica.

Així mateix, atesa l'alta incidència de colesterol entre els funcionaris, es manté la campanya d'educació per a la salut, s'informa dels riscos i es donen consells d'higiene alimentària per disminuir-ne la incidència.

Comitè de Seguretat i Salut

S'ha participat en un total de 3 sessions ordinàries (22/05, 25/09 18/12) del Comitè de Seguretat de Salut, a on s'han tramès tots els informes que s'han requerit.

Visat de farmàcia

Han realitzat de forma conjunta la gestió del visat de farmàcia el metge supervisor d'IT i el metge del treball del Servei de Prevenció de Riscs Laborals. Nombre de noves peticions de visat: 51.

Gestió d'IT (incapacitat laboral, invalidesa permanent i canvis de lloc de treball)

El Servei de Prevenció ha informat sobre totes les propostes d'invalidesa gestionades des de Recursos Humans.

S'ha col·laborat amb el metge responsable de la gestió de la IT per afavorir la reincorporació dels funcionaris al seu lloc de treball i amb millors condicions.

S'han emès informes sobre expedients de sol·licitud de canvi de lloc de treball per motius de salut.

Administració

Escrits d'entrada 798

Escrits de sortida816

Altres

El metge del treball va col·laborar en l'organització del IV Simposi Nacional de Salut i Seguretat en el Treball, (Valladolid, maig); va assistir a les VI Jornades Nacionals d'Ergonomia i Psicologia, organitzades per la Associació Espanyola d'Ergonomia (Avilés, novembre) i al XVII Congrés de la Societat Espanyola de Salut Laboral a l'Administració Pública (SESLAP) (Girona, octubre).

L'Ajuntament de Palma va presentar la candidatura per organitzar el XVIII Congrés de la SESLAP a Palma a l'any 2010, que va ser acceptada per l'assemblea.

El metge del treball va ser coordinador de la Unitat Docent de Medicina del Treball - Illes Balears fins a finals d'octubre de 2008 i es va incorporar a continuació com a tutor de residents.

CAPÍTOL III – ESTRUCTURA ORGÀNICA

ESTRUCTURA ORGÀNICA

BATLIA

GRUPS POLÍTICS

SECRETARIA GENERAL DEL PLE

SECRETARIA JUNTA GOVERN LOCAL

SERVEIS JURÍDICS

OFICINA DEFENSOR CIUTADANIA

ÀREA RELACIONS INSTITUCIONALS, TURISME, COMERÇ I CONSUM

ÀREA D'HISENDA, FUNDACIÓ PÚBLICA I INNOVACIÓ

ÀREA DE MOBILITAT I SEGURETAT CIUTADANA

ÀREA D'INFRAESTRUCTURES, INTERIOR I SALUT

ÀREA D'EDUCACIÓ, IGUALTAT I DRETS CÍVICS

ÀREA DE BENESTAR SOCIAL, PARTICIPACIÓ I CULTURA

ÀREA DE MEDI AMBIENT, ECONOMIA I TREBALL

ÀREA DE JOVENTUT I ESPORTS

ÀREA D'URBANISME I HABITATGE

**ORGANIGRAMA
PLANTILLA ORGÀNICA
ANY 2008**

aprovada per l'Excim. Ajuntament Ple
en sessió de data 19.12.07

SERVEI DE RECURSOS HUMANS

ÍNDEX

BATLIA (Batlia, Protocol, Premsa)	1
GRUPS POLÍTICS	2
SECRETARIA GENERAL DEL PLE	3
SECRETARIA JUNTA GOVERN LOCAL	4
SERVEIS JURÍDICS	5
OFICINA DEFENSOR CIUTADANIA	6
ÀREA RELACIONS INSTITUCIONALS, TURISME, COMERÇ I CONSUM	7
Turisme	7
Servei de Consum, Arbitratge i Comerç	7
Departament Responsabilitat Patrimonial.....	7
ÀREA D'HISENDA, FUNCIO PÚBLICA I INNOVACIÓ	8
Consell Tributari	8
Departament d'Intervenció	9
Departament Financer	10
Departament Tributari	11
Departament de Qualitat	12
Gabinet General Tècnic	12
Districtes.....	12
Departament Central.....	12
Escola Municipal de Formació	13
Majordomia	14
UAC.....	14
Servei de Recursos Humans	14
UIAP	14
ÀREA DE MOBILITAT I SEGURETAT CIUTADANA	15
Policia Local	16-17
Servei Contra Incendis i Salvament.....	18
Departament de Mobilitat.....	19
Servei de Multes	20
ÀREA D'INFRAESTRUCTURES, INTERIOR I SALUT	21
Departament de Salut	21
Departament d'Infraestructures	22-24
Departament d'Interior	25
ÀREA D'EDUCACIÓ, IGUALTAT I DRETS CÍVICS	26
ÀREA DE BENESTAR SOCIAL, PARTICIPACIÓ I CULTURA	27
Servei de Benestar Social.....	28
Participació.....	29
Servei de Cultura	30
ÀREA DE MEDI AMBIENT, ECONOMIA I TREBALL	31
ÀREA DE JOVENTUT I ESPORTS	32
ÀREA D'URBANISME I HABITATGE	33
Urbanisme (Secretaria, Processos i Q., Of. Economista, Ass. Jurídica, Arxiu).....	34-35
Servei d'Organització i Informació	35
Departament de Planejament i Rehabilitació Urbana.....	36
Departament de Gestió Urbanística i del sòl	37
Departament d'Obres i Qualitat de l'edificació.....	38
Departament d'Activitats i Seguretat d'establiments	39
Departament de Disciplina i Seguretat dels edificis.....	40
Àrea Delegada d'Habitatge	41

BATLIA

PAG.1

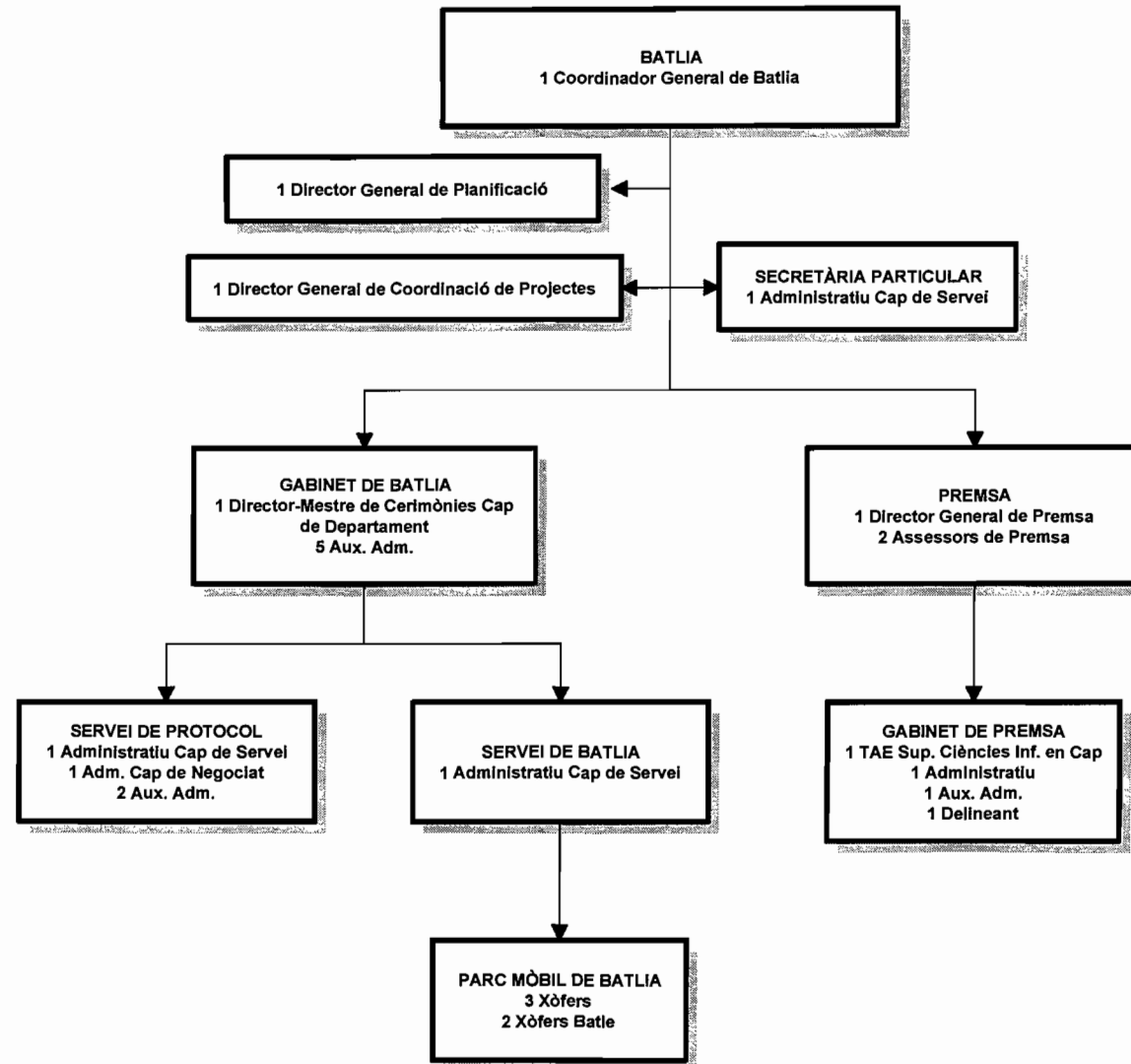

GRUPS POLÍTICS

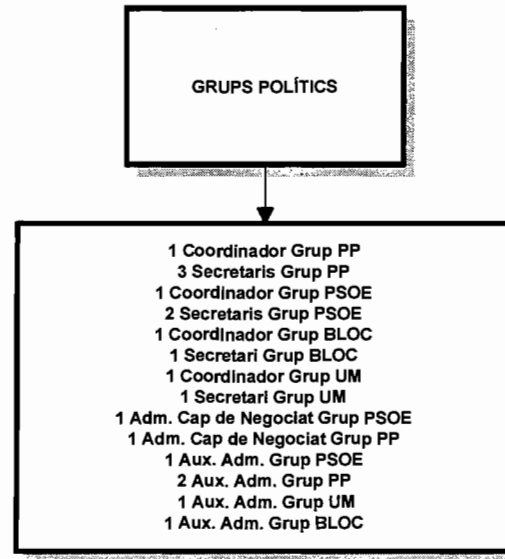

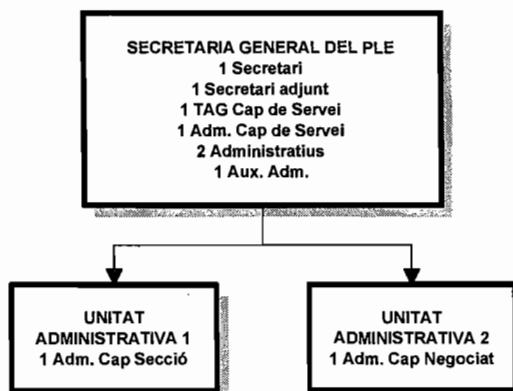

SECRETARIA DE LA JUNTA DE GOVERN LOCAL

PAG.4

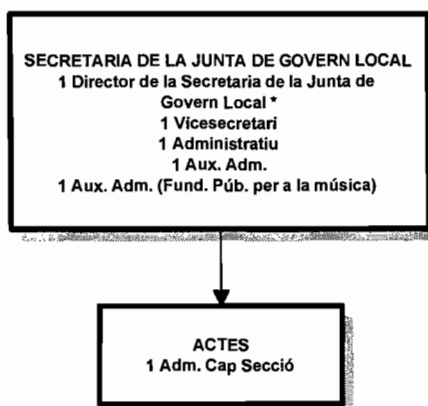

* Exercirà les funcions de Director de la Secretaria de la Junta de Govern Local el Vicesecretari.

SERVEIS JURÍDICS
1 Director de Serveis Jurídics *
1 Lletrat Assessor Cap
4 Lletrats Assessors
1 Adm. Cap Secció
3 Administratius
2 Aux. Adm.

* Provisionalment, exercirà les funcions de Director de Serveis Jurídics el Lletrat Assessor Cap.

OFICINA DEFENSOR CIUTADANIA
1 TAG
1 Administratiu
1 Aux. Adm.

ÀREA DE RELACIONS INSTITUCIONALS, TURISME, COMERÇ I CONSUM

PAG.7

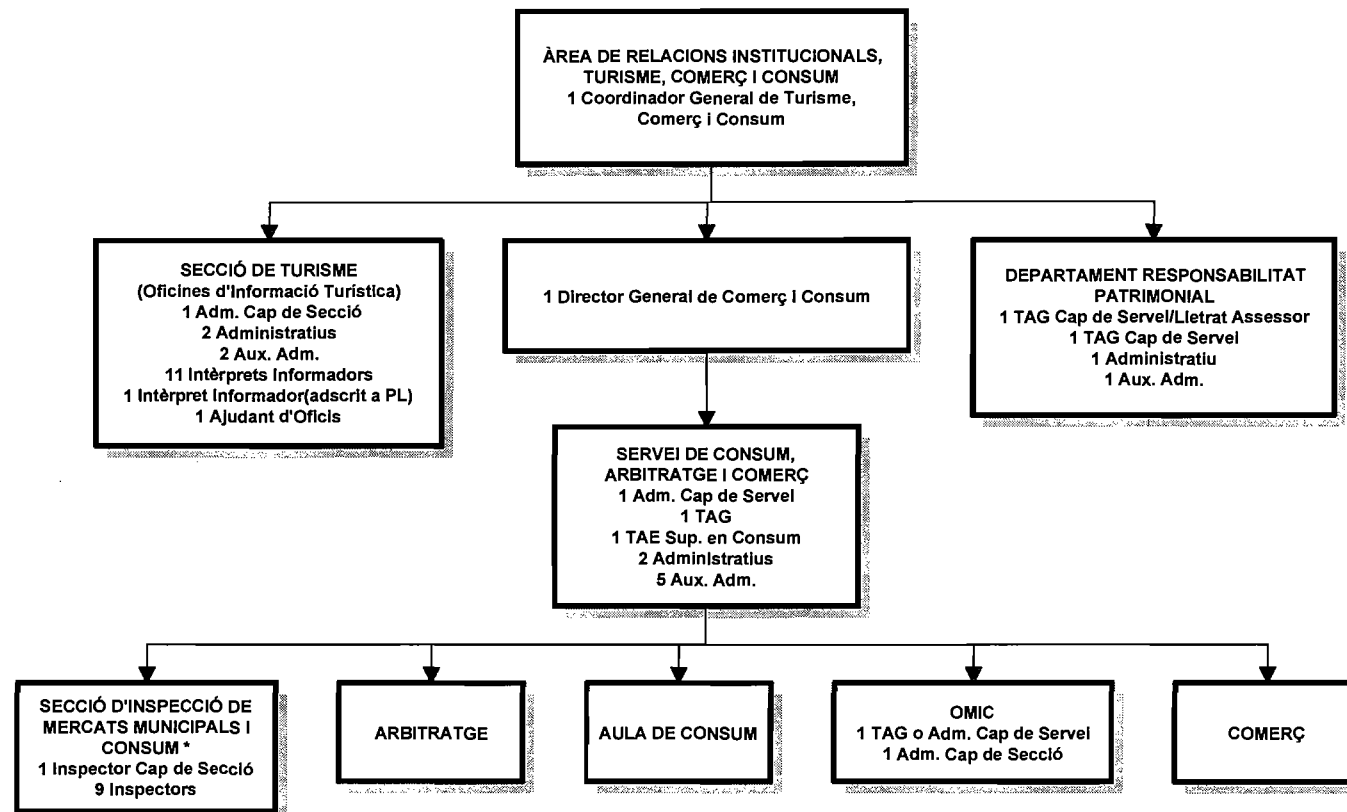

* Aquesta Secció està compartida amb l'Àrea delegada de Salut.

ÀREA D'HISENDA, FUNCIÓ PÚBLICA I INNOVACIÓ

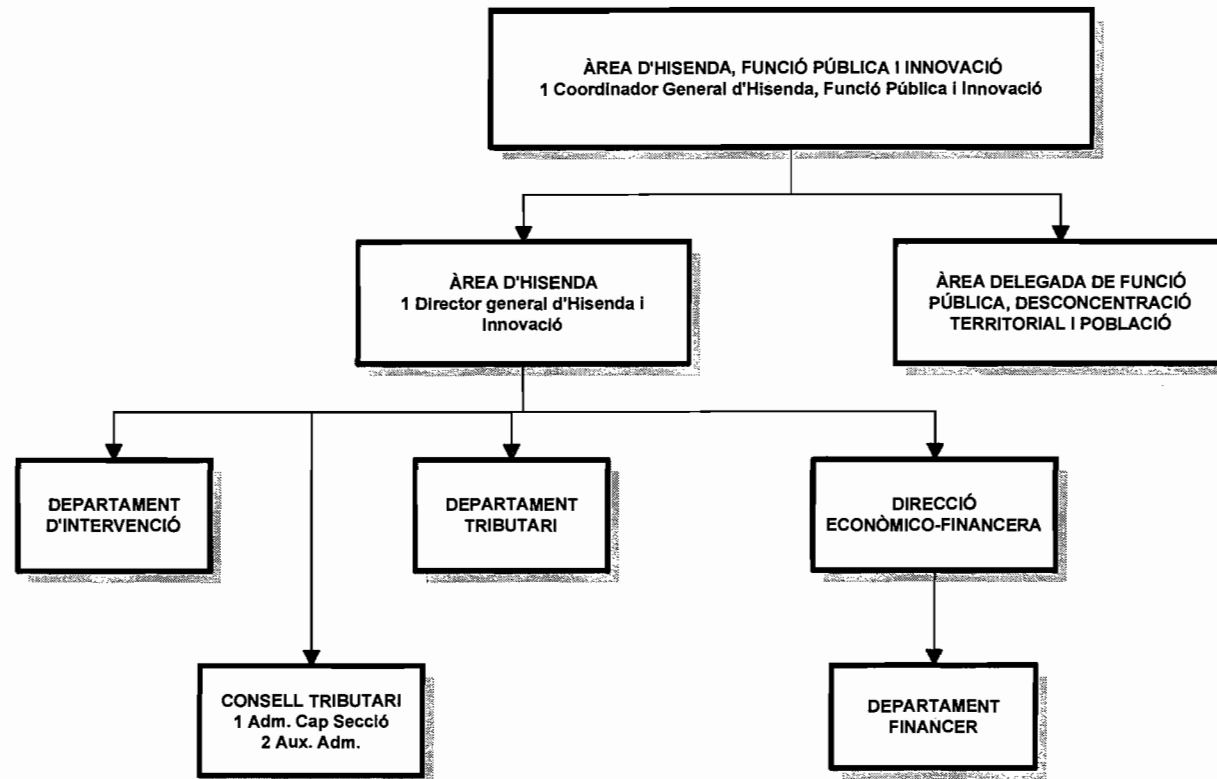

DEPARTAMENT D'INTERVENCIÓ

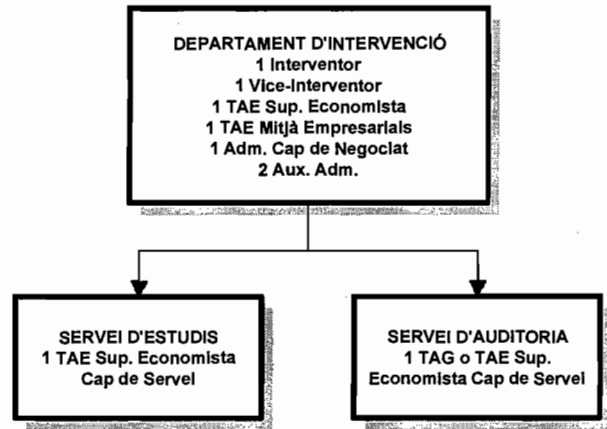

DEPARTAMENT FINANCER

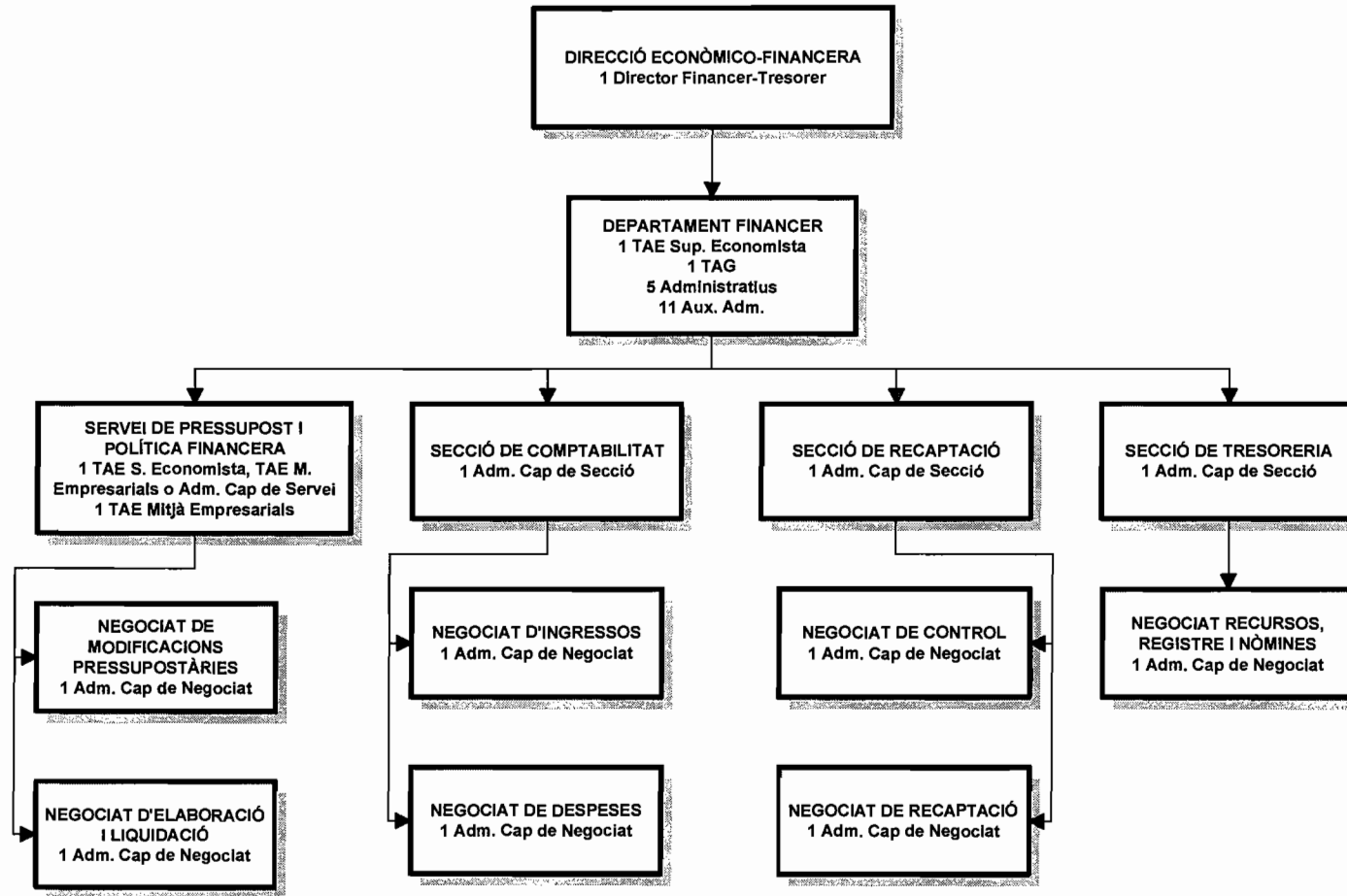

DEPARTAMENT TRIBUTARI

PAG.11

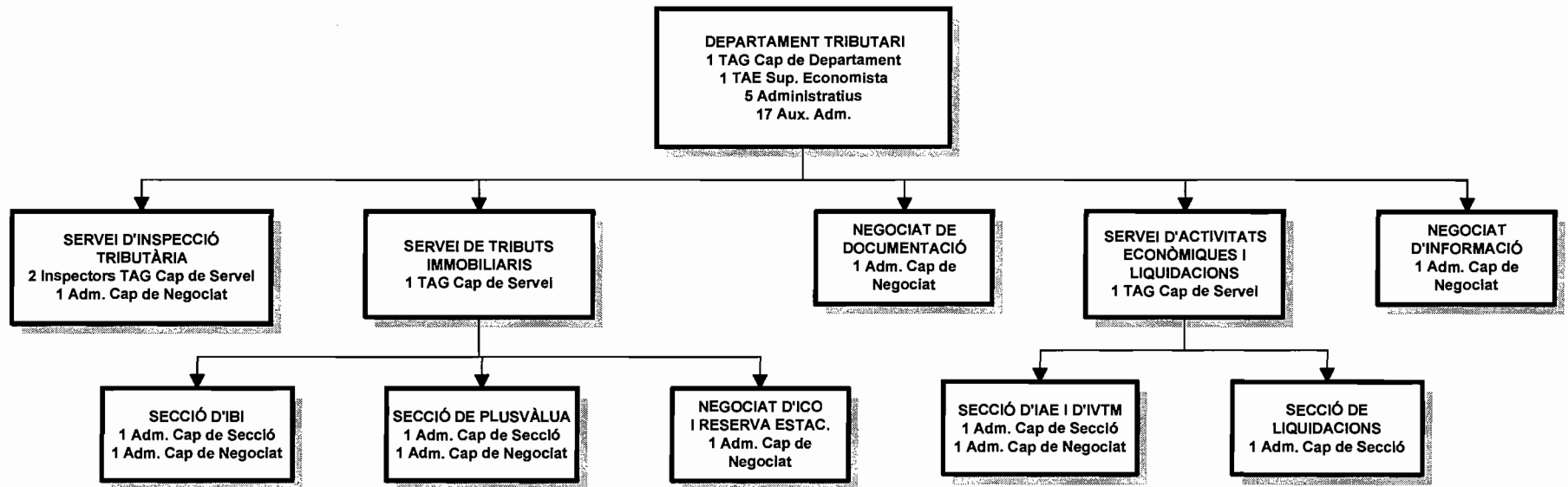

ÀREA DELEGADA DE FUNCIÓ PÚBLICA, DESCONCENTRACIÓ TERRITORIAL I POBLACIÓ

PAG.12

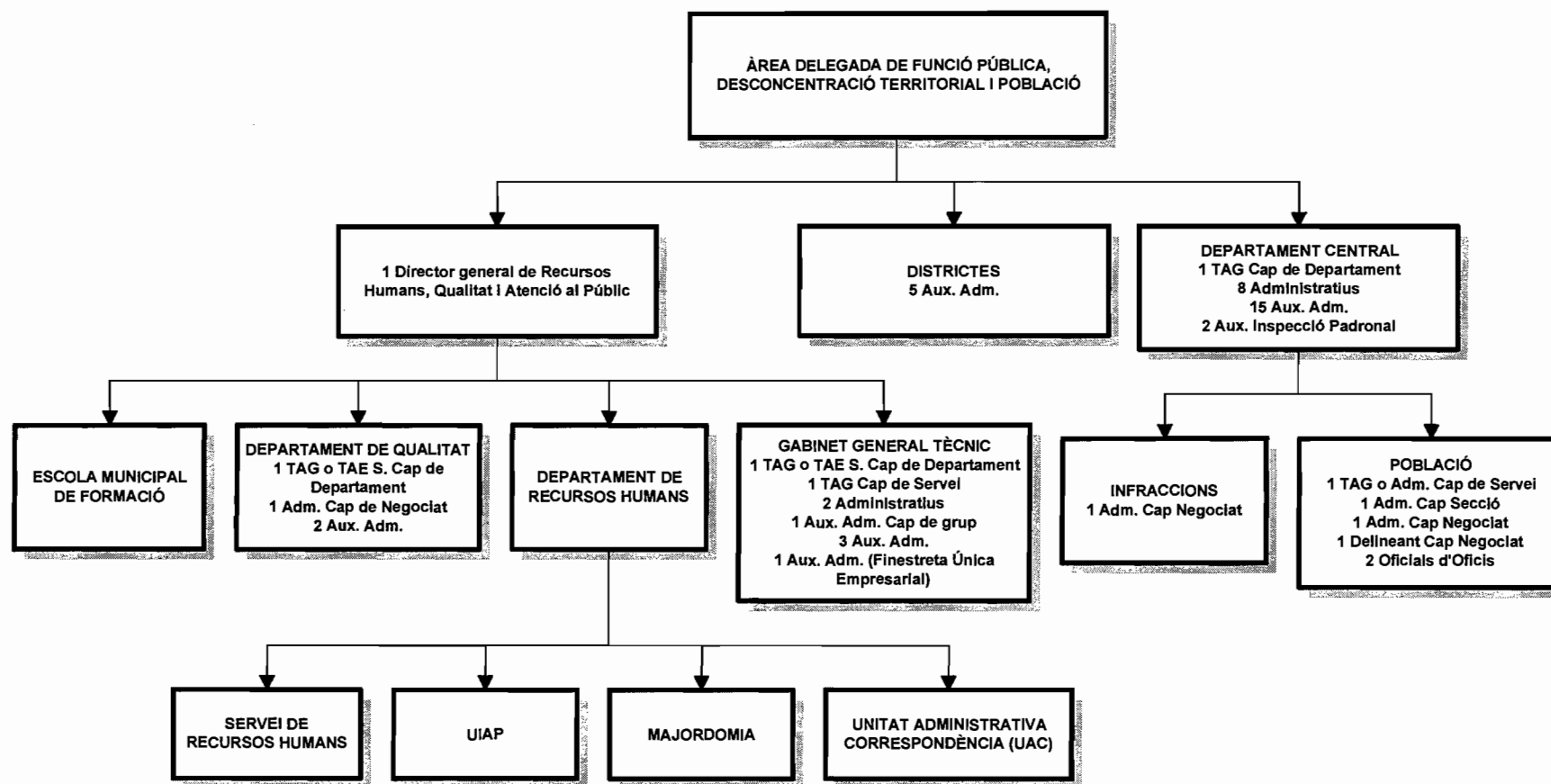

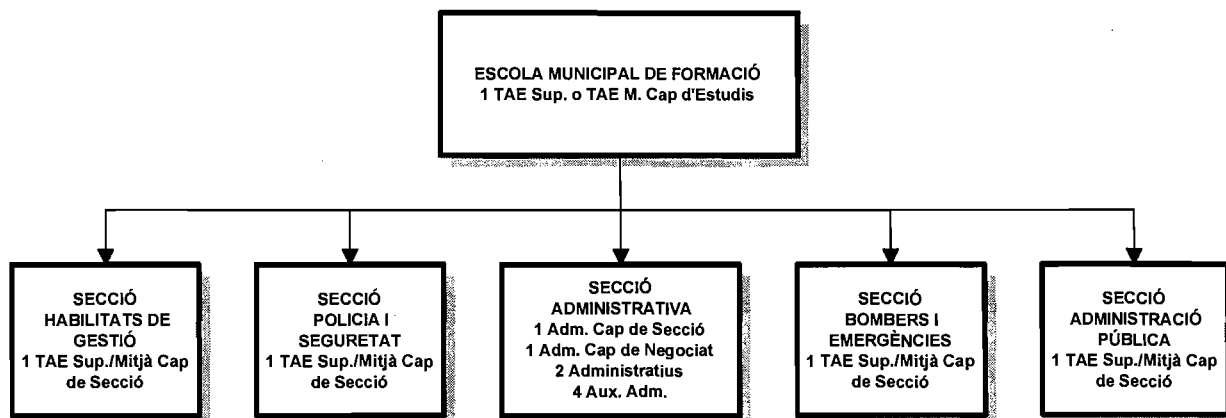

DEPARTAMENT DE RECURSOS HUMANS

PAG.14

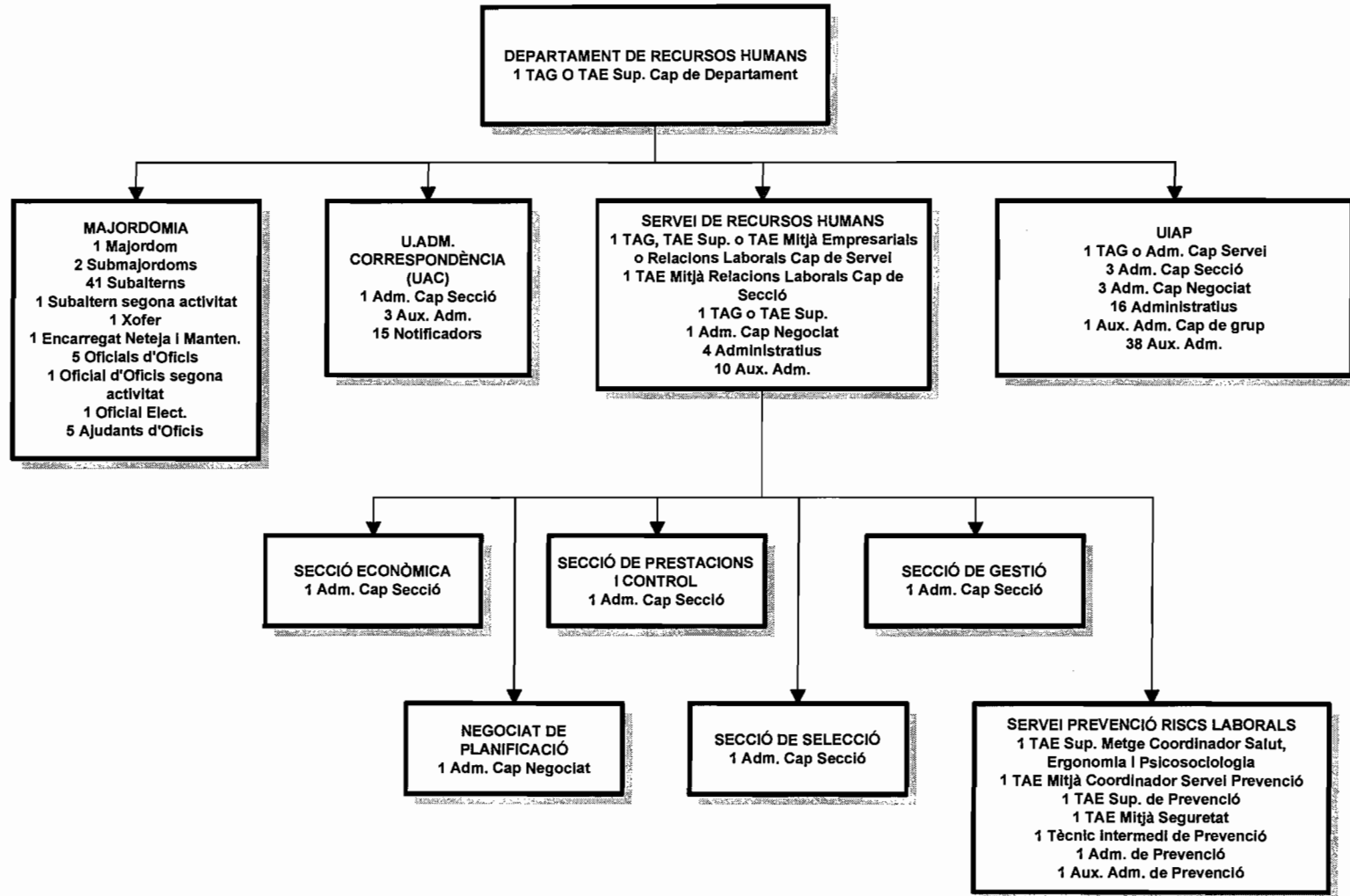

ÀREA DE MOBILITAT I SEGURETAT CIUTADANA

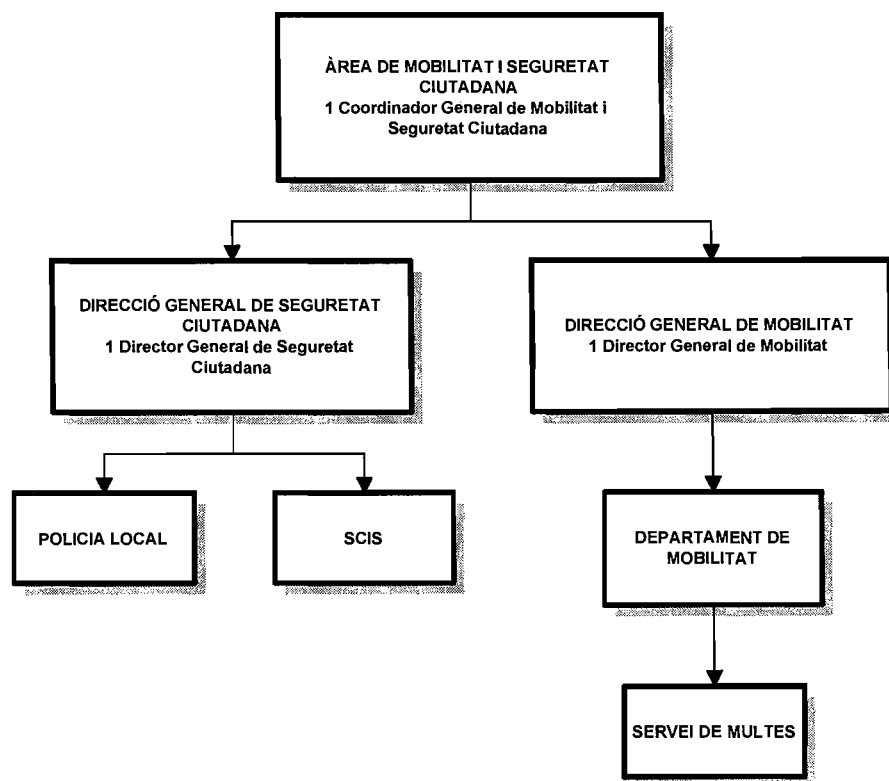

POLICIA LOCAL

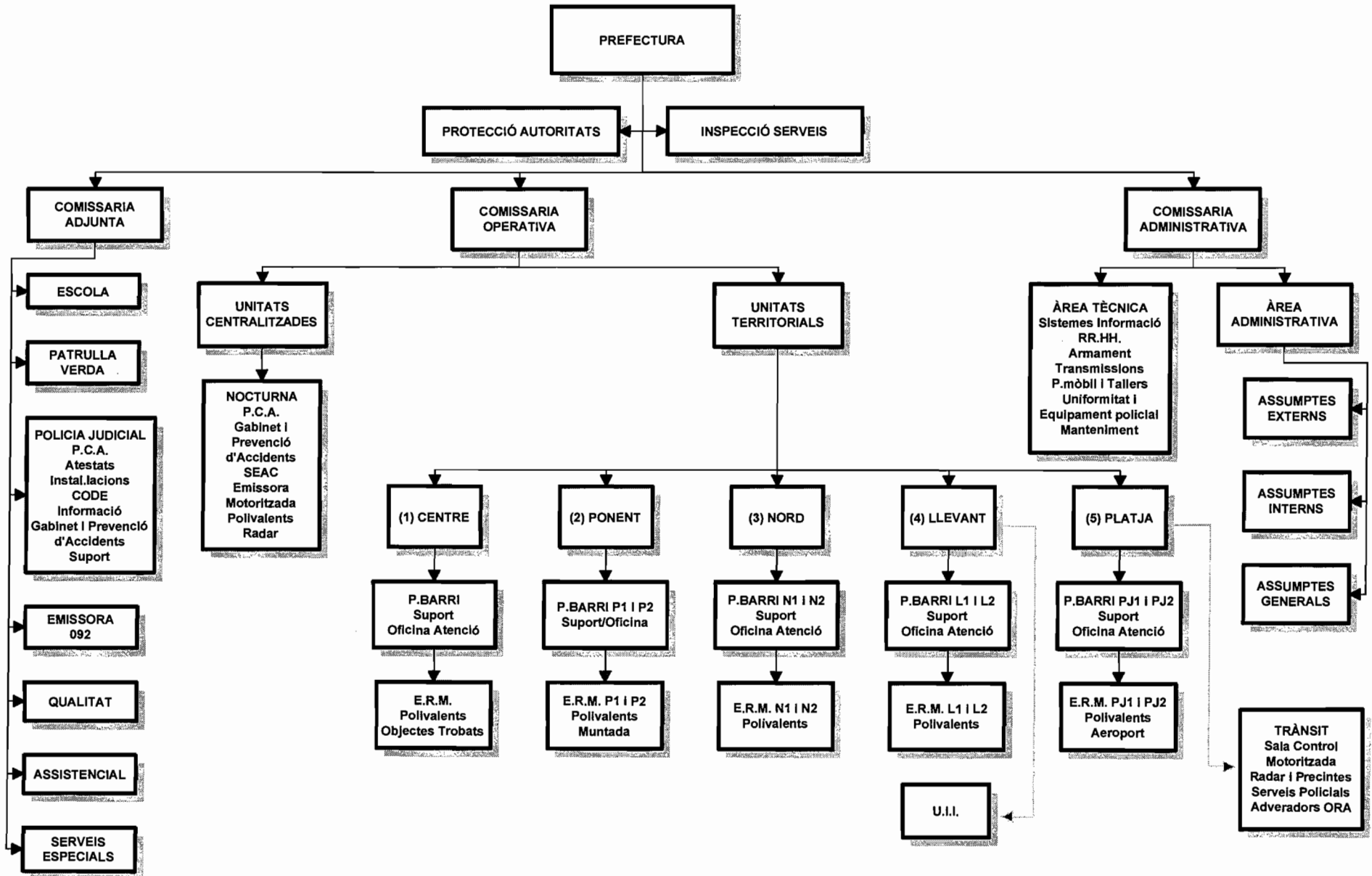

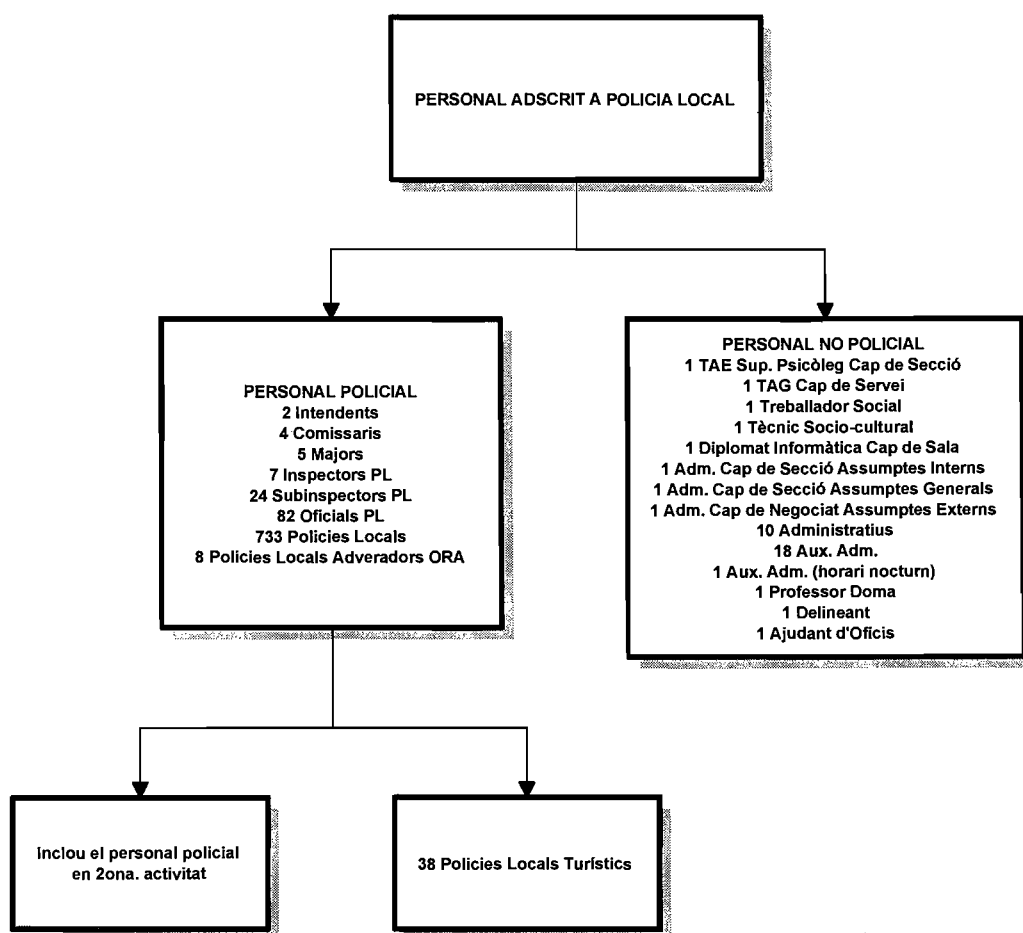

SERVEI CONTRA INCENDIS I SALVAMENT

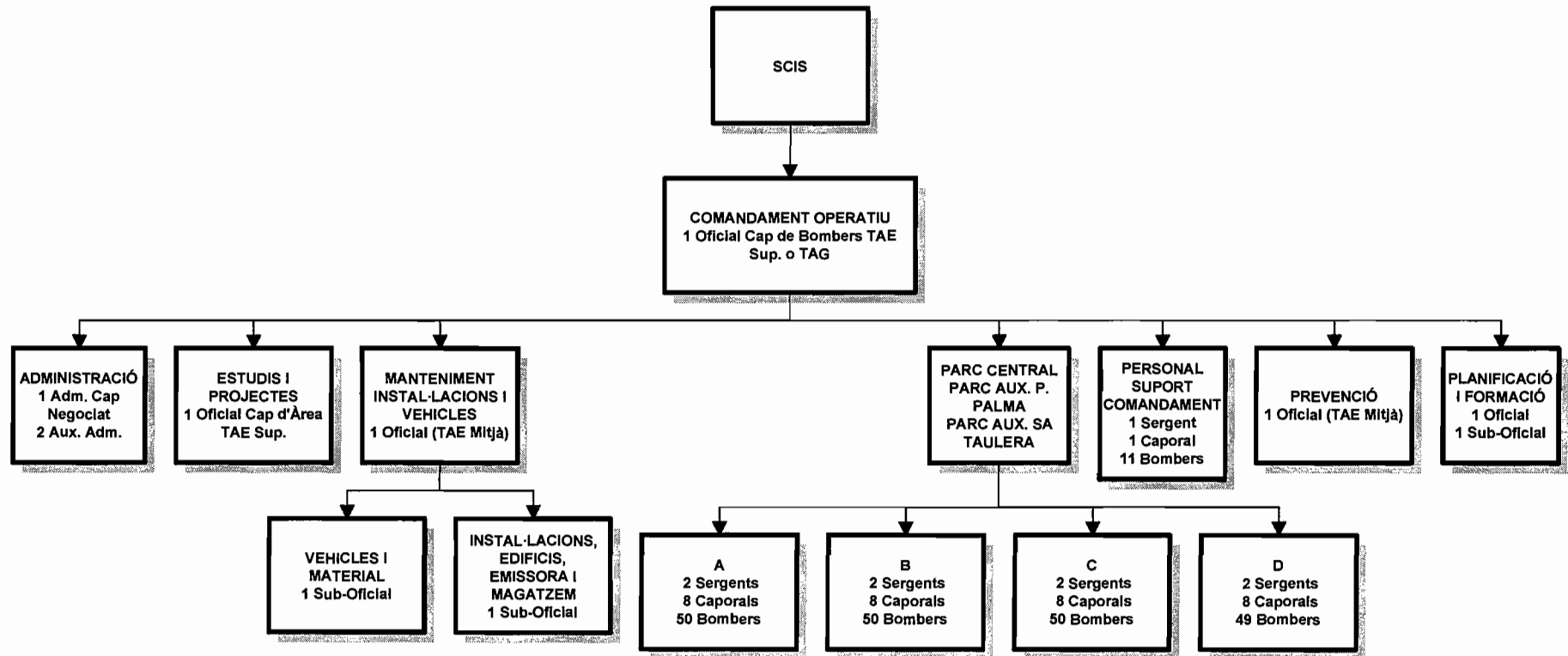

DEPARTAMENT DE MOBILITAT

PAG.19

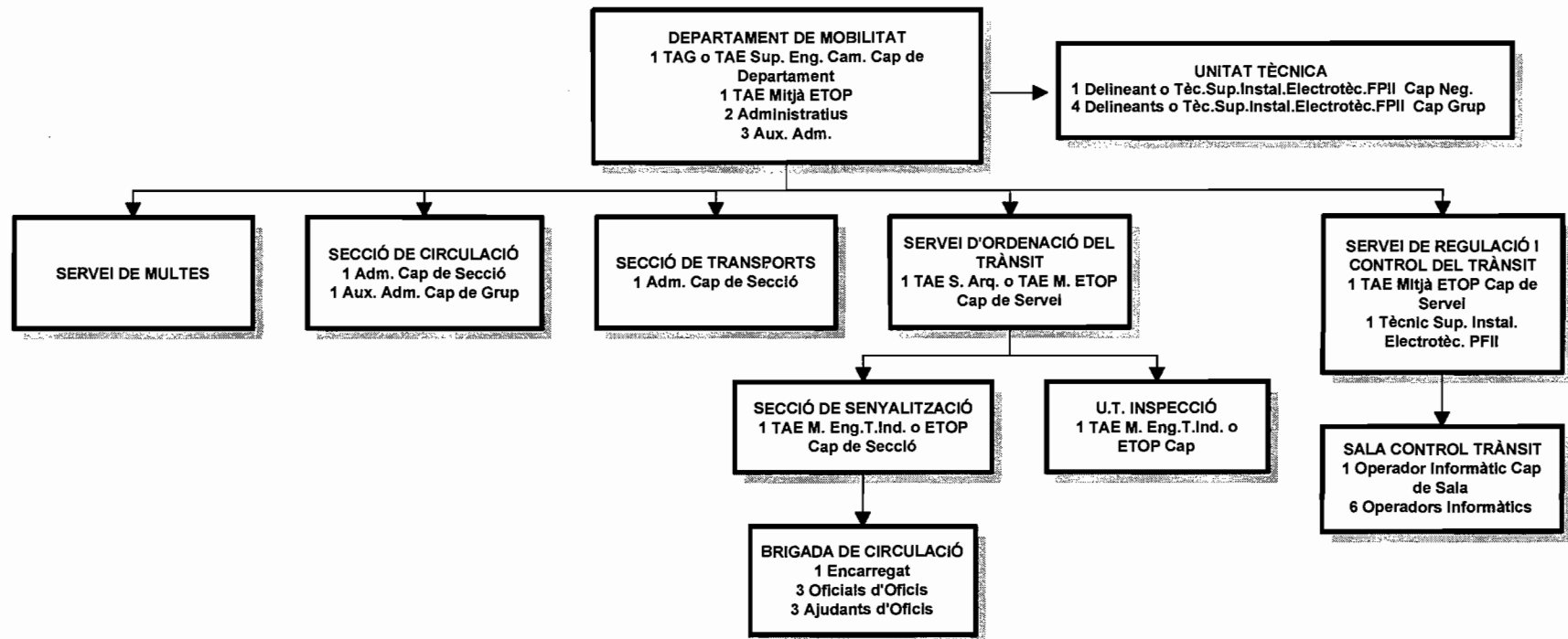

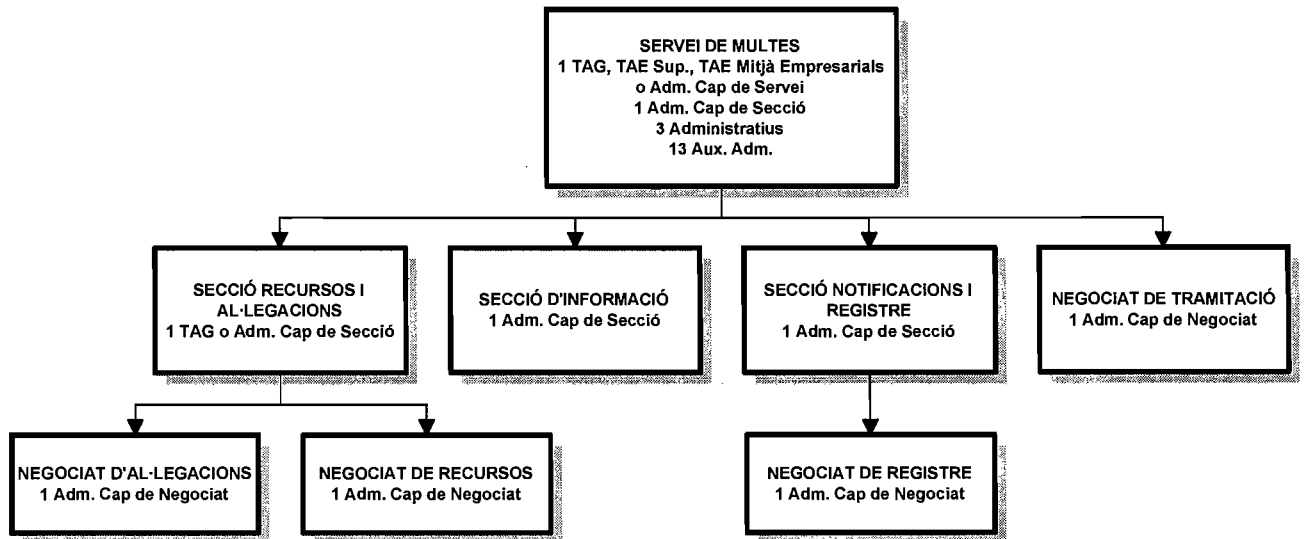

ÀREA D'INFRASTRUCTURES, INTERIOR I SALUT

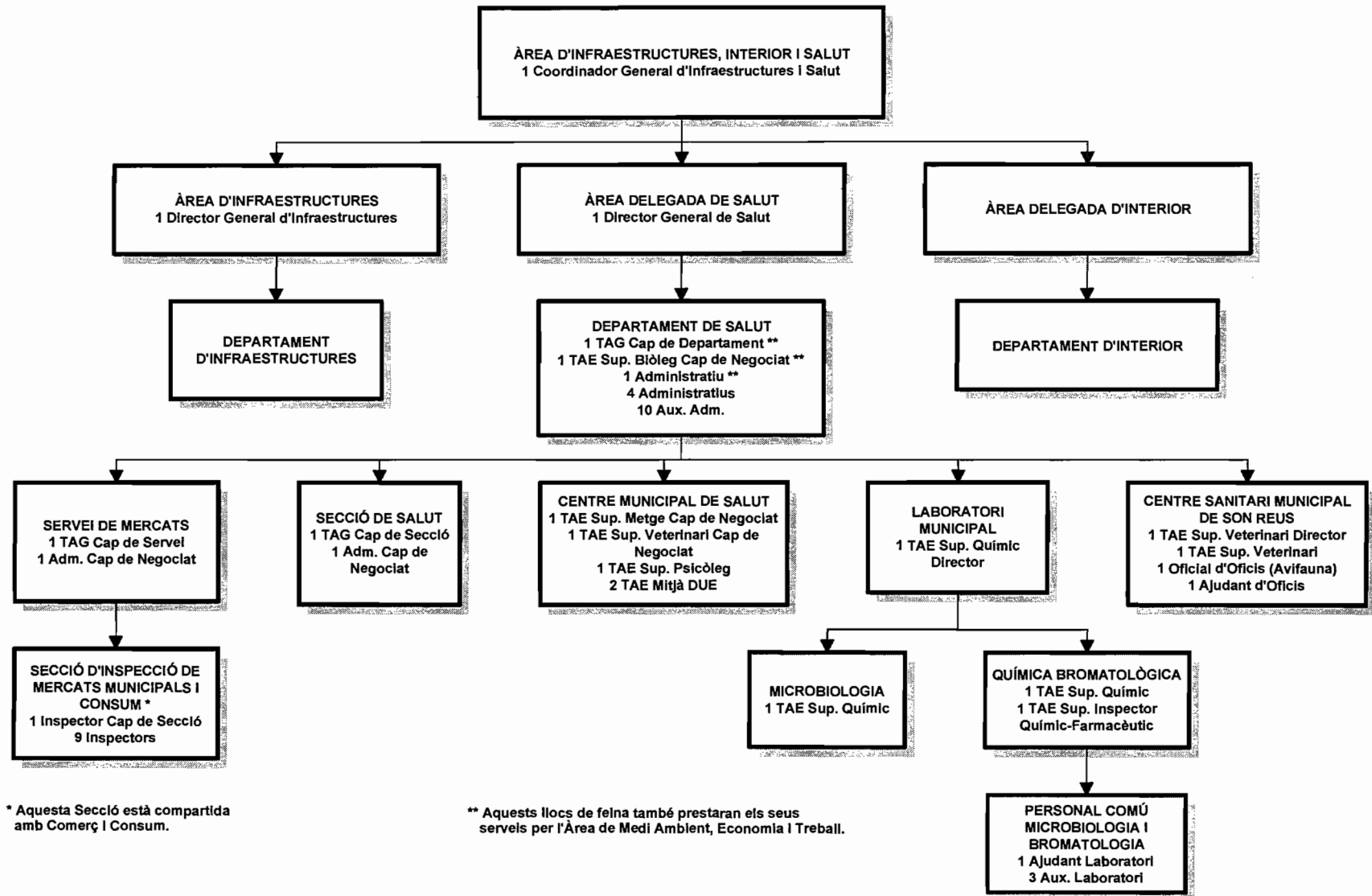

* Aquesta Secció està compartida amb Comerç i Consum.

** Aquests llocs de feina també prestaran els seus serveis per l'Àrea de Medi Ambient, Economia i Treball.

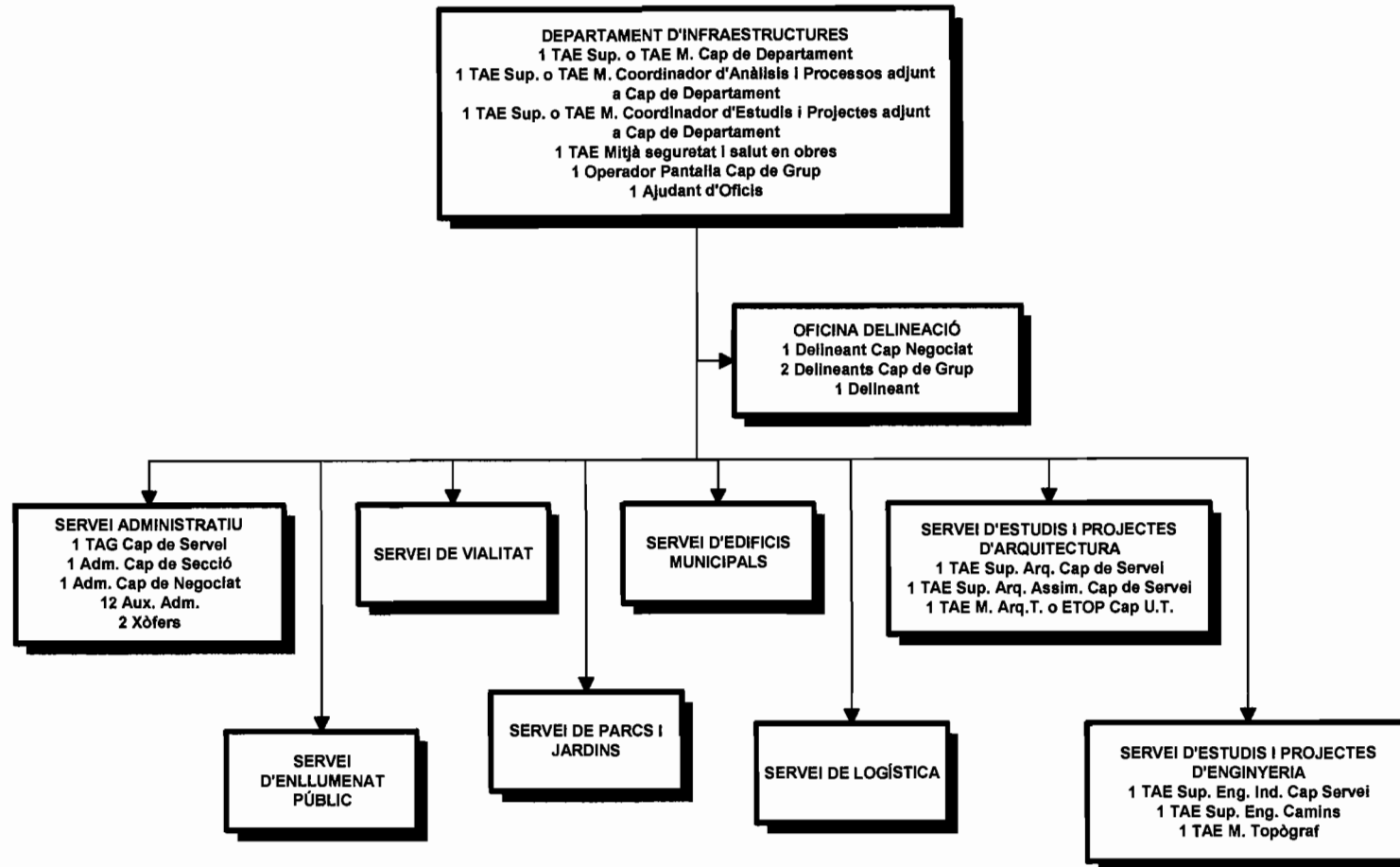

DEPARTAMENT D'INFRAESTRUCTURES (1)

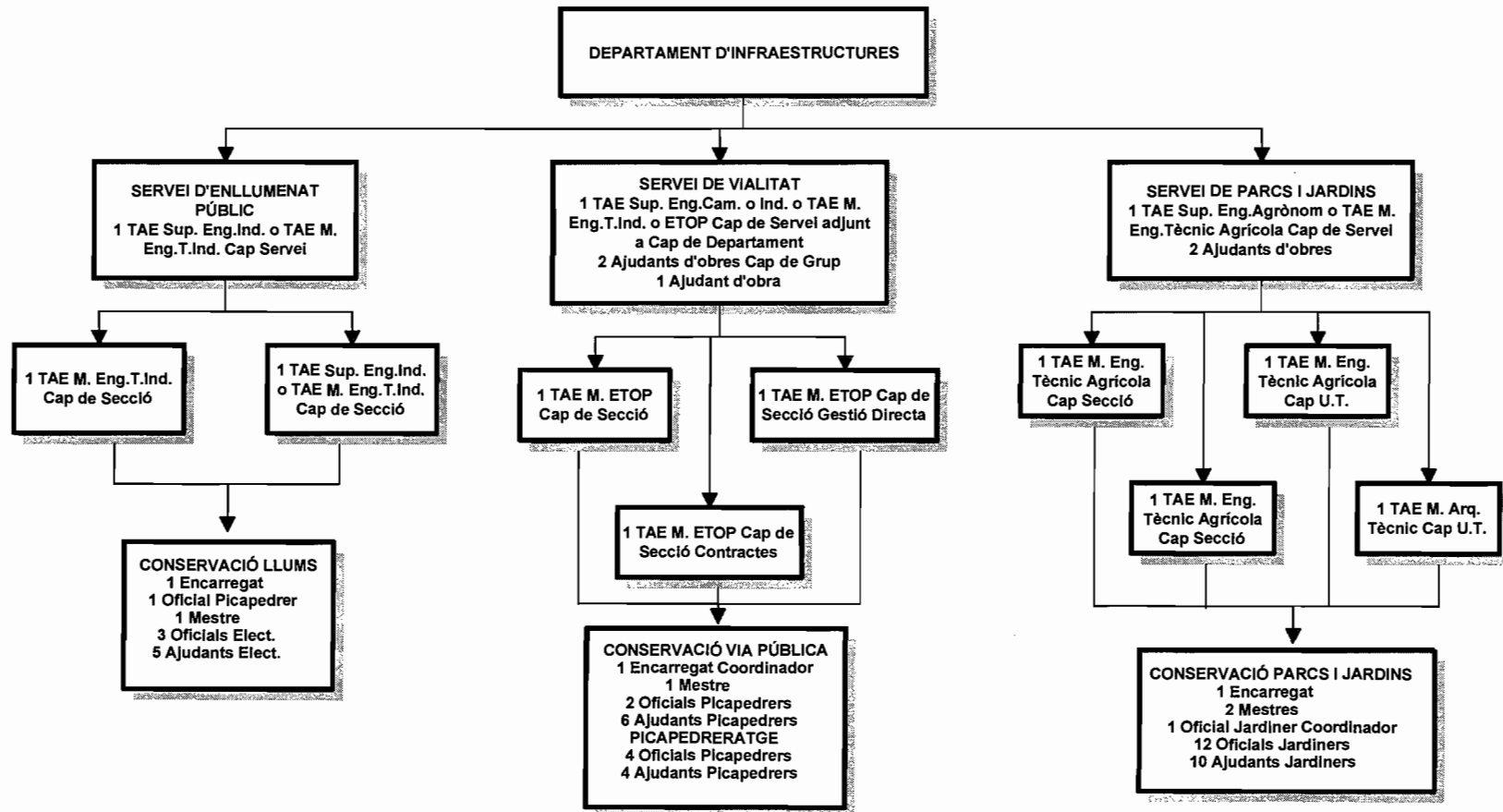

DEPARTAMENT D'INFRAESTRUCTURES (2)

PAG.24

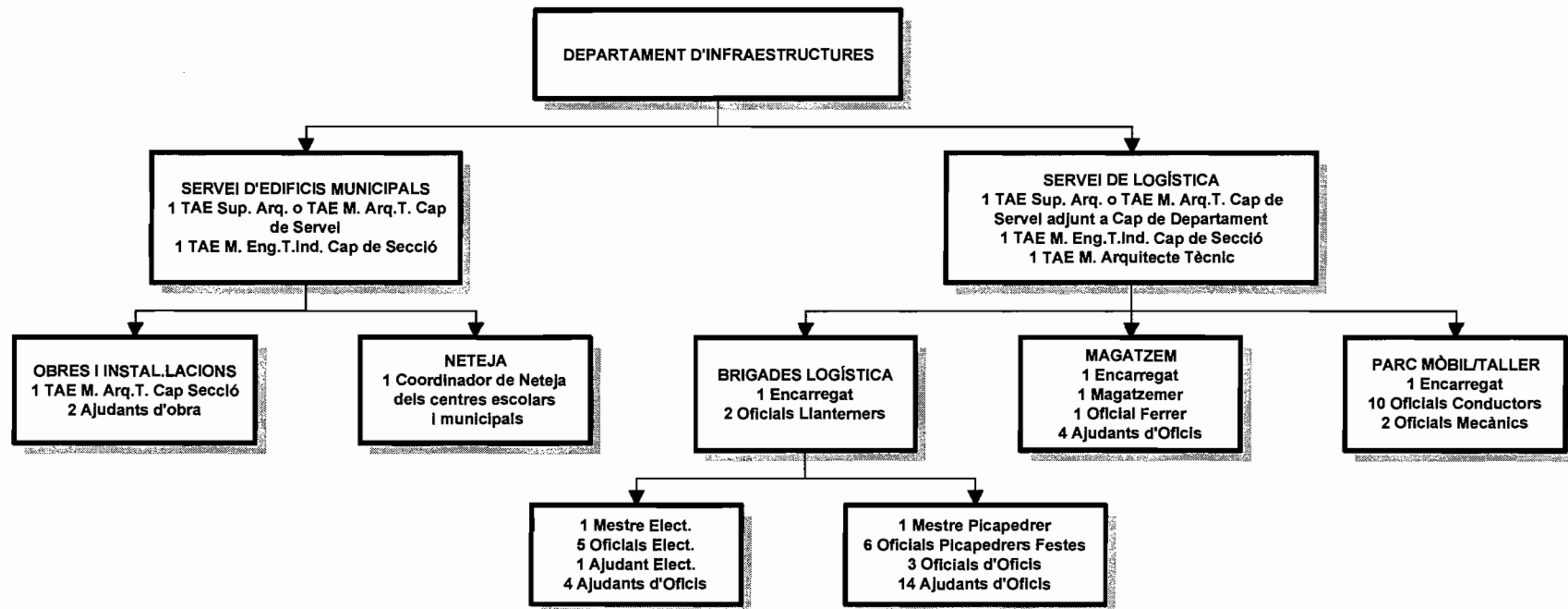

DEPARTAMENT D'INTERIOR

PAG.25

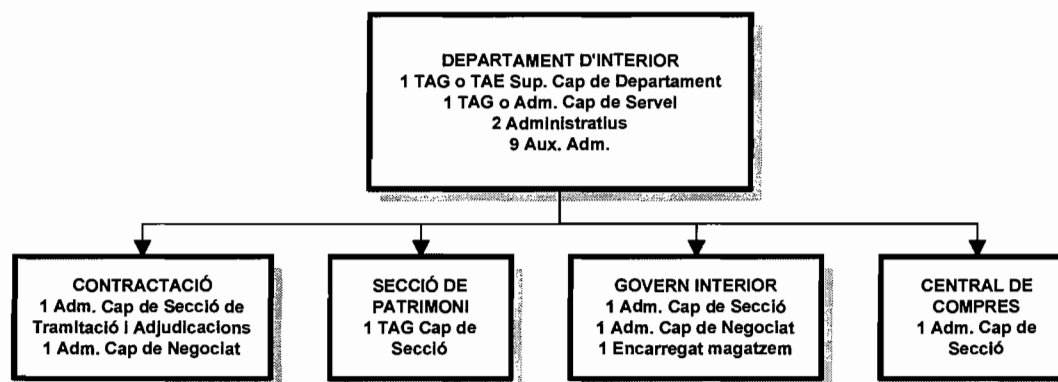

ÀREA D'EDUCACIÓ, IGUALTAT I DRETS CÍVICS

PAG.26

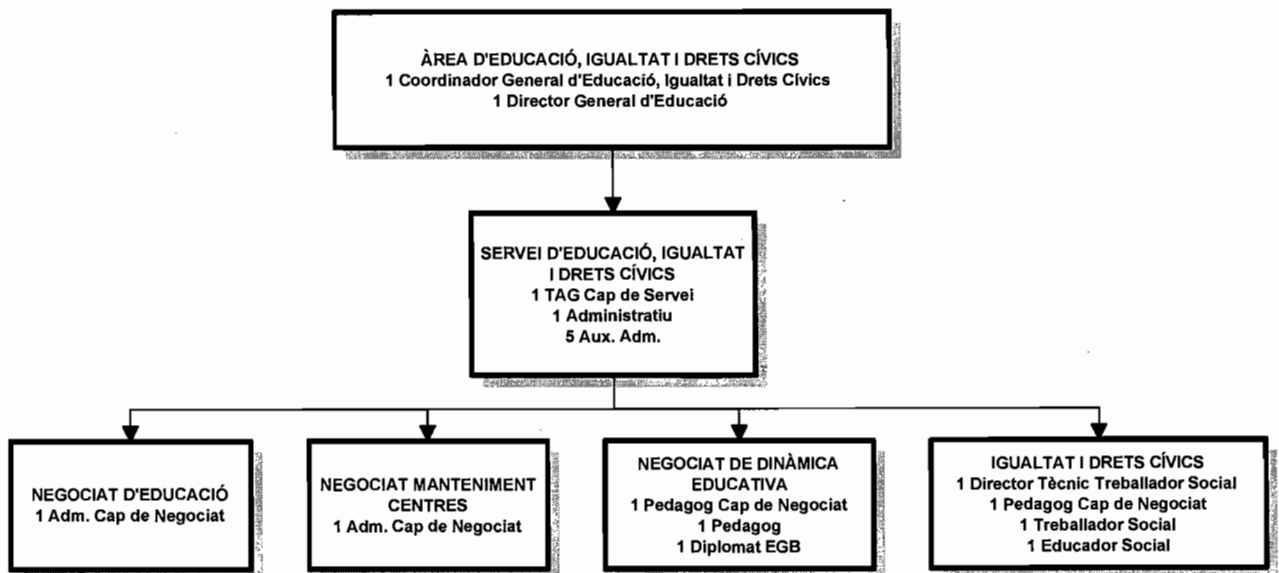

ÀREA DE BENESTAR SOCIAL, PARTICIPACIÓ I CULTURA

PAG.27

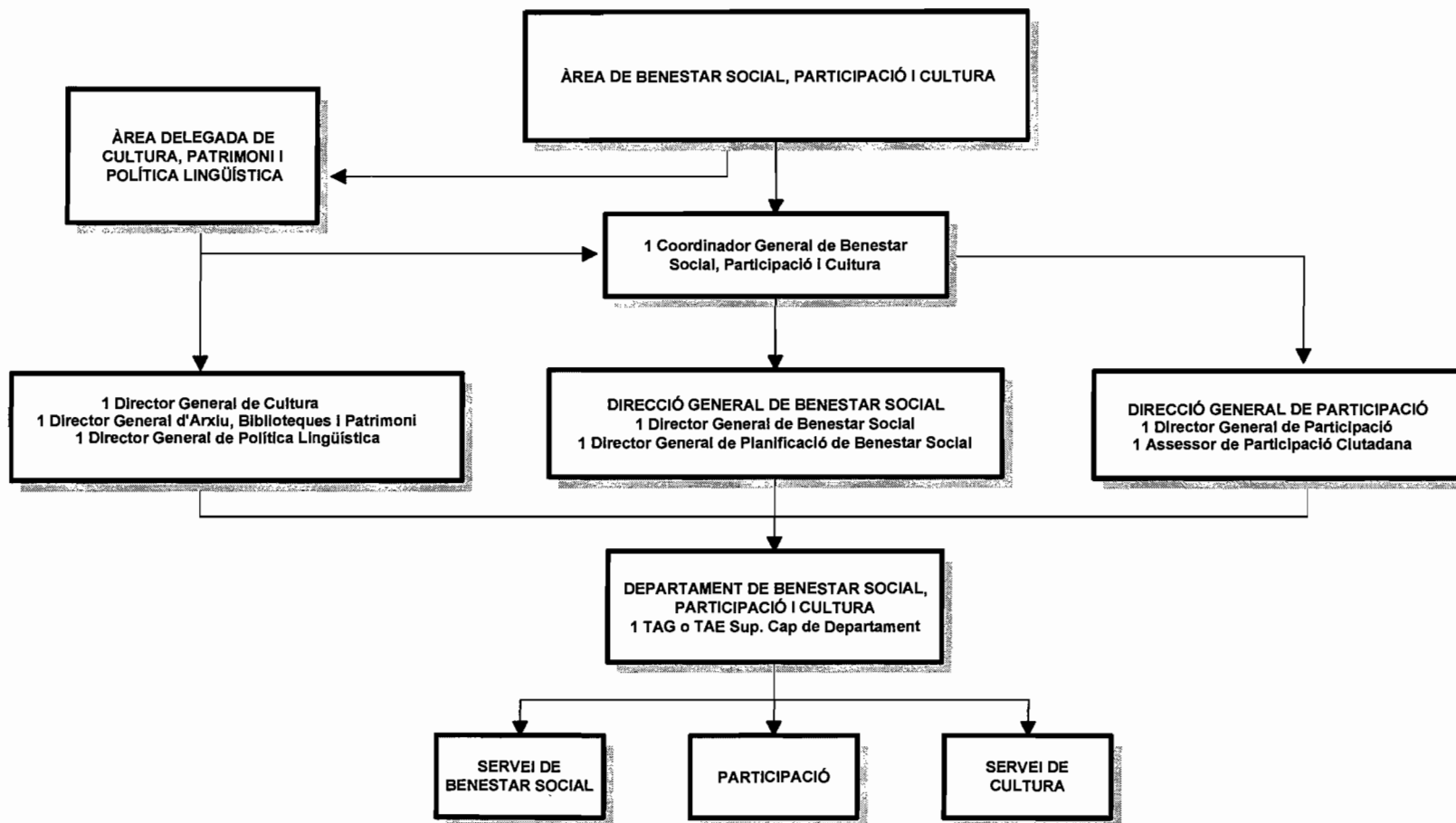

SERVEI DE BENESTAR SOCIAL

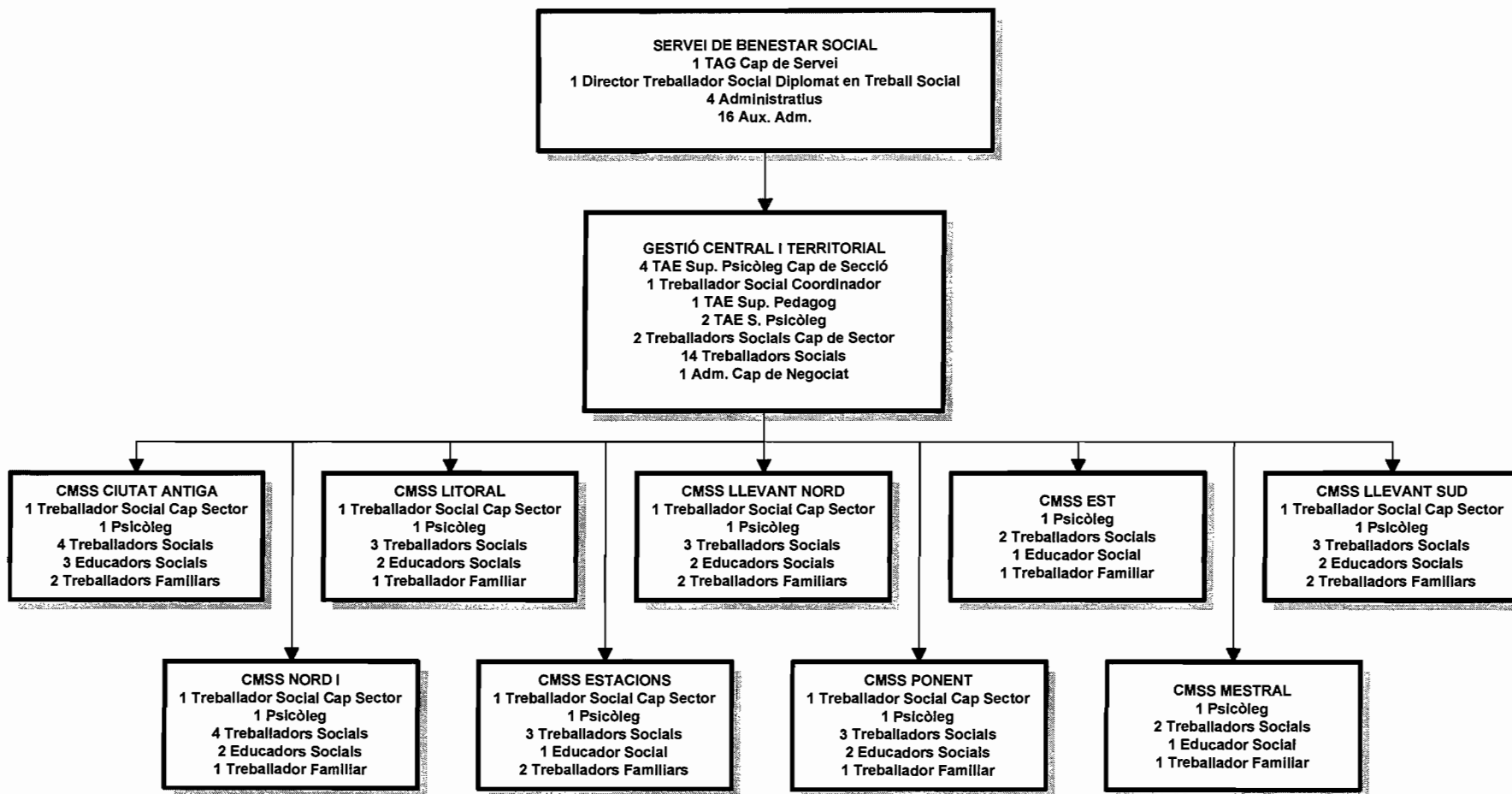

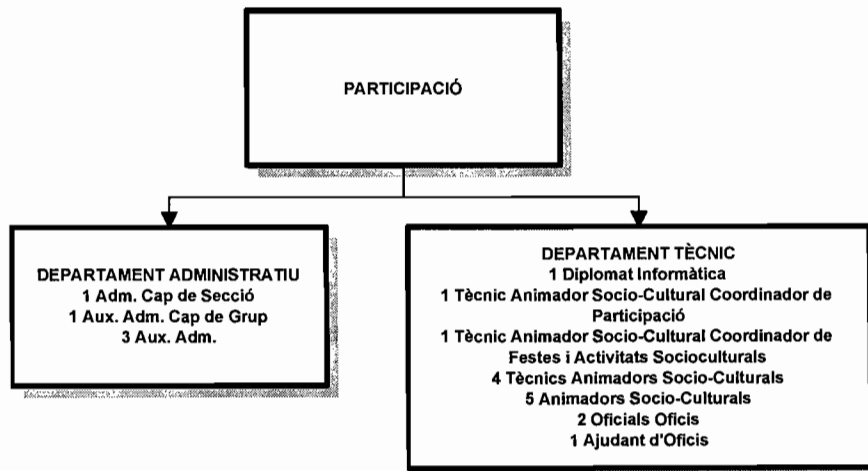

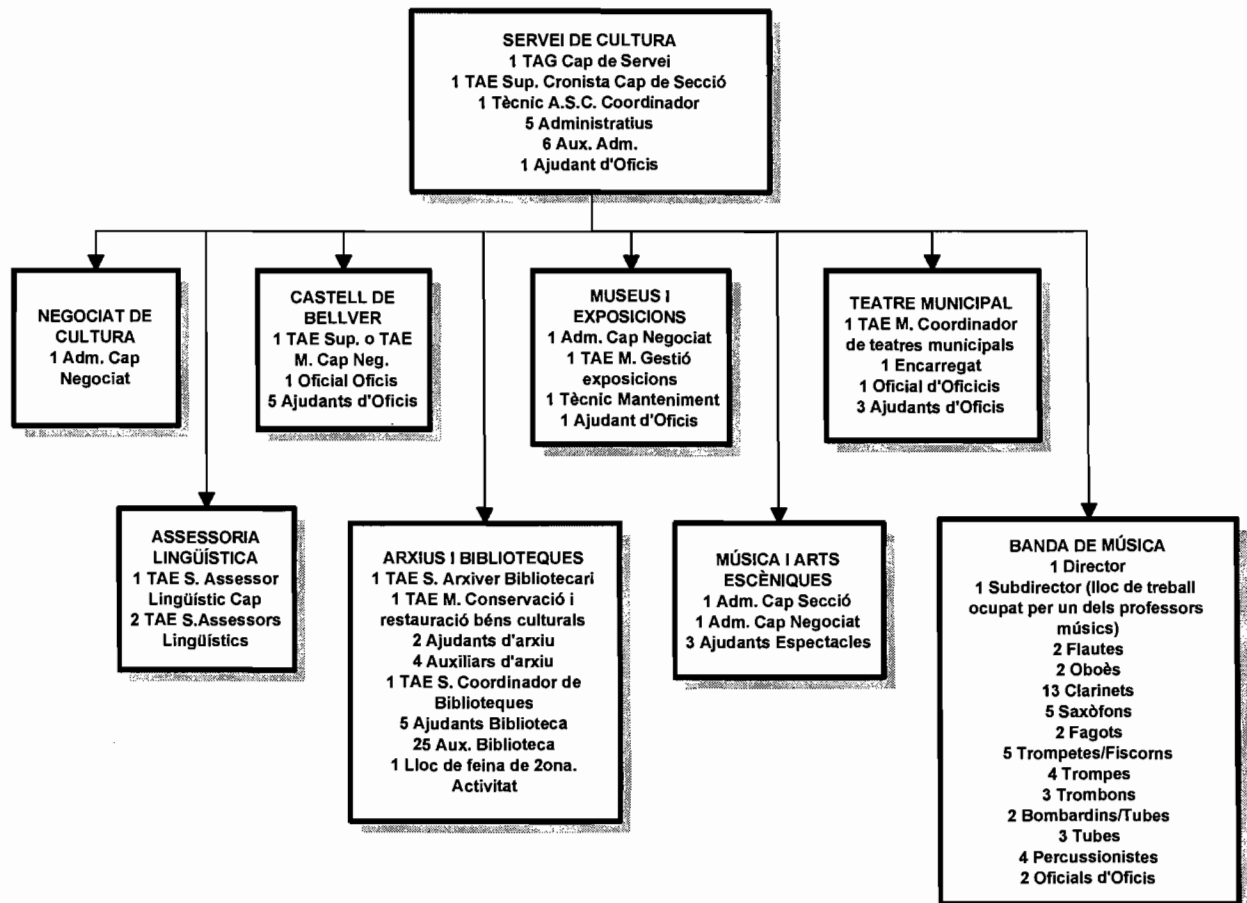

ÀREA DE MEDI AMBIENT, ECONOMIA I TREBALL

PAG.31

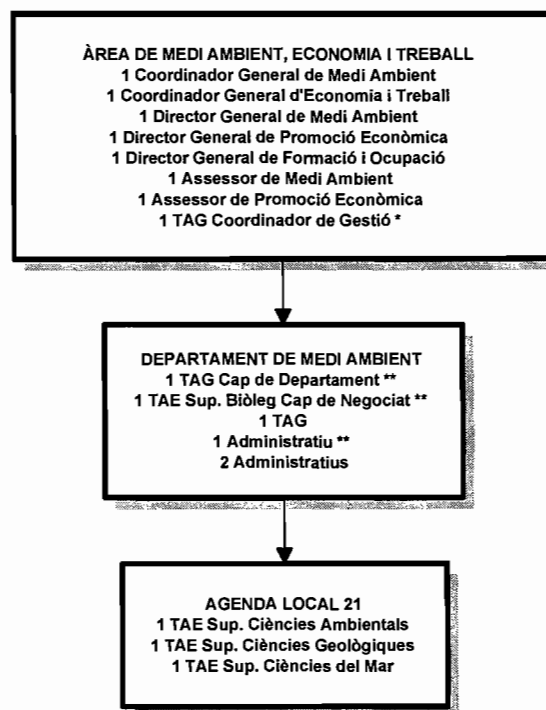

* Aquest lloc de feina també exercirà les funcions de coordinació de l'Àrea de Joventut i Esports.

** Aquests llocs de feina també prestaran els seus serveis per l'Àrea delegada de Salut.

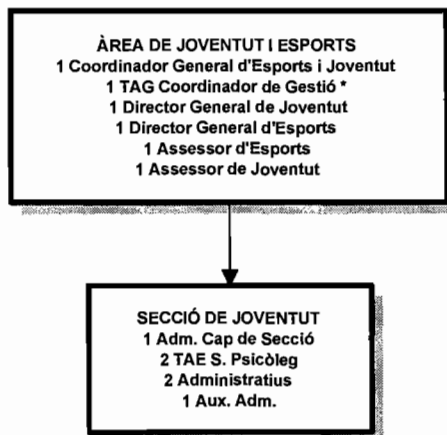

* Aquest lloc de feina també exercirà les funcions de coordinació de l'Àrea de Medi Ambient, Economia i Treball.

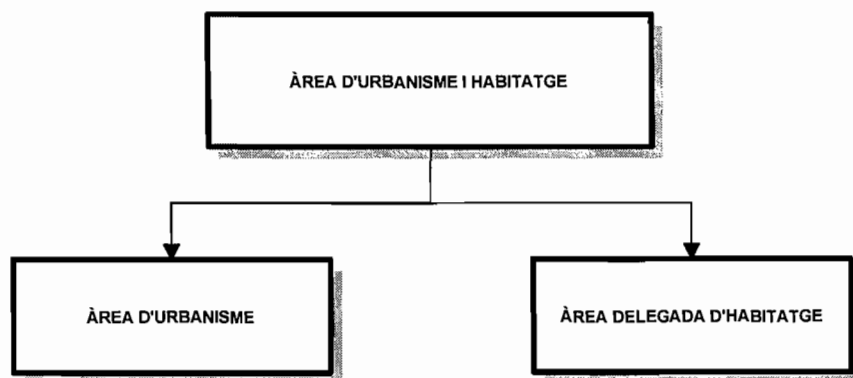

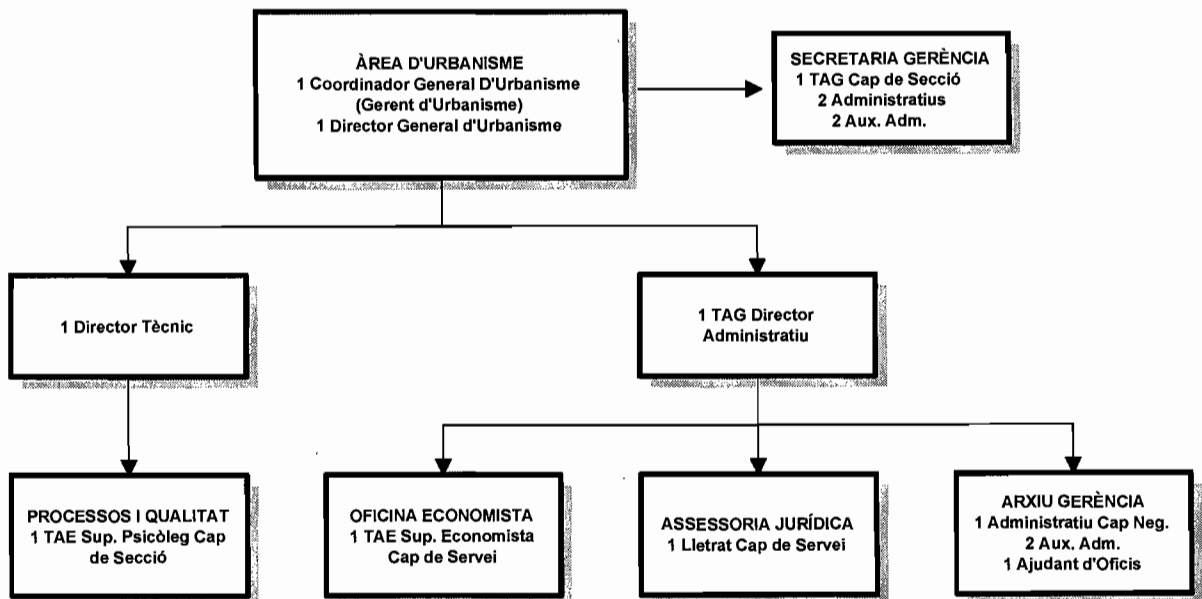

ÀREA D'URBANISME

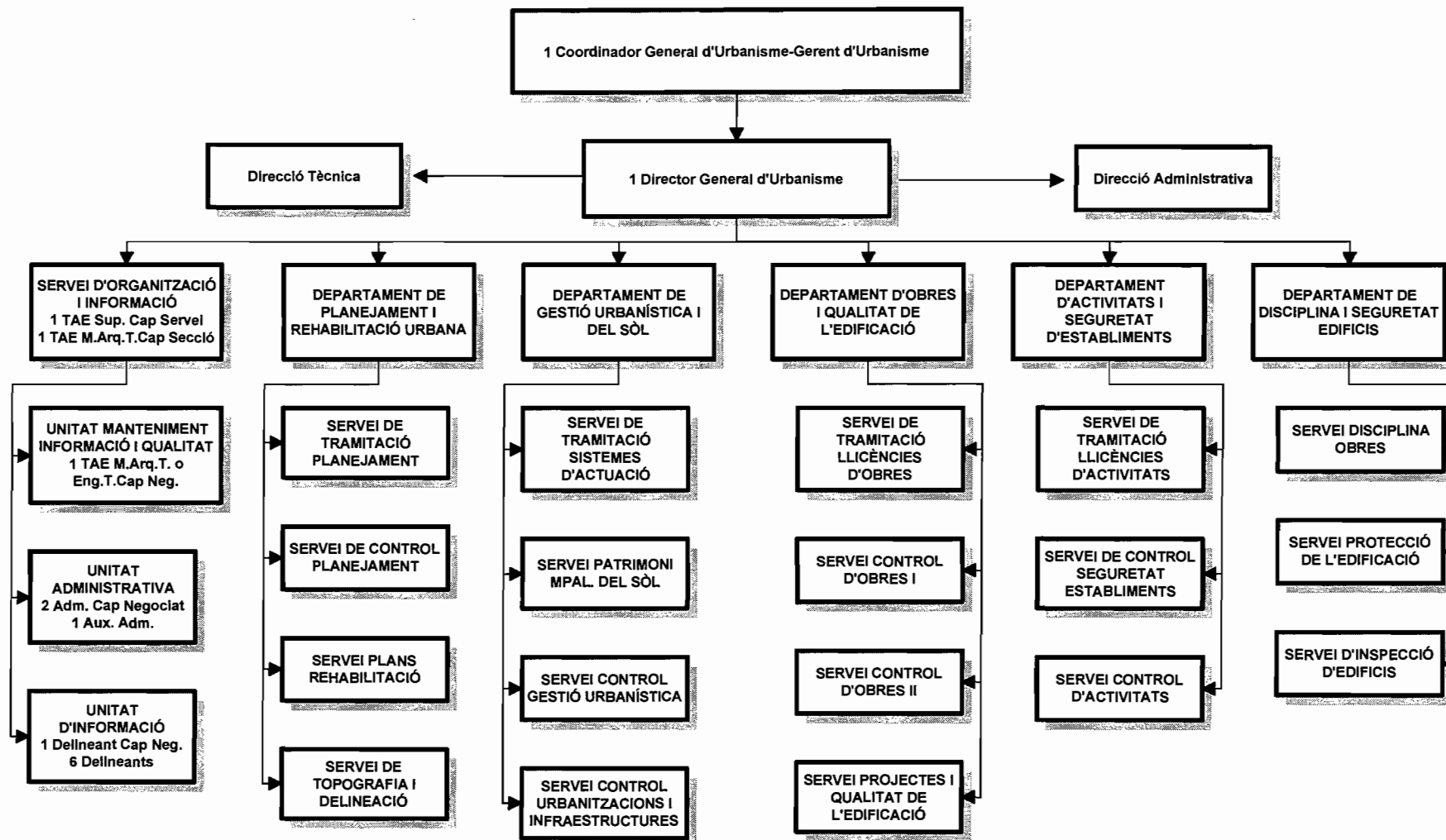

DEPARTAMENT DE PLANEJAMENT I REHABILITACIÓ URBANA

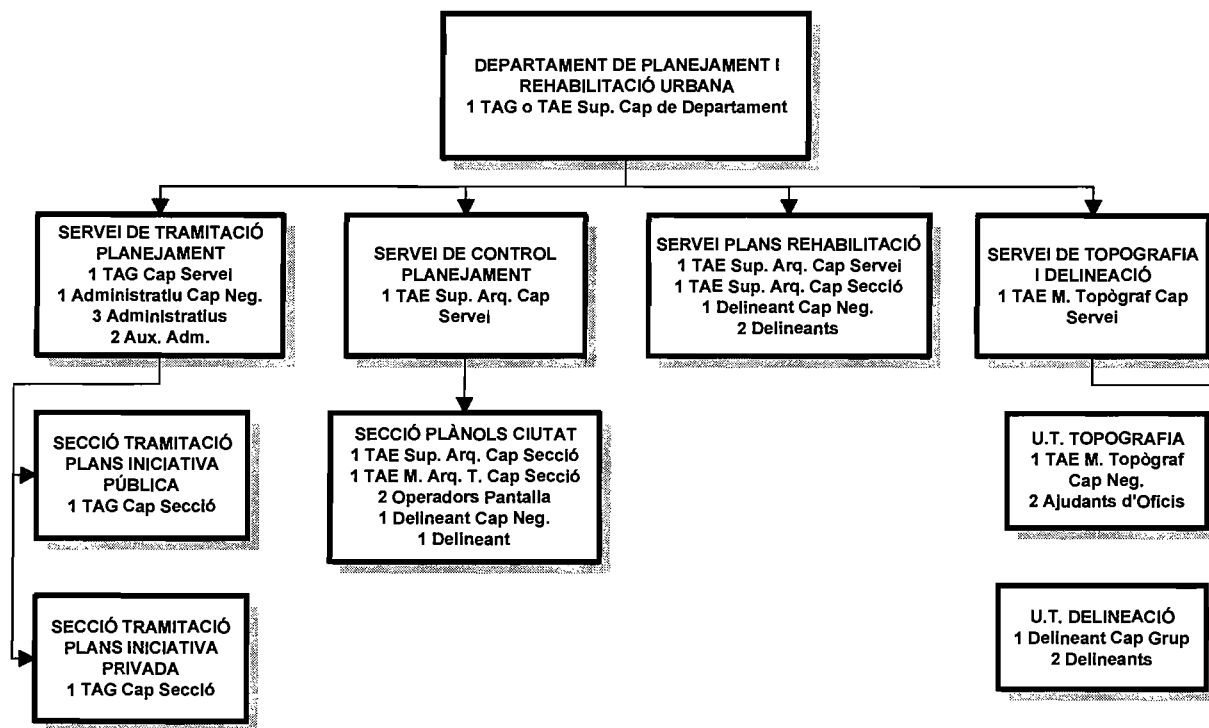

DEPARTAMENT DE GESTIÓ URBANÍSTICA I DEL SÒL

PAG.37

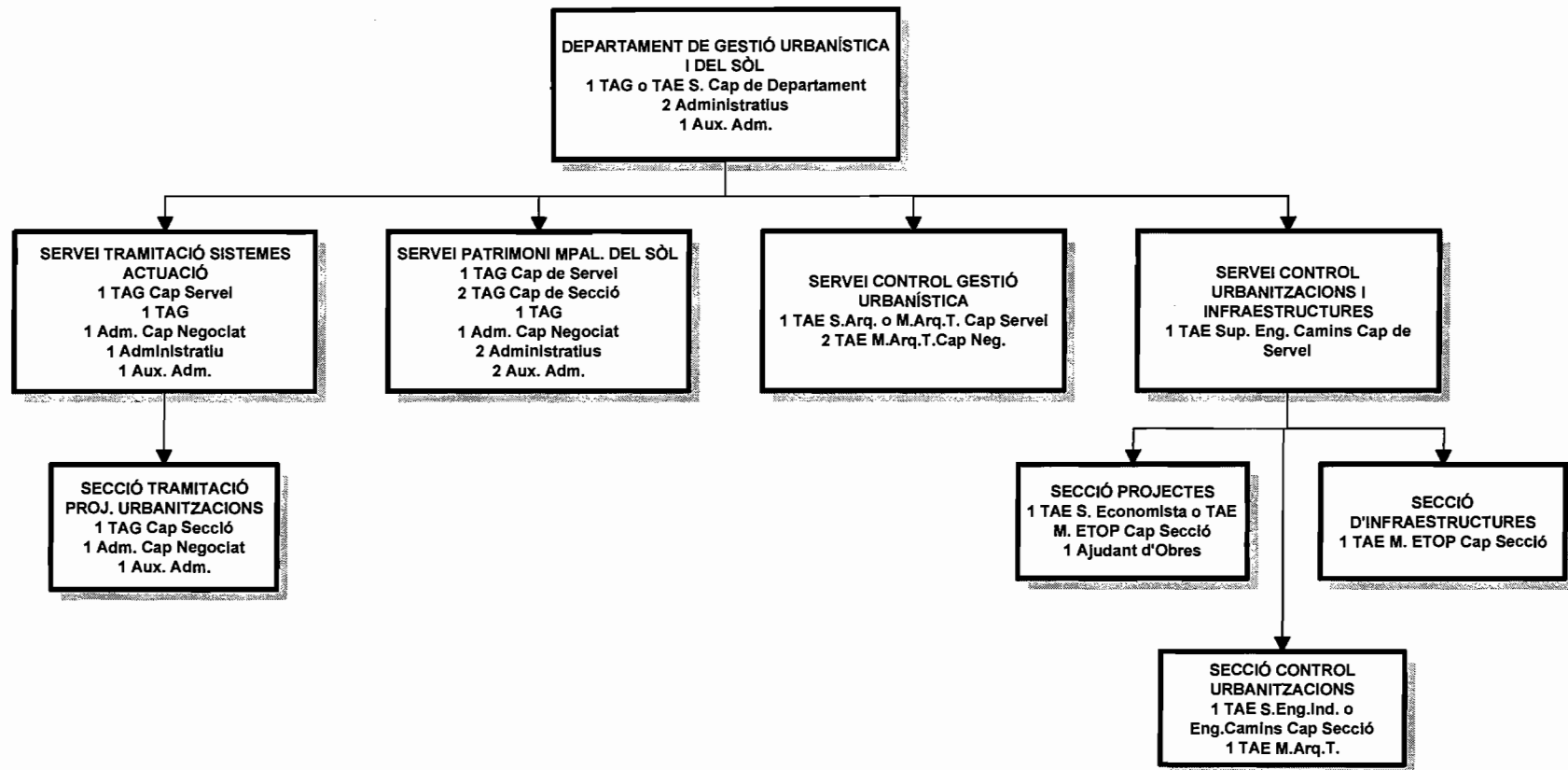

DEPARTAMENT D'OBRES I QUALITAT DE L'EDIFICACIÓ

PAG.38

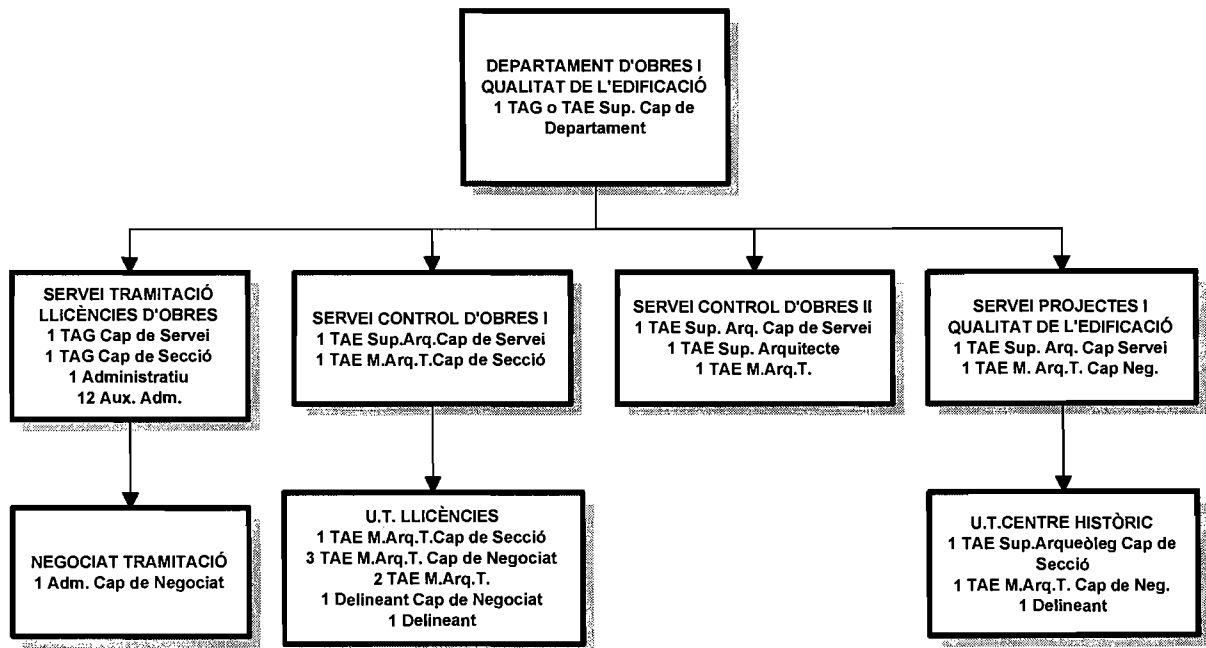

DEPARTAMENT D'ACTIVITATS I SEGURETAT D'ESTABLIMENTS

PAG.39

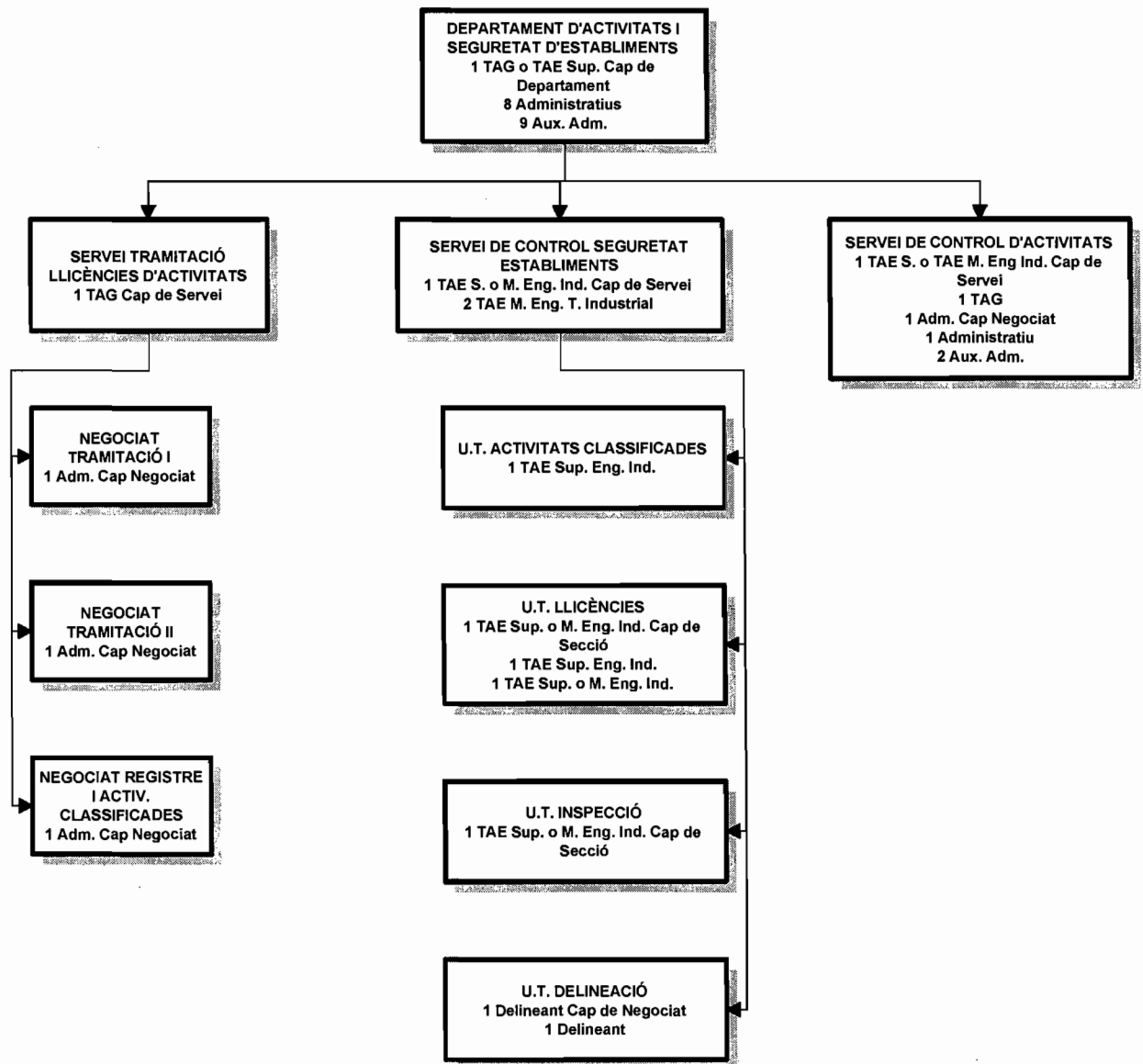

DEPARTAMENT DE DISCIPLINA I SEGURETAT DELS EDIFICIS

PAG.40

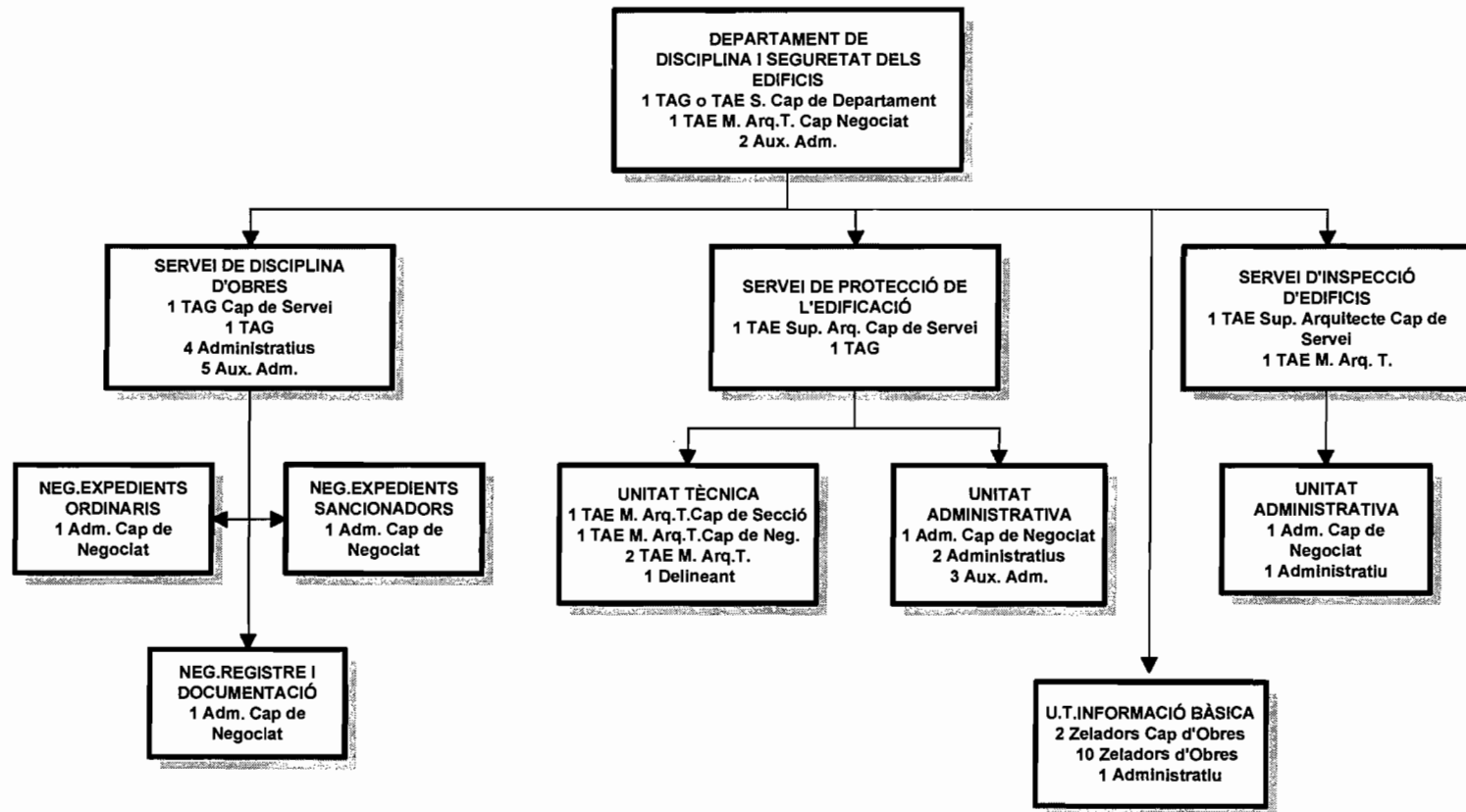

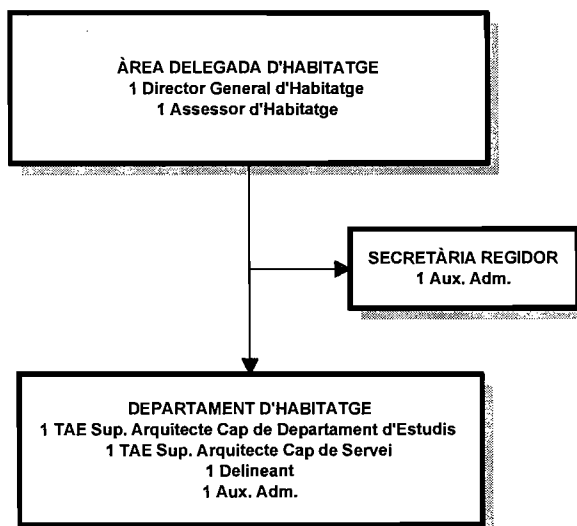

TÍTOL TERCER

SERVEIS DE COMPETÈNCIA MUNICIPAL

CAPÍTOL I - PATRIMONI MUNICIPAL

CAPÍTOL II - URBANISME

CAPÍTOL III - SALUT I MEDI AMBIENT

CAPÍTOL IV - CONSUM

CAPÍTOL V - TRANSPORTS

CAPÍTOL VI - EDUCACIÓ I CULTURA

CAPÍTOL VII - JOVENTUT I ESPORTS

CAPÍTOL VIII - SERVEIS SOCIALS

TÍTOL TERCER

SERVEIS DE COMPETÈNCIA MUNICIPAL

CAPÍTOL IX - PROTECCIÓ I SEGURETAT

CAPÍTOL X - TURISME

CAPÍTOL XI - SERVEIS JURÍDICS MUNICIPALS

CAPÍTOL XII - PARTICIPACIÓ CIUTADANA

CAPÍTOL XIII - ALTRES SERVEIS

CAPÍTOL I – PATRIMONI MUNICIPAL

INVENTARI

PATRIMONI MUNICIPAL

INVENTARI

	Inventari a 01.01.08	Altes 2008	Baixes 2008	Total a 31.12.08
Immobles	342.262.684,07	27.050.906,25	3.292.718,16	366.020.872,16
Domini públic	309.497.667,91	26.922.469,96	3.292.718,16	333.127.419,71
Edificis (inclou quioscs i cementiris)	76.427.428,27	1.993.926,39		78.421.354,66
Parcel·les/terrenys (inclou Son Reus).....	70.573.076,43	4.358.439,59	3.292.718,16	71.638.797,86
Zones verdes.....	137.489.945,60	19.520.492,83		157.010.438,43
Zones esportives	25.007.217,61	1.049.611,15		26.056.828,76
<i>Patrimoniales.....</i>	<i>32.765.016,16</i>	<i>128.436,29</i>		<i>32.893.452,45</i>
Edificis (inclou habitatges, locals i Teatre Municipal)	5.275.904,32	5.275.904,32		
PERI (es Puig de Sant Pere, sa Calatrava, es Jonquet i				
sa Gerreria	20.844.616,69			20.844.616,69
Solars	6.644.495,15	128.436,29		6.772.931,44
Béns mobles de caràcter historicoartístic o de				
considerable valor econòmic	924.813,83	-		924.813,83
Pinacoteca, escultures i altres.....		-	-	
Valors mobiliaris	2.661.441,50	-	-	2.661.441,50
Vehicles	6.345.332,39	-		6.345.332,39
Semovents	23.161,20	-	2.253,80-	20.907,4
Mobiliari	10.127.902,03	194.952,81		10.322.854,84
Béns revertibles.....	50.334,26	-	-	50.334,26
TOTAL	362.395.669,28	27.245.859,06	3.294.971,96	386.346.556,38
%08/07.....	1,02	1,15	-0,2	1,06

Evolució del patrimoni municipal (anys 2001-2008)

Total patrimoni

<i>Any</i>	<i>Dades econòmiques</i>
2001.....	189.117.490,65
2002.....	212.848.347,85
2003.....	240.226.467,05
2004.....	252.888.175,67
2005.....	327.625.772,30
2006.....	354.667.841,43
2007.....	362.395.669,82
2008.....	386.346.556,38

Immobles

<i>Any</i>	<i>Dades econòmiques</i>
2001.....	170.286.106,22
2002.....	193.889.580,75
2003.....	221.084.267,91
2004.....	233.575.343,59
2005.....	307.827.992,54
2006.....	334.703.634,45
2007.....	342.262.684,07
2008.....	366.020.872,16

Béns mobles de caràcter historicoartístic

<i>Any</i>	<i>Dades econòmiques</i>
2001.....	581.682,52
2002.....	615.897,94
2003.....	615.897,94
2004.....	615.897,94
2005.....	953.913,83
2006.....	953.913,83
2007.....	924.813,83
2008.....	924.813,83

Valors mobiliaris

<i>Any</i>	<i>Dades econòmiques</i>
2001.....	2.661.441,50
2002.....	2.661.441,50
2003.....	2.661.441,50
2004.....	2.661.441,50
2005.....	2.661.441,50
2006.....	2.661.441,50
2007.....	2.661.441,50
2008.....	2.661.441,50

Vehicles

<i>Any</i>	<i>Dades econòmiques</i>
2001.....	6.352.070,33
2002.....	6.402.648,19
2003.....	6.414.989,95
2004.....	6.414.989,95
2005.....	6.345.332,39
2006.....	6.345.332,39
2007.....	6.345.332,39
2008.....	6.345.332,39

Semovents

<i>Any</i>	<i>Dades econòmiques</i>
2001.....	17.151,69
2002.....	23.161,20
2003.....	23.261,20
2004.....	23.161,20
2005.....	23.161,20
2006.....	23.161,20
2007.....	23.161,20
2008.....	20.907,40

Mobiliari

<i>Any</i>	<i>Dades econòmiques</i>
2001.....	9.168.704,13
2002.....	9.205.284,01
2003.....	9.376.374,29
2004.....	9.547.007,23
2005.....	9.763.596,58
2006.....	9.930.025,09
2007.....	10.127.902,03
2008.....	10.322.854,84

Béns revertibles

<i>Any</i>	<i>Dades econòmiques</i>
2001.....	50.334,26
2002.....	50.334,26
2003.....	50.334,26
2004.....	50.334,26
2005.....	50.334,26
2006.....	50.334,26
2007.....	50.334,26
2008.....	50.334,26

CAPÍTOL II - URBANISME

GERÈNCIA MUNICIPAL D'URBANISME

PLANEJAMENT I REHABILITACIÓ URBANA
SERVEI D'INFORMACIÓ URBANÍSTICA
GESTIÓ URBANÍSTICA I DEL SÒL
TRAMITACIÓ DE SISTEMES D'ACTUACIÓ
PATRIMONI MUNICIPAL DEL SÒL
OBRES I QUALITAT DE L'EDIFICACIÓ
ACTIVITATS I SEGURETAT D'ESTABLIMENTS
SERVEI DE CONTROL I SEGURETAT D'ESTABLIMENTS
CONTROL D'ACTIVITATS
DISCIPLINA URBANÍSTICA I SEGURETAT DELS EDIFICIS
SERVEI DE DISCIPLINA D'OBRES
SERVEI DE PROTECCIÓ DE L'EDIFICACIÓ
SERVEI D'INSPECCIÓ TÈCNICA D'EDIFICIS
ASSESSORIA ECONÒMICA
ARXIU DE LA GERÈNCIA D'URBANISME

CONSORCI RIBA

EMPRESA MUNICIPAL D'OBRES I PROJECTES URBANS DE PALMA SA
COMPTES ANUALS

DEPARTAMENT D'INFRAESTRUCTURES

VIALITAT

PARCS I JARDINS

ENLLUMENAT PÚBLIC

EDIFICIS MUNICIPALS

CENTRES ESCOLARS

ESTUDIS I PROJECTES D'ARQUITECTURA

ESTUDIS I PROJECTES D'ENGINYERIA

SERVEI DE LOGÍSTICA

UNITAT ADMINISTRATIVA

CONTRACTES MAJORS

CONVENIS TRAMITATS

CONTRACTES MENORS

DECRETS

COMUNICACIÓ INTERESSATS

INSTITUT MUNICIPAL DE COORDINACIÓ D'OBRES VIÀRIES

PATRONAT MUNICIPAL DE LA IL·LUMINACIÓ ORNAMENTAL

DEPARTAMENT DE MOBILITAT

PATRONAT MUNICIPAL DE L'HABITATGE

MESURES DE FOMENT

URBANISME

GERÈNCIA MUNICIPAL D'URBANISME

PLANEJAMENT I REHABILITACIÓ URBANA

Servei de Tramitació del Planejament

Registres

Total de registres de sortida 1.374 Total de registres d'entrada 1.680

Comunicacions d'acords a altres departaments	4	Sol·licituds internes d'informes	160
Sol·licitud d'informes a altres departaments	97	Sol·licituds internes d'alineacions	11
Trasllat informes altres departaments.....	83		
Inserció d'anunci als diaris	13		
Tramesa documentació.....	117		
Varis.....	3		
Suggerència.....	1		
Total de sortides internes	318	Total d'entrades internes	171

Requeriment de pagament de taxes	1	Sol·licituds d'iniciació d'expedients.....	96
Notificacions de justificant de recepció de sol·licitud	6	Oficis i altres instàncies	128
Notificacions de deficiències.....	244	Recursos.....	10
Sol·licituds de publicació d'edictes al BOIB	26	Completa documentació	319
Sol·licituds d'informe a altres organismes	104	Al·legacions	341
Tramesa d'ampliació de documentació.....	70	Informes.....	315
Notificacions als propietaris afectats	238	Resolucions CIM.....	5
Notificacions d'acords al Consell de Gerència.....	100	Sol·licituds externes d'informes	239
Notificacions d'acords a la Junta de Govern	18	Sol·licituds externes d'alineacions	56
Notificacions d'acords al Ple.....	115		
Notificacions de decrets.....	57		
Trasllat d'informes a particulars	60		
Comunicació d'acords al CIM/CIUM	14		
Requeriment documentació	2		
Total de sortides externes.....	1.056	Total d'entrades externes.....	1.680

	<i>Iniciats</i>	<i>En tràmit</i>	<i>inicial/altres</i>	<i>provisional</i>	<i>definitiva/altres</i>
- Modificacions del PGOU.....	16	73	3	1	11
- Rectificacions d'errors materials del Pla general	1	5	4	-	4
- Plans especials no previstos al PGOU	1	5	0	0	1
- Plans especials previstos al PGOU	0	2	0	0	0
- Plans parcials.....	3	32	0	-	1
- Estudis de detall.....	10	24	5	-	6
- Parcel·lacions	48	116	-	-	36
- Alineacions	62	11	-	-	64
- Interès general	10	60	13	-	10
- Delimitacions d'unitats d'execució i canvi de sistemes	1	13	0	-	2
- Segregacions rústiques.....	10	19	-	-	1
- Diversos amb expedient.....	12	44	-	-	-
- Plans especials de zona de règim especial.....	0	50	0	1	0
Total.....	174	454	25	2	136
%07/08:	-31	-2,36	-46,8	-85,7	-43,3

Servei de Control de Planejament

Total d'informes tècnics emesos	116
- Modificacions del PGOU i rectificacions.....	20
- Plans especials no previstos al PGOU	-
- Programes d'actuació i plans parcials	13
- Estudis de detall.....	8
- Parcel·lacions	3
- Declaracions d'interès general.....	12
- Delimitacions d'unitats d'actuació	1
- Segregacions a sòl rústic	-
- Alineacions	1
- Diversos amb expedient.....	8
- Plans especials a sòl rústic	2
- Diversos sense expedient	48

Servei de Plans de Rehabilitació

Total d'informes emesos 74	Total de documents tècnics elaborats
Informes de modificació del PGOU 3	Doc. tècnics. Modificació del PGOU
Informes de correccions del PGOU -	Doc. tècnics. Correccions del PGOU -
Informes de plans especials 1	Doc. tècnics de plans especials -
Informes de plans especial ZRE 1	
Informes de plans parcials 7	Doc. tècnics de plans parcials -
Informes d'estudis de detall 15	Doc. tècnics d'estudis de detall -
Informes de modif. d'unitats d'execució -	Doc. tècnics de modif. d'unitats d'execució
Declaracions d'interès general 22	
Informes de parcel·lacions -	Doc. tècnics de parcel·lacions -
Informes d'alineacions -	Doc. tècnics d'alineacions -
Memòries ambientals -	
Plec condicions -	
Informes sense expedient 13	
Informes projectes altres admons 7	
Escrits diversos 5	

Servei de Topografia i Delineació

Realització de plànols.....	més de 400
Intervenció en redacció de projectes	-
Comprovació i replanteig d'alineacions i obres	42
Comprovació d'alineacions i obres executades	18
Determinació de superfícies per a expropiacions i cessions	29
Certificats de distàncies.....	194
Informes diversos	42
Consultes sobre cartografia.....	131
Consultes sobre el cadastre, el PGOU i diversos.....	153
Llista de propietats segons cadastre.....	4
Còpies de plànols.....	més de 3.300
Alineacions oficials	71
Parcel·lacions, segregacions, certificats d'innecessitat, etc.....	94
Consultes de l'arxiu fotogràfic.....	43
Subministrament de cartografia o documentació del PGOU.....	9
Còpies de CD, DVD, etc.....	Més de 90
Aixecaments de plànols de topografia i interiors	17

Volum de gestió del Departament

	Nre.	%07/08
<i>Informes jurídics:</i>		
- Informes jurídics del Servei de Tramitació de Planejament	476	-4,6%
<i>Informes tècnics:</i>		
- Informes tècnics del Servei de Control de Planejament	116	-45,7%
- Informes tècnics del Servei de Plans de Rehabilitació	74	-32,1%
- Informes tècnics del Servei de Topografia i Delineació	461	+8,4%
<i>Documents tècnics elaborats:</i>		
- Documents tècnics elaborats pel Servei de Plans de Rehabilitació	-	
- Intervencions en redacció de projectes del Servei de Topografia-Delineació	-	
<i>Resolucions</i>		
- Del Ple	58	-18,3%
- De la Junta de Govern	7	-72%
- Per decret de la Batlia	77	+42,5%
- Del Consell de la Gerència	88	-44,6%

Evolució de documents, expedients i resolucions dels darrers 5 anys

Anys	2004*	2005**	2006**	2007**	2008***
Nre. d'entrades	1629	1794	2412	2597	1680
Nre. de sortides	2054	1321	2242	2669	1374
Nre. d'exp. iniciats	264	249	292	253	174
Nre. d'exp. mod del PGOU iniciats	31	16	17	16	16
Nre. d'exp. iniciats de declaració interès general	15	14	10	14	10
Nre. d'acords	574	403	575	475	409
Resolucions	386	241	339	309	230
Informes tècnics emesos	1806	801	1228	956	651
Informes jurídics emesos	435	470	477	499	476
Documents tècnics elaborats	-	23	12	10	-

*Amb el Servei de Control d'Urbanitzacions.

**Sense el SCU i amb el Servei d'Informació Urbanística.

***Sense el Servei d'Informació Urbanística

Servei d'informació urbanística		
1. Atenció directa al públic	Nre	% 07/08
1.1 Atenció ordinària	7.384	-134%
1.2 Atenció telefònica	4.854	-51%
1.3 Correus electrònics enviats	2.082	-79%
1.4 Correus electrònics rebuts	4.042	8%
Total	18.362	-94%
2. WEB municipal	Nre	
2.1 Visites a l'enllaç de Planejament	82.191	
2.2 Accés i descàrrega de documents i plànols	447.301	
Total	529.492	
3. Sol·licituds de informació rebudes per escrit	Nre	% 07/08
3.1 Informacions urbanístiques	172	-4%
3.2 Informes d'usos permesos	20	5%
3.4 Altres	6	-67%
Total	198	-5%
4. Informes realitzats	198	
5. Informes realitzats i no retirats	12	

GESTIÓ URBANÍSTICA I DEL SÒL
Tramitació de sistemes d'actuació
Resolucions municipals

	Ple	Decrets	Junta de Govern	Total	% 08/07
Classificació per òrgan municipal competent.....	0	0	48	48	-34,34
Classificació per concepte:					
a) Acords o decrets, aprovació d'estatuts i bases d'actuació:					7
Aprovació inicial: 4					
- UE 14-06 Camí de Gènova (I07/06)					
- UE 44-04 Can Simó – Monsenyor Mairata (I04/08)					
- UE 85-01 L'Aranjassa (I07/09)					
- SUNP 52-01 Son Castelló Sud (I08/02)					
Aprovació definitiva: 3					
- UE 44-04 Can Simó – Monsenyor Mairata (I04/08)					
- UE 85-01 L'Aranjassa (I07/09)					
- UE 14-06 Camí de Gènova (I07/06)					
b) Acords o decrets, aprovació de la Junta de Compensació:.....					0
c) Acords o decrets, aprovació de projectes de compensació:.....					2
Aprovació inicial: 0					
Aprovació definitiva: 0					
Aprovació única: 2					
- UE 46-01 Can Domenge (I07/05)					
- UE 63-04 C. Aragó-els Hostalets (I05/08)					
d) Acords o decrets, aprovació de la reparcel·lació voluntària					0
Aprovació inicial: 0					
Aprovació definitiva: 0					
e) Acords o decrets, aprovació per procediments abreujats.....					0
f) Acords o decrets, aprovació de projectes d'expropiació					0
g) Acords o decrets, aprovació posterior al projecte de compensació					0
h) Acords o decrets, aprovació posterior al projecte de reparcel·lació					0
i) Acords o decrets, aprovació entitats urbanístiques de conservació					1
Aprovació inicial: 0					
Aprovació definitiva: 0					
Constitució d'escriptura constitució entitat: 1					
- SUP 80-01 Son Oms - camí de Can Capó (I99/05)					
j) Acords o decrets, aprovació d'esborranys/ratificacions de convenis urbanístics:					0
k) Acords o decrets, aprovació de cessions de nova alineació:					26
l) Acords o decrets diversos:.....					12

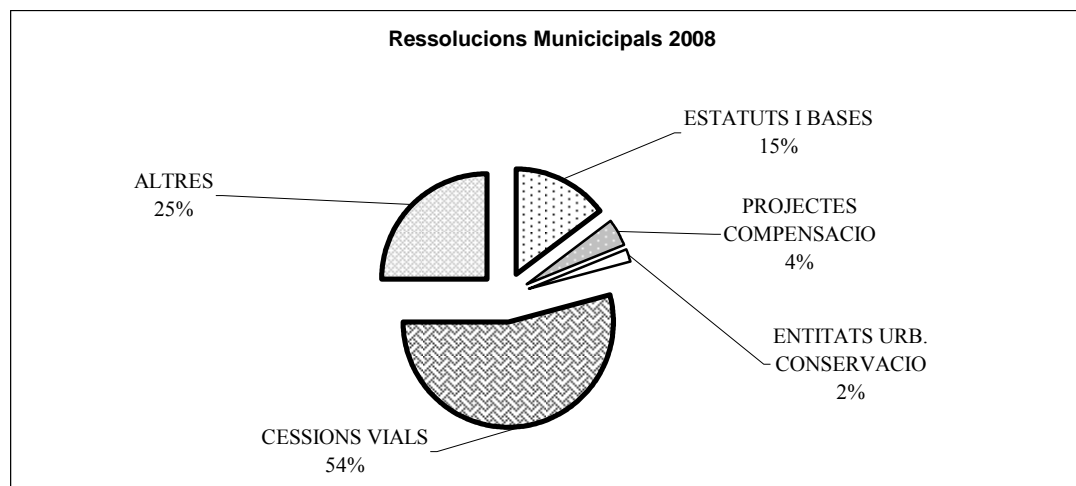

Altres actuacions:

	Nre.	% 08/07
Actes de cessió vial	20	-16,66
Actes de compareixença.....	4	-60,00
Provisions.....	7	40,00
Certificats	15	-60,52
Actes d'ocupació.....	1	00,00
Esriptures públiques signades	8	33,33

**Resum de la gestió administrativa
Expedients**

Tipus d'expedients	Pendents a 31.12.08	Iniciats	En tramitació	Aprovats
Sistemes de compensació	3	62	2	60
Convenis urbanístics	0	4	0	4
Cessions de nova alineació	20	95	26	69
Expropiacions per compensació	0	3	0	3
Total.....	23	164	28	136
% 08/07.....	-53,06	-5,74	-15,15	-9,41

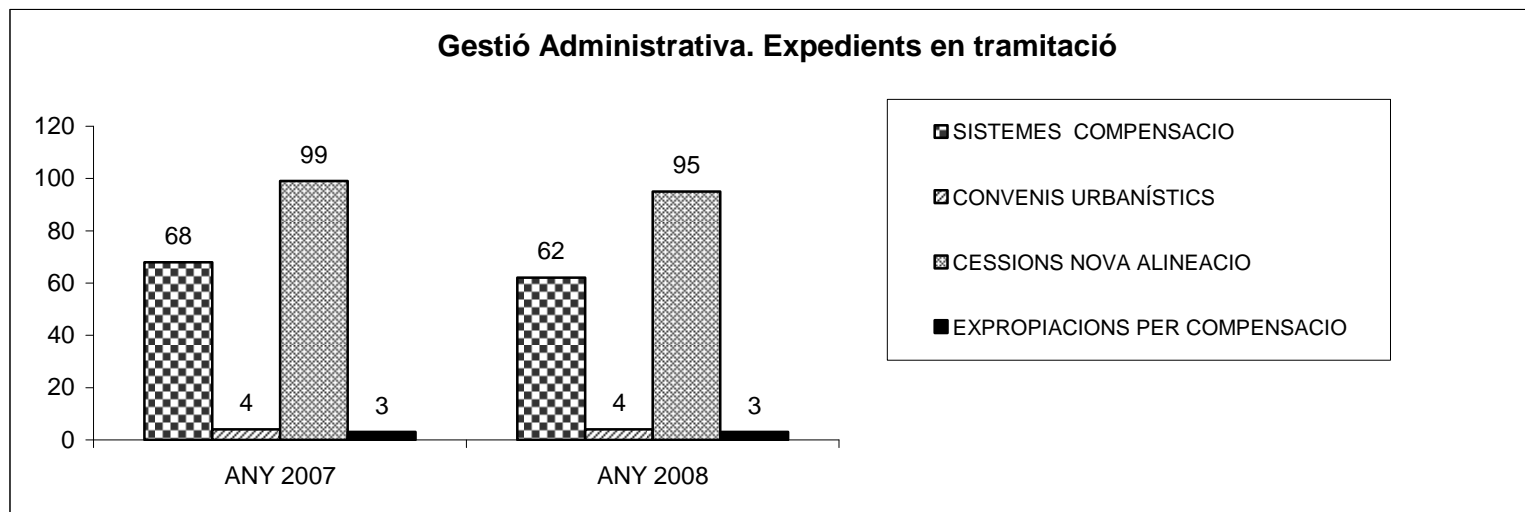

Expedients realitzats l'any 2008

Acords i decrets	48
Actes administratives	20
Actes d'ocupació i compareixença	5
Esriptures públiques signades	8
Expedients incoats	23
Expedients en tramitació.....	164
Expedients aprovats	28
Expedients pendents 2008	136

Terrenys adquirits per l'Ajuntament de Palma

A) No lucratiu

Destinació	m ² 2008	m ² 2007	m ² incr. 08 / 07
Vials	3330,53	78880,03	-75549,50
Sistemes de compensació	2.622,54	76.413,49	-73.790,95
Nova alineació oficial	707,99	2.466,54	-1758,55
Espai lliure públic	3455	31.716,93	-28261,93
Sistemes de compensació	3455	31.716,93	-28261,93
Equipament públic	2250	40.874,68	-38624,68
Sistemes de compensació	2250	40.874,68	-38624,68
Sistemes generals	0,00	1.139,98	-1139,98
Sistemes de compensació	0,00	1.139,98	-1139,98
Convenis	0,00	0,00	0,00
Infraestructura	0,00	544,73	-544,73
Sistemes de compensació	0,00	544,73	-544,73

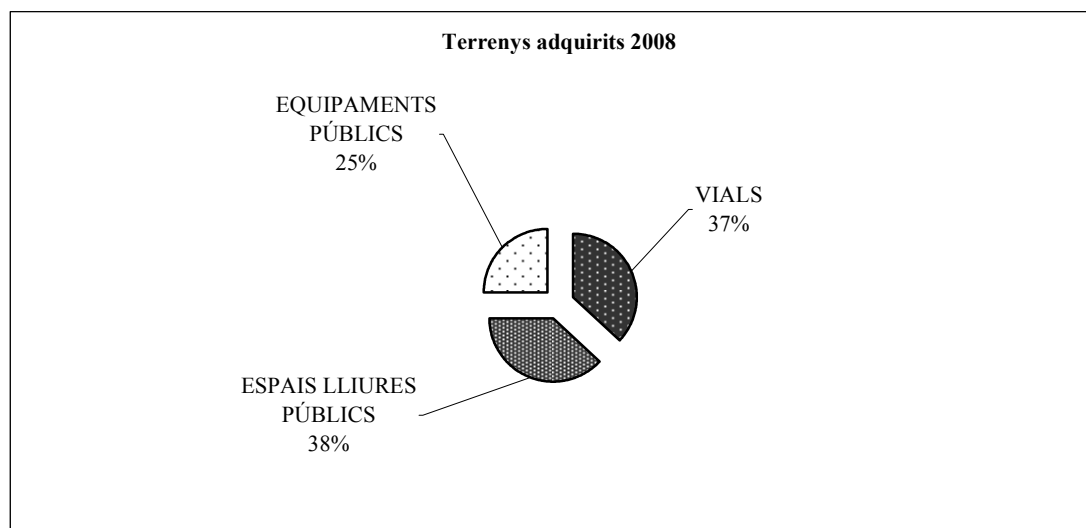

B) Lucratius

Aprofitament mitjà	1.798	1.504,24	293.24
Sistemes de compensació.....	1.798.....	1.504,24.....	293.76

C) Totalitat dels terrenys adquirits

No lucratiu.....	9035.53.....	153.156,35.....	-144120,82
Lucratiu.....	1.798.....	1.504,24.....	293.76
Total	10833,53	154.660,59	-143.827,06

Quantitats obtingudes durant l'any 2008

	<i>Import (€)</i>
UE 05/01 Camí d'en Mallol (I07/03)	18.845,69
UE 46/01 Can Domenge (I07/05).....	328.798,52
Total	347.644,21
% 08/07	-95,58

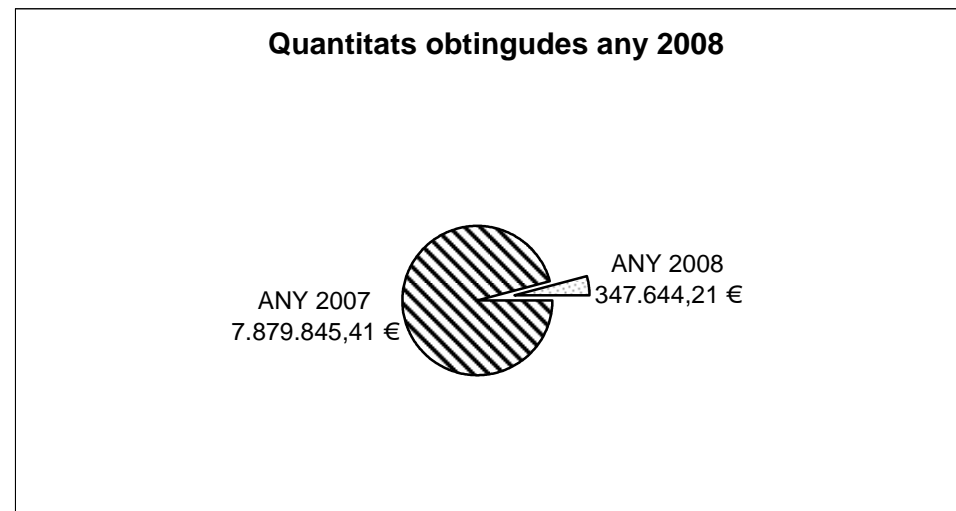

Patrimoni Municipal del Sòl

Expedients de Patrimoni Municipal del Sòl

	<i>Pendents a 31.12.07</i>	<i>Incoats 2008</i>	<i>Total acumulat</i>	<i>Finalitzats</i>	<i>Pendents a 31.12.08</i>
Vials.....	14	-	14	1	13
PERI.....	13	-	13	-	13
Docents.....	1	-	1	-	1
Zones verdes.....	10	-	10	5	5
Esportius.....	-	-	-	-	-
Sanitaris.....	1	-	1	-	1
Alliberaments/expropiacions.....	12	-	12	1	11
Altres.....	6	-	6	-	6
Convenis.....	1	-	1	-	1
Cessions a altres organismes/entitats sense ànim de lucre.....	9	-	9	2	7
Cessions rebudes d'altres organismes.....	-	2	2	2	-
Total 2008	-	2	69	11	58
Total 2007	67	11	80	13	-
%08/07	-13,43	-81,81	-13,75	-15,38	-13,43

Secció de Tramitació de Projectes d'Urbanització

Expedient	<i>Iniciats</i>	<i>En tràmit</i>	<i>Aprovació</i>		<i>Aprovats</i>	<i>Actes</i>	<i>Concedits</i>	<i>Altres</i>	<i>Resultats</i>
			<i>inicial</i>	<i>definitiva</i>					
Projectes d'urbanització.....	4	34	2	4	-	-	-	-	-
Eix cívic.....	1	1	-	-	-	-	-	-	-
Dotacions de serveis.....	12	73	-	-	9	-	-	3	-
Recepcions.....	14	64	-	-	-	14	-	6	-
Entitats de conservació.....	2	8	-	-	-	-	-	1	-
Informe.....	4	26	-	-	-	-	-	1	-
Diversos.....	63	-	-	-	-	-	-	1	32
Permisos d'inici d'obra.....	-	-	-	-	-	-	21	-	-
Total 2008	100	206	2	4	9	14	21	12	32
Total 2007	126	270	2	2	12	7	16	13	90
% 08/07	-20,63	-23,70	0	50,00	-25,00	50,00	31,25	-8,33	-64,44

Comparativa any 2007-2008

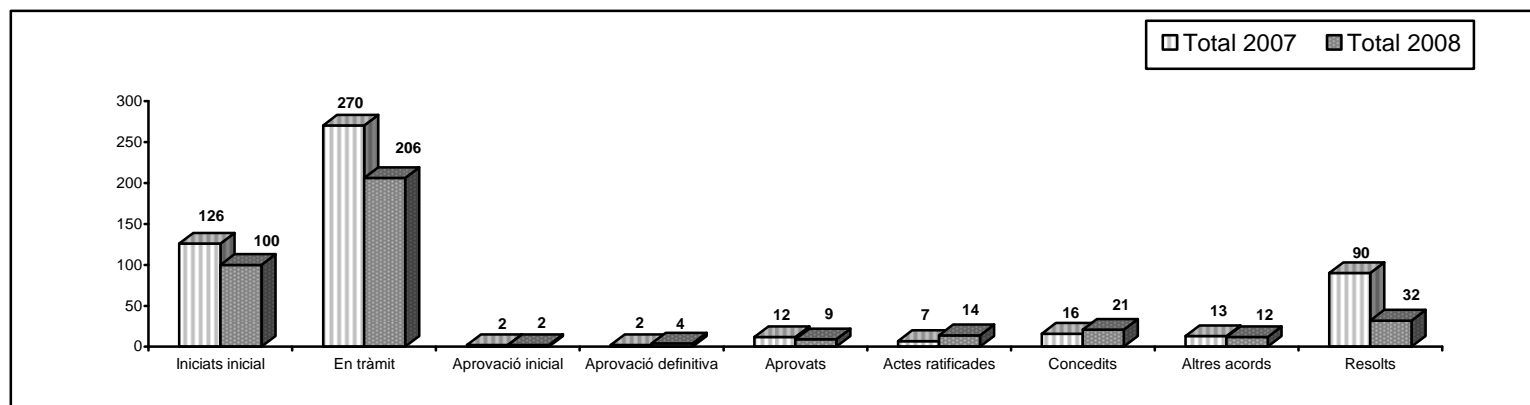

Classificació per òrgan d'aprovació	Consell de la Gerència	Junta de Govern	Decrets
Total d'acords 2008	11	29	1
%08/07	73,81	26,08	-

	Any 2007	Any 2008	%08/07
Documents registrats d'entrada	931	1.022	9,74
Documents registrats de sortida	1.126	1.049	-6,84

Servei de Control d'Urbanitzacions i Infraestructures

	Any 2007	Any 2008	%08/07
Informes emesos	738	780	5,6
Informes d'entitats de conservació	50	79	5,8
<i>Visites realitzades pels tècnics:</i>			
Ana Pérez de Eulate Irigoyen	498	510	24,09
Bartolomé Suau Mas	740	760	27,02
Jesús Carrasco-Muñoz	450	459	2,00
Ignacio Pérez de Lis Martínez	132	145	9,84

OBRES I QUALITAT DE L'EDIFICACIÓ

Resum estadístic de gestió

	2003	2004	2005	2006	2007	2008	%07/08
A. Obres majors	1.938	2.146	2.117	2.468	2.612	2315	-11,37
De nova construcció.....	308	438	294	447	502	311	-38,05
Reformes i ampliacions.....	393	352	455	400	336	331	-1,49
Demolicions.....	93	118	194	206	309	115	-62,78
Legalitzacions.....	34	20	32	42	48	48	0
Pròrrogues.....	111	135	119	104	123	171	39,02
Canvis de titular.....	71	116	63	92	77	64	-16,88
Denegacions/desestimacions.....	0	-	-	-	1	14	92,85
Modificacions.....	398	470	530	555	576	626	8,68
Certificats de final d'obres.....	530	497	430	622	640	635	-0,78
B. Obres menors	2.119	2.478	2.827	2.751	3.470	1518	-56,25
Concedides.....	2.117	2.474	2.823	2.748	2.834	1512	-46,64
Denegades.....	2	4	4	3	5	6	20
En tramitació.....	-	-	-	-	631	-	-
C. Obres menors simples	-	-	-	-	-	1207	-
D. Altres propostes	42	39	40	107	110	68	-38,18
Recursos resolts.....	7	3	1	-	-	4	-
Diversos.....	35	36	39	107	110	64	-41,81
Total	4.099	4.663	4.984	5.326	6.192	3.901	-37,00

2003.....	1.938
2004.....	2.146
2005.....	2.117
2006.....	2.468
2007.....	2.612
2008.....	2.315

ACTIVITATS I SEURETAT D'ESTABLIMENTS

Volum de gestió

Actuacions	2008	2007	%08/07
Informes de condicions urbanístiques.....	2.125	1.888	12,55
Excloses	208	808	-74,26
Classificades.....	78	246	-68,29
Majors.....	177	195	-9,23
Menors.....	855	403	112,16
Innòcues.....	807	236	241,95

	Favorable	Inconvenients	Negatiu	Informat	2008	2007	%07/08
Informes de llicències d'instal·lació					113	526	-78,52
Excloses	4	5	0	1	10	313	-96,81
Classificades.....	36	30	2	9	77	206	-62,62
Majors.....	4	3	0	3	10	3	233,33
Menors.....	8	3	2	3	16	4	300,00
Innòcues.....	0	0	0	0	0		
Informes de llicències de funcionament					357	199	79,40
Excloses	57	28	0	4	89	99	-10,10
Classificades.....	57	71	2	5	135	99	36,36
Majors.....	1	6	0	1	8		
Menors.....	75	48	0	2	125		
Innòcues.....	0	0	0	0	0		

Informes diversos	220	101	117,82
<i>Excloses</i>	7	8	-27,27
<i>Classificades</i>	7	8	4,88
<i>Majors</i>	3	8	2
<i>Menors</i>	15	19	2
<i>Innòcues</i>	14	1	1
Atenció al públic	1.189	1.168	1,80
Informes de la Comissió	160	197	-18,78
Total	4.164	4.079	2,08

Control d'activitats

Resum de gestió

	2008	2007	%08/07
Expedients tramitats	430	330	30,30
Decrets de paralització d'activitat musical	39	27	44,4
Decrets de tancament d'activitats	163	96	69,8
Decrets de desestimació de recurs	23	9	155,5
Decrets de deixar sense efecte	29	0	
Decrets d'inadmissió a tràmit	0	0	
Decrets d'execució de sentència	4	4	
Decrets de tancament parcial d'activitats	23		
Decrets de rectificació	3		
Decrets inici sancionadors	6		

Actuacions diverses

	2008	2007	%08/07
Entrades	5.351	7.890	-32,18
Denúncies.....	495	453	9,27
Al·legacions.....	1038	778	33,41
Informes/actes de la Policia Local	1268	4.749	-73,29
Informes d'altres departaments.....	311	284	9,5
Peticions de còpies d'expedient.....	113	71	59,15
Peticions de certificats.....	0	1	
Sol·licituds de desprecintament	383	270	41,851
Sol·licituds diverses.....	731	581	25,81
Recursos	420	295	42,37
Tramesa doc. des de Sanitat.....	266	151	76,15
Sentències/interlocutòries.....	199	148	34,45
Petició doc. des de Serveis Jurídics.....	127	109	16,51
Sortides	5.596	3.536	58,26
Audiències.....	1161	758	88
Sol·licituds d'informe a la Policia Local.....	1344	328	309,75
Notificacions de decrets i provisions	2545	1734	46,77
Comunicacions a altres departaments.....	264	244	8,2
Comunicacions a altres administracions públiques.....	32	17	88,23
Citacions per a contenciosos.....	75	64	17,18
Tramesa de documentació a Serveis Jurídics	175	147	19

DISCIPLINA URBANÍSTICA I SEGURETAT DELS EDIFICIS**Estructura del Departament**

Servei de Disciplina d'Obres
 Servei de Protecció de l'Edificació
 Unitat Tècnica d'Informació Bàsica
 Servei d'Inspecció Tècnica d'Edificis

Resum d'activitats del Departament:

Total d'expedients d'infracció urbanística en tramitació.....	9.547
Expedients d'infracció urbanística incoats	560
Expedients sancionadors incoats	193
Total de sancions imposades	572.443,39 €
Resum del volum de gestió (Protecció i Ruïnes)	412
Total d'ordres d'execució	183
Total d'expedients de ruïna en tramitació	25
Total d'expedients d'ordres d'execució incoats	156
Total d'expedients de ruïnes incoats	1
Total de diversos incoats (DPV)	288

Expedients d'inspecció tècnica incoats l'any 2008

_____ *Conclusió de l'informe ITE* _____

<i>Nre. d'expedients</i>	<i>Favorables</i>	<i>Desfavorables</i>
962	405	557

Total d'inspeccions urbanístiques presentades.....2013

Resum d'activitats per serveis
SERVEI DE DISCIPLINA D'OBRES

Actuacions realitzades **2008**

Expedients ordinaris d'infracció

Total d'expedients en tramitació.....	9.547
Expedients d'infracció incoats(DO).....	560
Notificacions realitzades	4.212
Publicacions al BOIB i al tauler d'anuncis	461
Arxius	220
Decrets de suspensió d'obres	133
Decrets de multa coercitiva	4
Decrets d'estimació de recurs (DI/DO)	41
Decrets de desestimació de recurs (DI/DO).....	27
Execució subsidiàries	0
Acord de disposar execució subsidiària.....	5
Acord d'iniciar execució subsidiària	13
Decret d'abonar execució subsidiària	4
Decrets per deixar sense efecte	6
Decrets per requerir legalització.....	354
Acords de desestimació d'al·legacions i ordre de demolició	114
Acords de demolició d'obres	138
Donar compte de decrets al Consell de Gerència.....	879
Propostes de demolició.....	270
Trameses d'expedients a la Sala (DI/DO).....	8
Informes interns (informes tècnics i informes zeladors)...	2.763

Expedients sancionadors

Expedients sancionadors incoats (DS).....	193
Notificacions realitzades	4.212
Donar compte de decrets al Consell de Gerència.....	82
Publicacions al BOIB i al tauler d'anuncis	36
Decrets de desestimació de recurs (DIS/DS)	13
Decrets d'estimació de recurs (DIS/DS).....	31
Acords d'inici d'expedients de sanció	193
Trameses d'expedients a la Sala (DIS/DS)	1
Decrets de caducitat d'expedient sancionador	6
Decrets d'imposició de multa	106
Total de sancions imposades (euros).....	572.443,39 €

COMPARATIU ANY ANTERIOR

<i>Actuacions realitzades</i>	2007	2008	% 07/08
Expedients ordinaris d'infracció			
Total d'expedients en tramitació.....	9207	9547	3,69
Expedients d'infracció incoats (DI/DO)	686	560	18,37
Notificacions realitzades	3.016	4.212	39,66
Publicació BOIB i tauler d'anuncis	210	461	119,52
Arxius	108	220	103,70
Decrets de suspensió d'obres	205	133	-35,12
Decrets de multa coercitiva	15	4	-73,33
Decrets estimació recurs (DI/DO)	38	41	7,89
Decrets desestimació recurs (DI/DO)	38	27	-28,95
Acord iniciar execució subsidiària	11	13	18,18
Acord disposar execució subsidiària	1	5	400,00
Decret per deixar sense efecte	6	6	0,00
Decret requerir legalització	314	354	12,74
Acords de desestimació d'al·legacions i ordre demolició	59	114	93,22
Acord de demolició d'obres	38	138	263,13
Donar compte de decrets al Consell de Gerència.....	601	879	46,26
Propostes de demolició.....	105	270	157,14
Trameses d'expedients a la Sala (DI/DO)	11	8	-27,27
Informes interns (informes tècnics i informes zeladors)....	1956	2763	41,26
Expedients sancionadors			
Expedients sancionadors incoats (DIS/DS)	107	193	83,17
Notificacions realitzades	3.016	4.212	39,66
Acords inici expedient sanció	107	193	80,37
Decrets d'imposició multa	71	106	-49,30
Decrets estimació recurs (DIS/DS)	23	31	34,71
Decrets desestimació recurs (DIS/DS).....	37	13	-64,86
Trameses expedients a la Sala (DIS/DS)	5	1	-80,00
Provisions de caducitat d'expedients sancionadors.....	25	6	-76,00
Total de sancions imposades	387.095,89 €	572.443,39 €	47,88

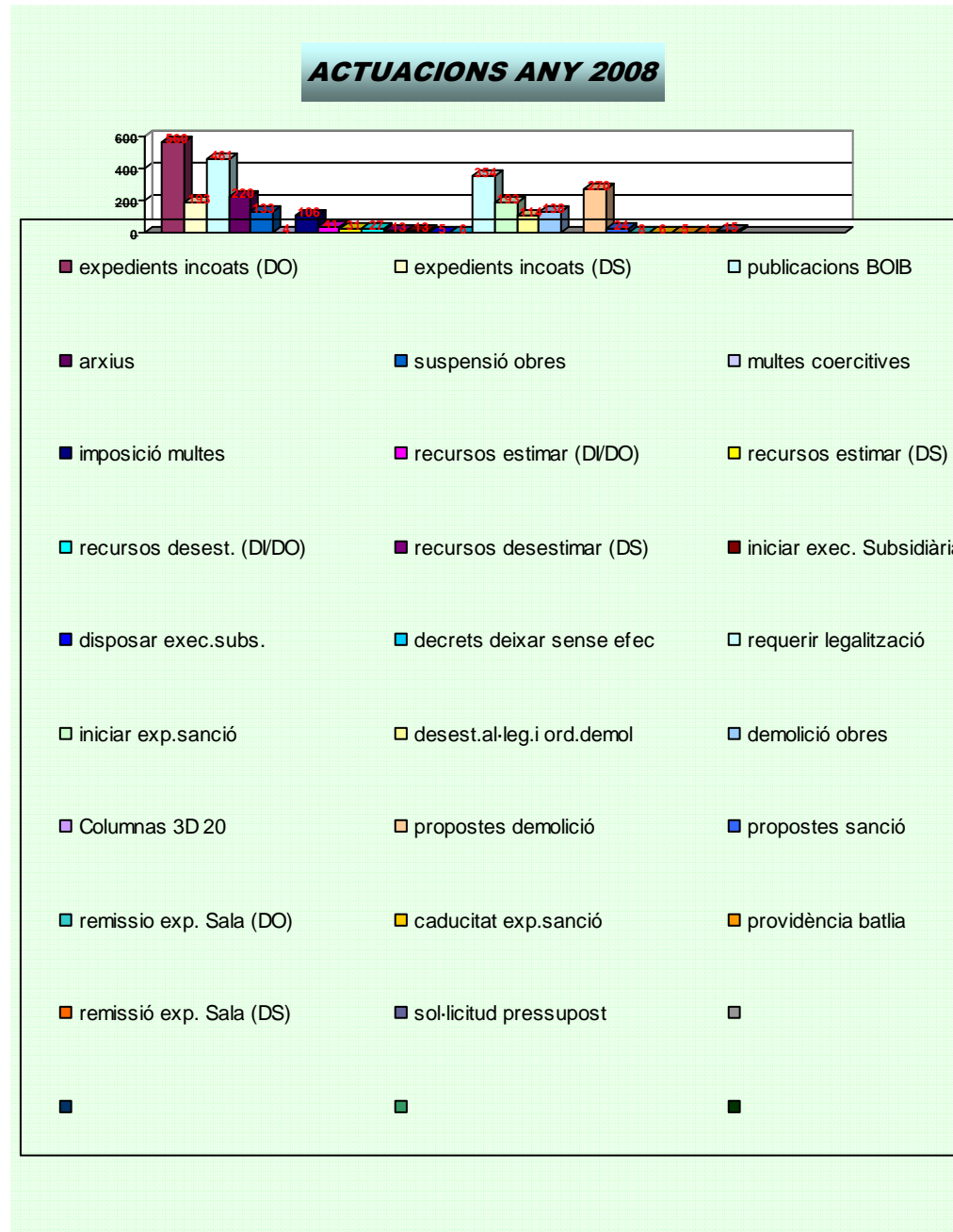

SERVEI DE PROTECCIÓ DE L'EDIFICACIÓ

Actuacions realitzades	2008
Expedients de protecció urbanística:	
Ordre d'execució	156
Per Consell de Gerència	78
Urgents (decret de batlia)	78
Reiteració d'ordres d'execució:	
Ordres reiterades	27
Execucions subsidiàries	
Execucions subsidiàries realitzades	4
Iniciat expedient de execució subsidiària	15
Expedients de ruïna	
Ruïnes iniciades	1
Declaracions de ruïna	0
Declaracions de no ruïna	2
Resum del volum de gestió:	
Protecció	387
Ruïna	25
Expedients oberts l'any 2008	
Protecció	431
Protecció	142
Ruïnes	1
Diversos (DPV)	288
Expedients arxivats l'any 2008	
Protecció	251
Protecció	79
Ruïna	100*
Diversos (DPV)	72

Resum de l'actuació administrativa del Servei de Protecció al llarg de l'any 2008

Tràmit d'al·legacions	75
Edictes	70
Oficis interns	160
Decrets de batlia	116
Acords al Consell de Gerència	112
Notificació d'actes administratius	1.587
Expedients de protecció oberts	142
Expedients de ruïna oberts	1
Expedients diversos oberts (DPV)	288
Expedients de protecció finalitzats	79
Expedients de ruïnes finalitzats	100*
Expedients diversos finalitzats (DPV)	72
Informes tècnics	636

*Es fa constar que s'han donat d'alta ruïnes arxivades amb el seu corresponent tràmit.

Unitat Tècnica d'Informació Bàsica 2008

ZONA	ACTES D'INSPECCIÓ	ACTES DE COMPLIMENT	ACTES DE PRECINTAMENT	CERTIFICATS	INFORMES EN GENERAL	RENÚNCIES PRÒRROGUES
1	35	16	0	55	93	31
2	50	7	0	27	105	10
3	71	44	5	28	95	16
4	10	29	3	38	137	17
5	59	16	3	3	58	2
6	38	14	2	9	74	4
7	32	0	0	22	112	2
8	45	8	0	17	57	5
9	73	33	4	25	81	10
10	22	6	1	16	52	14
11	24	1	0	19	44	1
12	29	7	0	5	41	1
TOTAL	78	488	181	18	264	949

Total d'activitats inspectores realitzades

2.013

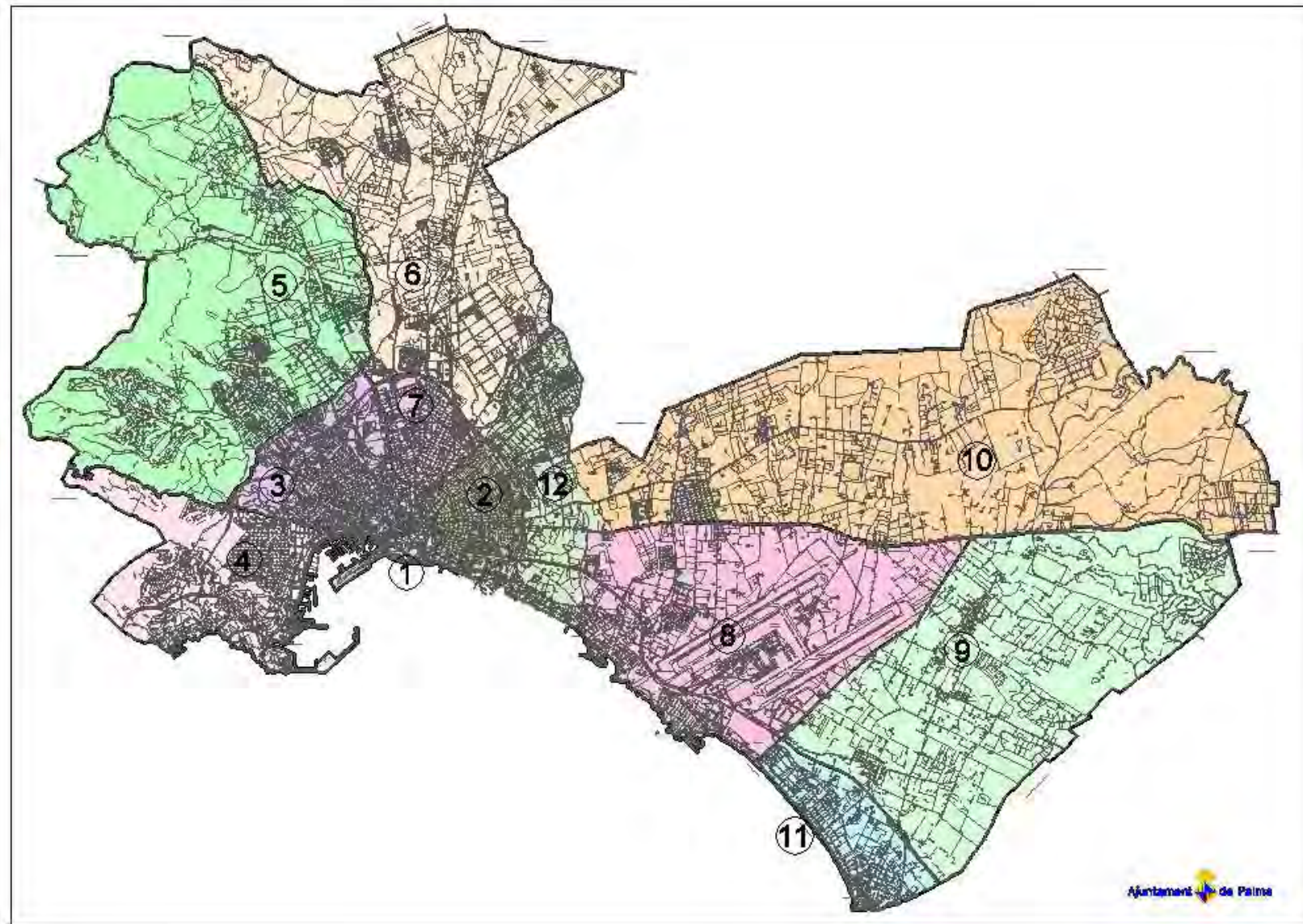

CERTIFICATS

Cèdules	299 267 certificats	32 denegacions
Antiguitats	18 14 certificats	4 denegacions
Inexistència d'expedient	68 60 certificats	8 denegacions
TOTAL	385	

SERVEI D'INSPECCIÓ TÈCNICA D'EDIFICIS**Estadística d'edificis afectats per ITE**

<i>Antiguitat dels edificis</i>	<i>Nre.</i>	<i>%sobre (1)</i>	<i>%sobre (2)</i>
Més de 100 anys	5.637	19,64	15,23
Entre 51-100 anys	10.472	36,49	28,29
Entre 26-50 anys	12.588	43,87	34,01
Total d'edificis objecte de l'aplicació de l'Ordenança (1)	28.697	100,00	77,53
Total d'edificis al municipi de Palma (2)	37.014		

Resum de l'activitat del Servei**Tramitació d'expedient aprovació de la nova Ordenança d'ITE****Expedients d'inspecció tècnica incoats l'any 2008**

Expedients registrats al Negociat d'ITE	509
Total d'expedients informats	1287
Expedients pendents d'informe.....	416

Inscripció al Registre de l'ITE

Expedients amb ITE favorable (decret del president CGU)	962
Exp. amb ITE desfavorables obres urgents (decret de batlia).....	15
Exp. amb ITE desfavorables obres urgents i no urgents (acord CGU)	390

Resum comparatiu amb anys anteriors

	2005	2006	2007	2008	TOTAL
Expedients registrats al Negociat d'ITE	5	125	1275	509	1914
Total d'expedients informats	5	61	77	1287	1430
Expedients pendents d'informe.....	0	64	1262	484	484

Inscripció al Registre de l'ITE

Expedients amb ITE favorable (decret del president CGU)	0	22	18	962	1002
Exp. amb ITE desfav. obres urgents (decret de batlia).....	0	0	6	15	21
Exp. amb ITE desfav. obres urg. i no urg. (acord CGU).....	0	0	16	390	406

Percentatge sobre el total edificis obligats a 31/12/2008 (16109)

	2005	2006	2007	2008	TOTAL
Expedients registrats al negociat d'ITE	0,03	0,78	7,91	3,16	11,88
Total d'expedients informats (sobre el total exp. presentats)	100,00	50,77	10,18	70,71	70,71
Expedients pendents d'informe (sobre el total exp. presentats)	0,00	49,23	89,82	25,29	25,29

Inscripció registre ITE

Expedients amb ITE favorable (decret president CGU)	0,00	0,14	0,11	5,97	6,22
Exp. amb ITE desfav. obres urgents (decret de batlia).....	0,00	0,00	0,04	0,09	0,13
Exp. amb ITE desfav. obres urg. i no urg. (acord CGU).....	0,00	0,00	0,10	2,42	2,52

Expedients amb al·legacions i resultats 88

Detall:

Informes sobre al·legacions	35
Comunicacions diverses.....	13
Resolucions de recursos administratius.....	10
Requeriments de documentació	15
Requeriments d'informe tècnic.....	5
Comunicació de rehabilitació integral favorable	10

ASSESSORIA ECONÒMICA

Resum de gestió

Pel que fa al resum d'activitats de l'exercici 2008, aquesta Oficina Economista ha duit a terme les tasques següents:

- Coordinar les relacions Urbanisme – Intervenció. Control dels comptes de la Gerència d'Urbanisme, en col·laboració amb la Intervenció Municipal. Controlar les partides pressupostàries de nova creació a 2008, així com les altres que ja existien en anys passats i que han arribat a aquest exercici.
- Control i pagament de les bestretes de caixa fixa de la Gerència, així com la seva liquidació.
- Retribució als membres de la Comissió del Centre Històric i del Consell de Gerència no regidors ni funcionaris que tenen assignació per cada assistència. Aquesta oficina ha rebut del secretari de la Comissió i del dit Consell la relació de les assistències. Amb el corresponent decret s'ha tramitat l'abonament.
- Càlculs financers d'interessos contra l'Ajuntament a favor de particulars, treballs relatius a càrregues expropiatòries i d'altres pel Servei de Gestió: 19 informes.
- Relacions de decrets per a Secretaria: 11 informes.
- Informes relacionats amb partides: 4 informes.
- Informes a departaments aliens a la Gerència: 3 informes.
- Informes sobre altres temes: 5 informes. Total: 42 informes.
- Resolucions de disposició de despeses, pràcticament totes relatives a pagament a proveïdors de béns i serveis subministrats a la Gerència: 171 resolucions redactades i tramitades.
- Acords de la Junta de Govern, també relacionades principalment amb pagaments: 15.

Observacions: encara no està aprovada la liquidació de 2008; per tant, ens hem basat en resultats provisionals. El 2008 hi va haver diverses partides que tenien una dotació inicial, però condicionada a obtenir ingressos. El criteri que hem seguit ha estat considerar que només era dotació inicial la realment disponible sense condicions i l'obtenció d'ingressos que ha possibilitat gastar, l'hem computada com a modificacions de crèdit.

No s'han inclòs les partides ampliables a càrrec de particulars ni les partides que ha gestionat l'EMOP, llevat de cinc de transferències.

La despesa autoritzada i disposada (fase AD del procés d'execució de la despesa) respon a compromisos amb tercers: adjudicacions d'obres, encàrrecs de redacció de projectes, aprovació de fulls d'estimació a les expropiacions i altres de semblants.

Les obligacions reconegudes neixen quan s'ha rebut el bé o el servei: certificats d'obres, entrega dels projectes per part dels redactors. A les expropiacions es comptabilitzen com a obligació reconeguda els acords de pagament als expropiats.

Dins "Resum dotacions noves a 2008" no s'han inclòs les despeses autoritzades a exercicis anteriors.

Resum de dotacions noves a 2008 (Gerència 'Urbanisme)							
(dades provisionals)							
	<i>Despeses generals</i>	<i>Adquisició sòl</i>	<i>Projectes i estudis</i>	<i>Obres</i>	<i>Mobles i altre inventariable</i>	<i>Aportacions</i>	<i>Total</i>
Disponible en dotació inicial	945.887,80	0,00	830.000,00	2.201.740,00	72.000,00	2.719.031,88	6.768.659,68
Modificació de crèdit	-28.500,00	25.928.450,74	38.632,42	1.523.183,91	0,00	1.115.000,00	28.576.767,07
Total de crèdit disponible	917.387,80	25.928.450,74	868.632,42	3.724.923,91	72.000,00	3.834.031,88	35.345.426,75
Despesa autoritzada	694.921,98	25.919.368,18	550.996,64	2.096.490,10	49.538,24	3.723.631,88	33.034.947,02
Obligacions reconegudes	454.355,83	25.845.110,38	440.980,27	2.095.639,46	49.538,24	3.723.631,88	32.609.256,06
Obligacions reconegudes sobre despeses autoritzades a exercicis anteriors							
Adquisició de sòl		3.183.198,19					
Redacció projectes		0,00					
Obres		0,00					
Total		3.183.198,19					

ARXIU DE LA GERÈNCIA D'URBANISME

<i>Expedients</i>	<i>Entrades</i>	<i>Sortides</i>
Llicències d'activitats d'arxiu	2.456	518
Llicències d'activitats d'arxiu provisional.....	1.045	312
Obres majors.....	3.579	2.134
Obres menors	2.566	333
Obres menors simples.....	1.350	78
Total	10.996	3.375
%07/08:	-8.61	-6.72

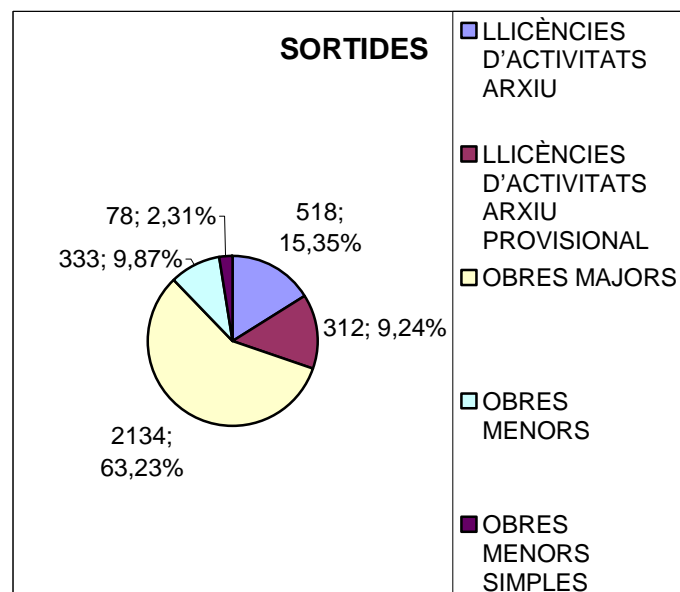
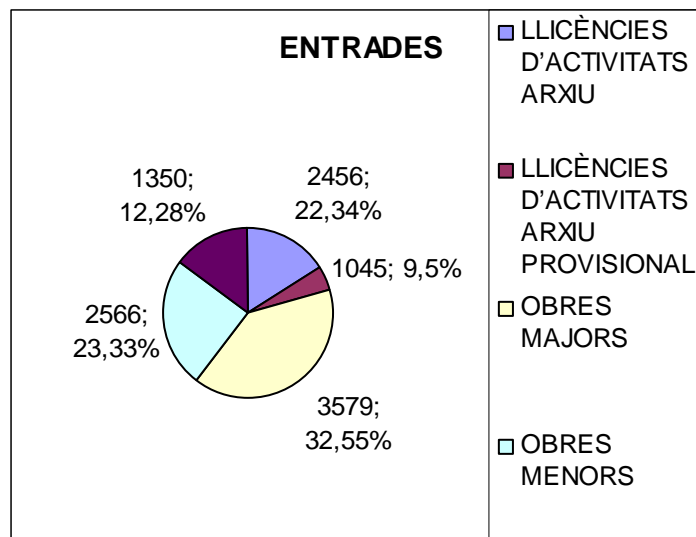

CONSORCI PER A LA REHABILITACIÓ INTEGRAL DE BARRIS CONSORCI RIBA

Al llarg de l'any 2008 i complint el que es va aprovar al Pla d'actuació a la Junta Rectora del Consorci s'han continuant gestionant les següents activitats:

1. Pla de rehabilitació integral de la Soledat i el Polígon de Llevant

Es continua amb la gestió del Pla mitjançant el desenvolupament dels programes que s'hi fixen:

- Programa d'equipaments
- Programa de medi ambient urbà
- Programa d'urbanisme
- Programa d'habitatge
- Programa economicolaboral
- Programa social

Al seu empar s'han aprovat, entre d'altres, els següents projectes:

- Projecte del Centre de Dia
- Projecte del Centre d'Activitats Comunitàries
- Projecte de convivència
- Projecte de bon tracte
- Convocatòria d'ajudes de la línia de subvencions del Projecte de suport a empreses i comerços
- Projecte del Centre Virtual de Serveis de Desenvolupament Econòmic

2. Pla de rehabilitació integral del barri del Camp Redó

- Programa d'integració social i igualtat d'oportunitats
- Programa de foment a la societat d'informació
- Programa de desenvolupament econòmic i suport a l'ocupació
- Programa d'habitatge
- Programa d'equipaments i medi ambient urbà
- Projecte d'infraestructures tecnològiques
- Projecte de foment de la innovació i la societat de la informació
- Projecte d'itineraris integrals
- Projecte d'iniciatives per al teixit econòmic
- Projecte de rehabilitació d'habitatges
- Projecte de reallotjament
- Projecte d'equipaments socioculturals i assistencials i reurbanització de l'espai públic
- Oficina d'Informació

3. Actuacions més rellevants de caire administratiu

Al llarg de l'any 2008 han tingut lloc 5 juntes rectores a les quals s'han adoptat vuitanta acords.

En l'àmbit de les seves competències, i de manera resumida, les tasques que ha duit a terme aquest departament durant el 2008 han estat les següents:

- les pròpies d'assessoria jurídica, com elaboració d'informes, estudi de la legislació aplicable als procediments de l'entitat, coordinació amb altres organismes municipals...
- organització administrativa: registre, arxiu, notificacions, seguiment administratiu dels expedients, preparació de les juntes rectores, tramitació de 70 resolucions de la presidenta i de la gerent, de 56 expedients de subvenció, 18 expedients de contractació, recursos humans –56 expedients d'obra i servei, altes, baixes, vacances...– i expedient d'adquisició d'habitatge

4. Pressupost

El Pressupost general per al Consorci per a l'any 2008 es va aprovar inicialment per acord de la Junta Rectora dia 30 de novembre de 2007 i va quedar aprovat definitivament l'1 de gener de 2008.

Es transcriu a continuació per capítols:

Ingressos			Despeses		
Cap.	Denominació	Euros	Cap.	Denominació	Euros
	A. Operacions corrents			A. Operacions corrents	
1	Imposts directes	0,00	1	Remuneració de personal	1.259.040,49
2	Imposts indirectes	0,00	2	Compra de béns i serveis	742.459,51
3	Taxes i altres ingressos	0,00	3	Interessos	1.632.238,03
4	Transferències corrents	3.633.738,03	4	Transferències corrents	0,00
5	Ingressos patrimonials	0,00			
	B. Operacions de capital				
6	Alienació invers. reals	0,00	6	Inversions reals	13.500,00
7	Transferènc. de capital	1.051.269,00	7	Transferènc. de capital	0,00
8	Variac. actius financ.	0,00	8	Variac. actius financ.	0,00
9	Variac. passius financ.	0,00	9	Variac. passius financ.	1.037.769,00
	Total d'ingressos	4.685.007,03		Total de despeses	4.685.007,03

EMPRESA MUNICIPAL D'OBRES I PROJECTES URBANS DE PALMA SA

Gestió urbanística i obra

Camí d'en Mallol

El 27 d'abril de 2007 s'adjudicaren les obres d'urbanització a l'empresa Pavimentos Quimipres Baleares S.A.

El 4 de juny de 2007 s'adjudicà la direcció d'obra a l'empresa Rafer Ingenieria S.A.

L'empresa Pavimentos Quimipres Baleares S.A. es declarà en concurs de creditors abans del començament de les obres i hi ha renunciat.

Al projecte es varen trobar deficiències que han estat esmenades en un modificat sobre el qual informen els serveis tècnics de l'Ajuntament de Palma i empreses de subministraments.

Aquests fets varen ser comunicats al Consell d'Administració en la seva sessió de 2 de març de 2009, i es va informar que un cop revisat l'expedient es donarà prioritat a la resolució del concurs per així agilitzar l'obra i evitar una nova licitació.

Cova d'en Mariner

El 27 d'abril de 2007 s'adjudicaren les obres d'urbanització a l'empresa Contratistas Mallorquines Asociados S.A.

El 4 de juny de 2007 s'adjudicà la direcció d'obra a l'empresa Gestion de Proyectos Balear S.A.

El 9 d'abril de 2008 s'aprovà inicialment la Proposta de modificacions tècniques del Projecte de dotació de serveis de la Cova d'en Mariner.

A la vista de la impossibilitat per part de l'EMOP de reclamar per via de constrenyiment el pagament de les quotes urbanístiques, el 2009 es reclamaran mitjançant l'emissió de les liquidacions a través de l'Ajuntament.

El 2009 s'adjudicà l'elaboració del compte de liquidació definitiva a Martí Lucena, Antonio Mayol, Antonio Pérez-Villegas, arquitectes, S.C.

Façana marítima

El dia 7 de febrer de 2007 el Consell d'Administració aprovà l'adjudicació de les obres de reurbanització. Les adjudicatàries foren:

- o Zona 1: UTE formada per Acciona Infraestructuras S.A. i Roig Obres i Serveis S.A.
- o Zona 2: UTE formada per Dragados S.A. i COEXA S.A.
- o Zona 3: Melchor Mascaró S.A.
- o Zona 4: UTE formada per Ferrovial Agroman S.A. i Centro de Montajes S.A.

En la mateixa data la Junta de Govern de l'Ajuntament dugué a terme l'aprovació definitiva del Projecte de reparcel·lació.

El 30 de març de 2007 s'adjudica la direcció d'obra a les empreses Gestión de Proyectos Balear S.L., Jamar Ingenieria S.L. i Rafer Ingenieria S.L.

El 14 de novembre de 2007 es va aprovar incorporar al projecte una esmena de deficiències i errors del Projecte de reparcel·lació esmentades pel Registre de la Propietat número 1 de Palma.

L'11 de desembre de 2007 es varen aprovar els projectes d'enderrocament dels edificis del Sector Llevant de la Façana Marítima.

El 23 d'abril de 2008 s'aprovà el projecte complementari per a la substitució de la canonada d'impulsió de diàmetre 1.200 MM.

La Junta de Govern de 19 de novembre de 2008 desestima els recursos presentats pels germans Herrero i Antonio Riutort Payeras. Queden pendent de resoldre els recursos presentats per Josel S.L.

Durant l'exercici de 2008 s'han posat al cobrament les quotes d'urbanització. Atesa la impossibilitat per part de l'EMOP de reclamar-les per via de constrenyiment, a l'exercici de 2009 es reclamaran les quotes urbanístiques mitjançant l'emissió de liquidacions a través de l'Ajuntament.

En el transcurs de l'any 2008 l'entitat Drachotels S.L.U. es declarà en concurs de creditors per un import de 199.388 €, considerat com a crèdit ordinari. L'EMOP té constància que mitjançant escriptura pública de 4 de juny de 2009 Drachotels S.L.U. ha transmès la seva propietat en el Sector Llevant de la Façana Marítima a CISA SA, que assumeix el pagament de les quotes posteriors a la declaració de concurs.

Durant el maig de 2009 s'aprovà definitivament el conveni subscrit entre l'Ajuntament de Palma, l'EMOP, Mapfre Inmuebles i Mapfre Familiar Compañía de Seguros y Reaseguros SA.

Son Fiol

Afectat per l'acord del Ple del Consell Insular de Mallorca que, en sessió de l'11 de juliol de 2008 va acordar "la suspensió [...] de l'aprovació dels instruments de planejament urbanístic que hi entrin igualment en contradicció".

Aquesta suspensió afecta les normes 39 i 40 PTI que, entre d'altres coses, regulen l'art 9.1, que afecta les àrees degradades en els límits municipals de Palma-Marratxí. La urbanització de Son Fiol queda inclosa en l'art 9.1, regulada a la norma 39 del PTI, i ha quedat afectada per l'esmentada suspensió.

Gestió i obra

Gestió

Parc de sa Riera

El 30 de març de 2007 s'aprovà el plec de bases administratives per a la concessió-explotació de dos bars i un restaurant al parc. El dia 4 de juny de 2007 s'adjudicà la concessions dels bars al Sr. José Barranco Porcel i va quedar desert el concurs per al restaurant.

El 9 d'abril de 2008 l'Ajuntament aprovà l'adscripció de la gestió, explotació i el manteniment de la fase B del parc de sa Riera a l'Àrea d'Infraestructures i Sanitat i la gestió, explotació i manteniment de les pistes esportives de la fase B del parc a l'Àrea de Joventut i Esports.

Son Morro-Projecte Home

El 23 d'abril de 2007 l'Ajuntament encomanà a l'EMOP la contractació del Projecte bàsic per a un conjunt d'edificis al polígon de Son Morro per a l'entitat Projecte Home Balears.

El 6 de juny de 2007 l'Ajuntament aprovà el Projecte bàsic per a un conjunt d'edificis al polígon de Son Morro per a l'entitat Projecte Home Balears i la seva cessió a l'esmentada entitat.

El 22 de maig de 2008 l'EMOP rebé la quantia de l'encàrrec de gestió realitzat.

Convenis

El 30 de març s'aprovà subscriure el conveni amb l'Associació Jovent Segle XXI (Sa Midoneria) i l'Associació d'Amics dels Molins.

El conveni amb l'Associació Jovent Segle XXI (Sa Midoneria) es va modificar i es va tornar a signar el 27 de febrer del 2008. El conveni amb l'Associació d'Amics del Molins està en estudi.

A l'exercici de 2008 l'EMOP ha realitzat el primer pagament estipulat dins el Conveni.

Obra

Obres acabades durant l'any 2008

1. Equipament esportiu del Germans Escalas / Petanques.

Acta de recepció firmada dia 24 de juliol.

2. Equipament esportiu de Son Roca.

Acta de recepció firmada dia 18 de setembre.

3. Aparcament de Can Alonso.

Acta de recepció firmada dia 17 d'octubre

4. Casal de Barri de Can Alonso.

Acta de recepció firmada dia 24 d'octubre.

Obres en curs:

Son Cànaves

La Junta de Govern del 13 de setembre del 2006 va acordar encomanar a l'EMOP la gestió per al desenvolupament i l'execució de les obres, consistents entre d'altres, en les següents actuacions:

- contractació de la redacció del Projecte bàsic i d'execució i la direcció de l'obra de la rehabilitació de Son Cànaves

- contractació, direcció i inspecció de les obres a partir del Projecte bàsic i d'execució, d'acord amb el procediment de contractació aprovat pel Consell d'Administració de l'EMOP

El 20 de febrer de 2008 l'Ajuntament aprovà el Projecte bàsic de rehabilitació i reforma de les cases de Son Cànaves, redactat pels arquitectes Srs. Iciar de Basterrechea, María José Duch i Xisco Pizà, per l'import de 145.878,49 €.

El 13 de maig de 2009 el Consell d'Administració adjudica provisionalment les obres a Construcciones Ortiz, S.A., per un import d'1.402.615,74 € [IVA inclòs], que haurà d'executar-se en un termini màxim d'onze mesos.

La Junta de Govern del 18 de febrer de 2009 va resoldre la situació de precarietat de la Sra. Magdalena Mateu Garí.

Son Ametler

La Junta de Govern de 4 d'octubre de 2006 va encomanar la gestió per a l'execució i el desenvolupament de les obres.

Per manca de partida pressupostària el projecte va quedar aturat el 2007.

Al Consell d'Administració del 18 de novembre de 2008 es va donar compte que en disposar de partida pressupostària reprèn la redacció del projecte de reforma el mateix equip que el va iniciar.

Can Serra

El 23 d'abril de 2008 l'EMOP va rebre l'encàrrec per a la convocatòria dels concursos per a la redacció dels projectes de les obres de rehabilitació de titularitat municipal de Can Serra, així com les seves obres de rehabilitació.

Durant l'exercici de 2009 es va licitar el concurs per contractar l'assistència tècnica per a la realització d'intervenció arqueològica, intervenció de restauració i redacció del projecte de rehabilitació de Can Serra.

Torres del Temple

El 22 de maig de 2008 s'iniciaren les feines necessàries per tirar endavant un futur projecte de rehabilitació amb l'encàrrec de la realització d'una primera intervenció arqueològica per part de Francisca Torres Orell i una segona per completar la feina realitzada per part de l'empresa Elements. Durant l'exercici de 2009 es continua amb l'estudi arqueològic.

La Petrolera

El 27 d'abril s'adjudicaren les obres a l'empresa Pastor S.A.

La Junta de Govern de Palma del 23 de desembre de 2008 aprovà l'addenda al Conveni de col·laboració signat el 24 d'abril de 2006 entre la Conselleria de Medi Ambient, l'Agència Balear de l'Aigua i de la Qualitat Ambiental, l'Ajuntament de Palma i l'EMOP. Amb la proposta d'addenda al Conveni l'Agència Balear de l'Aigua i l'Ajuntament de Palma es comprometen a contribuir cada organisme amb una quantitat final de 594.485,12 €.

L'addenda és signada per les parts el 16 de febrer de 2009.

El 18 de març de 2009 l'Ajuntament aprovà el Projecte modificat de les obres de rehabilitació de l'edificació anomenada Can Sales "La Petrolera".

L'obra quedarà acabada aquest any 2009.

Porta del Camp

La Junta de Govern del 23 de juliol de 2008 aprovà el projecte bàsic i d'execució de reforma del local de la plaça de la Porta del Camp, 2 i se li encomanà a l'EMOP la gestió per a la contractació de la direcció de les obres i la coordinació de seguretat i salut, així com els tràmits posteriors fins a la conclusió i la recepció de les obres.

El 14 d'agost el Consell d'Administració de l'EMOP adjudicà les obres a Construcciones Lull Sastre SA per un import de 220.796,98 €.

La Junta de Govern del 19 de novembre de 2008 aprovà el Projecte modificat de les obres esmentades per un import de 282.742,65 €.

El 27 de febrer de 2009 se signà l'acta de recepció de les obres.

Planta baixa i planta -1 edifici Avingudes

La Junta de Govern del 30 de juliol de 2008 encarregar a l'EMOP la gestió per a la contractació del Projecte d'execució, direcció d'obra, coordinació de seguretat i salut, així com l'adjudicació de les obres de reforma interior.

El 19 de novembre de 2008 s'aprovà la modificació del projecte esmentat.

El 22 de novembre de 2008 es publicà al BOIB la licitació de l'obra i el Consell d'Administració del 13 de maig de 2009 l'adjudicà provisionalment a Construcciones Lull Sastre SA, per un import de 428.997,5 €.

L'obra començarà aquest mateix mes de juliol de 2009.

Aparcaments

El Terreno

Durant l'exercici de 2008 s'ha realitzat el procés de venda de 13 places d'aparcaments i el lloguer d'una.

En l'exercici de 2009 s'han llogat dues places més.

Una vegada acabat el termini de preferència dels veïnats de la zona, l'EMOP està promocionant la venda dels aparcaments sense cap restricció per zona.

Can Alonso

El 27 de febrer de 2008 l'Ajuntament va aprovar els nous preus de venda.

Els nous plec de venda s'aprovaren l'11 de febrer de 2009 i durant l'any se n'està realitzant el procés de venda.

Foners

Durant l'exercici de 2008 es continua realitzant l'obra.

El 27 de febrer de 2008 l'Ajuntament va aprovar els nous preus de venda.

Els nous plec de venda s'aprovaren l'11 de febrer de 2009 i durant l'any se n'està realitzant el procés de venda.

Equipaments esportius

S'Aigua Dolça

El 6 de maig de 2009 l'Ajuntament aprovà retirar a l'EMOP l'encàrrec de gestió rebut mitjançant l'acord de la Junta de Govern del 18 de gener de 2006, pel que fa tant a la redacció del projecte i l'execució de les obres com a l'explotació de les futures instal·lacions, deixant sense cap efecte l'esmentat acord.

Sant Jordi

El 14 de maig de 2008 es va cedir a l'Ajuntament l'equipament esportiu Sant Jordi, segons encàrrec de gestió fet per la Junta de Govern del 5 d'octubre de 2005.

Instal·lacions de la Federació Balear de Petanca

Les obres s'adjudicaren a l'empresa Obras y Pavimentos MAN S.A. el 7 de febrer de 2007.

El 9 de juliol de 2008 s'aprovà el modificat de l'ampliació del Poliesportiu Germans Escalas per a les instal·lacions de la Federació Balear de Petanca.

El 30 de juliol de 2008 es va cedir a l'Ajuntament l'equipament esportiu Germans Escalas, segons l'encàrrec de gestió fet per la Junta de Govern del 14 de juny de 2006.

Santa Catalina-Son Armadans

El 27 d'abril de 2008 s'adjudicaren les obres a les empreses Contratistas Mallorquines Asociados S.A.

Durant l'exercici de 2008 es realitzaren les obres i s'han rebudes el 8 de juny de 2009.

Escoles d'Infants

El Patronat Municipal d'Escoles i Infants va acordar el 27 de desembre de 2007 l'encàrrec per a la tramitació dels concursos dels projectes de creació de les futures escoles de la nova xarxa municipal.

La Junta de Govern del 25 de febrer de 2009 va aprovar els projectes bàsics de les escoles des Pil·lari, Son Gibert i es Molinar.

La Junta de Govern del 6 de maig de 2009 va aprovar el projecte bàsic de l'escola de Cas Capiscol.

Escola Son Ferriol

La Junta de Govern del 24 de maig de 2006 va acordar encarregar a l'EMOP la gestió integral de rehabilitació de l'escoleta de Son Ferriol.

El 17 de juny de 2008 el Consell d'Administració de l'EMOP va donar conformitat a la proposta d'acord d'aprovació del Plec de bases administratives i tècniques per contractar l'obra del Projecte de l'escoleta de Son Ferriol, projecte encarregat pel Patronat Municipal d'Escoles d'Infants de l'Ajuntament de Palma, condicionat a l'aprovació del Projecte per part de la Junta de Govern, així com a autoritzar la presidenta del Consell d'Administració a licitar les obres.

La Junta de Govern del 16 de juliol de 2008 va aprovar el Projecte bàsic de reforma i ampliació de l'escola infantil de Son Ferriol.

El Consell d'administració del 9 d'octubre de 2008 va adjudicar provisionalment les obres a la empresa Construcciones Lull Sastre SA, per un import de 806.605,80 €.

Escola de Son Dameto

El data 24 d'abril de 2008 el Consell Rector del Patronat Municipal d'Escoles d'Infants de Palma va encarregar a l'EMOP la redacció de projectes i l'execució de les obres necessàries per a la reforma, LA construcció i/o L'adequació de les futures escoles de la nova xarxa municipal per un import màxim de 1.700.000 € (IVA inclòs).

El 23 de gener de 2008 es va convocar el concurs d'idees a nivell d'avantprojecte del centre públic d'educació infantil de Son Dameto d'Alt.

L'acta del jurat del concurs d'idees de l'escoleta de Son Dameto d'Alt va ser aprovada pel Consell d'Administració de l'EMOP del 17 de juny de 2008.

La Junta de Govern de l'11 de març de 2009 va aprovar el Projecte bàsic del centre d'educació infantil de Son Dameto d'Alt redactat pels arquitectes Sra. Violeta Visiedo Tadeo i Sr. Sergio Castelló Fos, amb el número de visat 1/6584/08, de 23 de desembre de 2008.

Altres

Consell d'Administració i acceptació de càrrecs

El 30 de juliol de 2007 el Ple de l'Ajuntament de Palma, constituït en Junta General Extraordinària de l'EMOP, d'acord amb l'article 9 del Estatuts va designar el Consell d'Administració de l'esmentada Societat Municipal:

Presidenta: Sra. Aina Calvo Sastre

Vicepresidenta: Sra. Yolanda Garvi Blázquez

Vocals: Sra. Lourdes Bosch Acarraeta, Sra. Joana Roca Cladera, Sr. Antoni Perpinyà Quetglas, Sr. Joseba Dañobeitia Mota, Sra. Fuensanta Paríí Pérez de Lema, Sr. Andreu Alcover Ordinas i Sr. Miquel Carrió Servera.

El 28 d'abril de 2008 el Ple de l'Ajuntament de Palma, constituït en Junta General Extraordinària de l'EMOP, va nomenar el Sr. Mauricio Rovira Alós com a vocal, en substitució de la Sra. Lourdes Bosch Acarraeta.

El 18 de novembre de 2008 el Ple de l'Ajuntament de Palma, constituït en Junta General Extraordinària de l'EMOP, va nomenar el Sr. Bartomeu Tugores Truyol com a vocal, en substitució del Sr. Joseba Dañobeitia Mota.

El 18 de novembre de 2008 el Consell d'Administració va nomenar al Sr. Miquel Ballester Oliver com a secretari, en substitució del Sr. Josep Lluís Alemany Pou.

Palau de Congressos

L'EMOP participa en un 50% del capital social de la societat Palau de Congressos, S.A.

COMPTES ANUALS
Balanç

ACTIU	NOTES	2008
ACTIU NO CORRENT		30.146.721
Immobilitzat intangible	5	6.078.431
Desenvolupament		-
Concessions		6.074.726
Patents, marques i llicències		3.332
Aplicacions informàtiques		373
Altres immobilitzat intangible		-
Immobilitzat material	6	10.437.606
Terrenys i construccions		10.337.345
Instal·lacions tècniques i maquinària		100.262
Inversions en empreses del grup a llarg termini	7	13.628.080
Instrumentes de patrimoni		-
Crèdits a empreses		13.628.080
Inversions financeres a llarg termini	8	2.605
Crèdits a tercers		-
Altres actius financers		2.605
ACTIU CORRENT		41.806.038
Existències	9	24.775.064
Productes en curs		24.772.828
Bestretes a proveïdors		2.235
Deutors comercials i altres comptes a cobrar	8 y 14	12.861.689
Clients per vendes i prestació de serveis		5.463.014
Clients empreses del grup		2.931.506
Deutors diversos		420.254
Altres crèdits amb les administracions públiques		4.046.914
Inversions financeres a curt termini	8	6.737
Altres actius financers		6.737
Efectiu i altres ingressos líquids	10	4.162.549
Tresoreria		4.162.549
TOTAL ACTIU		71.952.760

PATRIMONI NET I PASSIU	NOTES	2008
PATRIMONI NET		(9.738.980)
FONS PROPIS	11	(8.799.094)
Capital		(6.308.321)
Capital escripturat		(6.308.321)
Reserves		(185.327)
Legal i estatutària		(221.782)
Altres reserves		36.456
Resultat d'exercicis anteriors		(1.905.733)
Romanent		(1.905.733)
Resultats negatius d'exercicis anteriors		-
Pèrdues i guanys		(399.713)
Subvencions i donacions rebudes	12	(939.886)
Subvencions oficials de capital		(939.886)
PASSIU NO CORRENT		(18.676.440)
Deutes a llarg termini	13	(18.676.440)
Deutes amb entitats de crèdit		(13.149.080)
Altres passius financers		(5.527.360)
PASSIU CORRENT	13 y 14	(43.537.341)
Deutes a curt termini		(10.996.950)
Deutes amb entitats de crèdit		(10.135.951)
Altres passius financers		(860.999)
Creditors comercials i altres comptes a pagar		(32.199.559)
Proveïdors		(14.310)
Creditors diversos		(15.684.690)
Personal		4
Passius per impost corrent		9.801
Altres deutes amb les administracions públiques		(2.387.931)
Bestretes de clients		(14.122.433)
Periodificacions a curt termini		(340.831)
TOTAL PATRIMONI NET I PASSIU		(71.952.760)

COMPTE DE PÈRDUES I GUANYS	NOTES	31.12.2008
Import net de la xifra de negocis	15.1	768.597
Prestacions de serveis		768.597
Variació d'existències de productes acabats i en curs de fabricació	15.1	16.245.114
Aprovisionaments	15.2	(17.649.136)
Consum de mercaderies		(16.968.958)
Treballs realitzats per altres empreses		(680.178)
Altres ingressos d'explotació	15	3.846.601
Ingressos accessoris i altres de gestió corrent		1.061.589
Subvencions d'explotació incorporades al resultat de l'exercici		2.741.790
Altres ingressos		43.222
Despeses de personal	15.3	(633.734)
Sous, salaris i assimilats		(514.025)
Càrregues socials		(119.709)
Altres despeses d'explotació	15.4	(580.885)
Serveis externs		(256.402)
Tributs		(5.864)
Altres despeses de gestió corrent		(62.075)
Variació de provisions per operacions comercials		(256.545)
Amortització de l'immobilitzat		(726.535)
Imputació de subvencions d'immobilitzat no financer i altres		71.390
RESULTAT D'EXPLOTACIÓ		1.341.412
Ingressos financers		37.725
De valors negociables i altres instruments financers		37.725
Despeses financeres		(1.248.591)
Diferències de canvi		-
RESULTAT FINANCER		(1.210.866)
RESULTAT ABANS D'IMPOSTS		130.546
Impost sobre beneficis		269.167
RESULTAT DE L'EXERCICI PROCEDENT D'OPERACIONS CONTINUADES		399.713
RESULTAT DE L'EXERCICI		399.713

DEPARTAMENT D'INFRAESTRUCTURES

VIALITAT
Resum de gestió**Zona de Llevant**

Camí de Son Binissalom. Pavimentació asfàltica. Tram final.....	10.469,39
Millora paviment plaça Félix Rodríguez de la Fuente-Goya-Urà-Juan de la Cierva.....	14.948,13
Tram de camí nou a Son Cladera	23.265,23
Millora de paviment a un tram del carrer de Cala Mendia.....	4.239,20
Reparació de paviment a la plaça de Nostra Senyora del Roser.....	17.283,63
Millora de paviment a un tram del carrer de la Mare de Déu de Montserrat	15.963,41
Millora de voravia al carrer d'Aragó	4.039,35
Reparació de paviment a la glorieta de Can Capes	25.144,05
Reparació de paviment asfàltic al carrer de Rafael Manera	5.401,55
Reparació paviment asfàltic al carrer del General Ricardo Ortega.....	24.500,00
Reparació de voraries al carrer del General Ricardo Ortega.....	11.314,66
Millora de voravies al carrer de Blanes Viale.....	67.167,42
Millora de paviment asfàltic al carrer de Blanes Viale.....	16.042,06

Zona Platja

Millora de paviment d'un tram del carrer de Ferran Alzamora.....	8.854,01
Millora del paviment del carrer de Montemar.....	10.124,45
Can Pastilla: carrers de Tramuntana i Octavi August.....	14.661,81
Arenal: carrers de Diego Zaforteza i del Quarter.....	11.105,96
Dotació de serveis al carrer d'Atenes	182.500,00
Reparació d'escocells a zones Centre i Llevant	44.495,62
Total Llevant i Platja	1.134.977,71

Zona Centre

Reparació de paviment al carrer de Bonaire.....	190.669,35
Supressió de barreres arquitectòniques av. Jaume III, c. Protectora i c. Bonaire.....	82.488,94
Supressió de barreres arquitectòniques c. Bernat de Boadella i Berenguer de Tornamira.....	13.202,90
Reparació de paviment asfàltic a l'av. Jaume III	19.261,10
Dotació de serveis al carrer de Can Ribera	71.405,95
Millora del mirador de la Seu.....	128.471,61
Millora del jardí de Dalt Murada.....	42.391,27
Reparació de paviment a av. Alexandre Rosselló i Argentina.....	11.536,93
Total.....	2.625.417,73

Zona Nord

Renovació de voravies i canvi d'arbres al carrer de la Font de la Vila.....	90.612,34
Renov. de voravies i canvi d'arbres al carrer Ca Don Marc.....	120.344,47
Tram de canalització de drenatge al carrer d'Isaac Albéniz	17.396,88
Camí Nou. Tram de sa Indioteria.....	9.734,15
Crear voravia nova al camí Roig (des de la UNED fins a J. Torrents).....	49.941,18
C. General Riera (entre avingudes i c. Pere Martell)	4.803,13
Reparació de paviment del carrer de l'Ullastre.....	7.412,00
Reparació de paviment del carrer de les Cabrelles.....	8.236,00
Reparació de paviment a la cra. de Valldemossa.....	11.314,60
Reparació de paviment al c. Eusebi Estada	24.675,11
Supressió de barreres arquitectòniques a la Plaça de Toros	52.564,96
Reparació d'escocells a la Zona Nord i Ponent.....	55.577,05
Total.....	452.611,85

Zona Ponent

Millora de paviment c. Josep Villalonga (tram de l'Hotel Zurbarán).....	4.768,25
Millora de paviment calçada c. Maribel i tram c. Llac dels Quatre Cantons	26.425,65
Reparació de paviment asfàltic c. Son Buit i Puig de Pollença	5.324,34
Reparació de paviment de marès del parc del Sagrat Cor i c. Son Espanyolet	86.765,70
Construcció de voravia al c. Presbítero Seguí	4.456,46
Reparació de paviment asfàltic al passeig Marítim (vessament de gasoli).....	19.705,57
Reparació de paviment asfàltic al passeig Marítim (Portopí).....	10.839,91
Reparació de paviment asfàltic al passeig Marítim (rentadors)	39.739,65
Voravia al c. Antoni Fuster	5.551,18
Tancament de l'aparcament a Son Roca	7.299,94
Supressió de barreres arquitectòniques a Son Rapinya-Son Peretó.....	56.867,98
Supressió de barreres arquitectòniques a Son Cotoner, es Camp d'en Serralta i es Fortí	329.475,00
Total.....	603.258,65

Les 4 zones**Resum d'obra realitzada**

Llevant-Platja	1.134.977,71
Centre	2.625.417,73
Nord	425.611,85
Ponent	603.258,65
Total	4.816.265,94

PARCS I JARDINS
Resum de gestió
Manteniment i conservació

<i>Contracta</i>	<i>Actuació</i>	<i>Pressupost (Euros)</i>
Azahar.....	Conservació i manteniment d'espais verds, alineacions arbòries, mòduls, arbres i grups ornamentals vegetals de la zona de ponent i remodelació d'espais verds i conjunts d'arbres i subministrament de material de jardineria	3.532.089,98
FCC, SA.	Conservació i manteniment d'espais verds, alineacions arbòries, mòduls, arbres i grups ornamentals vegetals de la zona de Llevant i remodelació d'espais verds i conjunts d'arbres i subministrament de material de jardineria	3.788.413,47
UTE Jardins de Ciutat.....	Conservació i manteniment d'espais verds públics "Lote 3 Alineacions Arbòries"	1.618.681,15
Roig Obres, Serveis i Med	Conservació i manteniment de les fonts ornamentals de la ciutat	398.023,45
ESMENT-AMADIP.....	Conservació i manteniment de les zones verdes 1a i 2a fase del polígon de Llevant	130.417,20
La Sapiència.....	Neteja de zones verdes	319.572,00
Contractes menors (Diversos)	Conservació i manteniment del bosc de Bellver	198.728,22
Contractes menors (Diversos)	Conservació i manteniment d'es Carnatge	32.000,00
Total.....		10.017.925,47

Resum de gestió

Conservació i manteniment dels espais verds

Zona Llevant: 389 mob., Àlber, Albarrassí mob., Albuera mob., Alexandre Fleming plaça, Alfambra, Antillon, Aragó mob., Arquebisbe Miquel Roca mob., Atenes mob., Baltasar Valentí mob., Bartomeu Barceló i Mir mob., Beethoven mob., Bernat Visca, Bisbe Planas mob., Blanes Viale Ev, Born del Molinar mob., bosc Platja de Palma, bosc la Ribera, c. Tomàs Rullan, Can Llimona parc, Cala Gran mob., Cala Malgrana mob., Cala Marçal, Cala Mitjana, Cala Montdragó mob., Cala Moreia mob., Cala Pi mob., Cala Serena mob., Cales de Mallorca mob., camí Can Alegria, camí de Son Banya, camí san Jordi mob., camí les Meravelles, Can Caimari mob., Can Terrers, Canonge Tarongí, c. Lluçmajor mob., Caracas, Cardenal Reig plaça, Cal Capellà, Celia Viñas mob., Centre de Salut Son Gotleu, Centre de Salut Viver/Rafal, Ciutat de Queretaro, Ciutat Jardí mob., Col·legi Son Gotleu, Crèdit Balear, ctra. Militar mob., ctra.. Manacor, dels Nins plaça, Dido Ev, es Campet, es Carnatge, es Pil·larí església, es Pil·larí plaça, es Tamarells, Eusebi Estada mob., Joan Rosselló de Son Fortesa mob., Félix Rodríguez de la Fuente mob., Ferrà Fiol mob., Fita mob., Galió, Fra Joan Alzina plaça, Francesc Garcia Orell plaça, Galatzó, Gaspar Bennàzar, Arq. mob., Gaspar Rullan mob., Gran Via Can Pastilla, Ignasi Barraquer mob., Illa d'Elba mob., Illa de Còrsega mob., Illa de Rodes mob., Indalecio Prieto mob., Isaac Albeniz, Isaac Albéniz mob., Isaac Albéniz Nou, jardineres Aragó, Jaume Ferran mob., Jaume Pomar i Fuster mob., Jorge Luis Borges, Josep Darder, Metge mob., Josep Guasp mob., Josep Maria Llopart plaça, Joan Maragall, Lanzzone mob., les Meravelles, la Indioteria plaça, Llevant mob., Màlaga, Manacor, Manacor (cavallet), Manuel Azaña, Mar d'Aral, Mar de Símil, Mar Jònica U.A.25.2, Marbella, Marina de Portitxol 2, Marina Portitxol 1, Major de Son Ferriol plaça, mitjana Aragó, Mestre Perosi mob., Mèxic Avinguda, Mínims mob., Miquel Riera i Perelló plaça, Músic Baltasar Samper mob., Músic Arrieta, Nanses mob., Orson Welles plaça, Pagell, Palangres mob., parterre Aragó (olivera, passeig Molinar (es Portitxol), passeig Cala Gamba mob., passeig Terol (Son Ferriol), Pere Garau mob., Pic Almanzor mob., Pic Auñamendi mob., Pic Puigmal mob., Pius IX plaça, plaça Església mob., plaça Segòvia mob., Platja de Palma mob., polígon Son Castelló, Ponent

(Sant Jordi), es Rafal Nou plaça, es Rafal Vell, Regal mob., Romero de Torres, rotonda ses Fontanelles, rotonda de Sant Jordi, rotonda las meravelles, rotonda i part. camí Vell de Bunyola, rtda. Mare de Déu de Montserrat/ Ind. Prieto, els Hostalets, sa Fertilizadora, sa Gruta, la Ribera (rtda. Sometimes), la Ribera ev., Sant Francesc Xavier plaça mob., San Marino plaça, Santa Isabel plaça, Selva mob., ses Fontanelles, ses Sorts, ses Veles, es Hostalots Puig de l'Àguila, es Hostalots Puig del Nebot, Son Alemany mob., Son Ferriol Nou, Son Fortesa plaça, Son Fuster, Son Fuster Nou, Son Oliva I, Son Oliva mob., Son Oliva (Enric Granados), Son Rossinyol, talús de ses Sorts, Miquel Dolç plaça, Tomàs de Villanueva Cortàs mob., Torre d'en Pau, Tortosa, Trencadors mob., túnel Aragó, Vicari Joaquim Fuster, Marte de Déu de Lluc plaça, Mare de Déu de Montserrat, habitatges Verge de Lluc, Wagner mob., Z.V. Col. G. Mezquida (pol. Son Castelló), Marina des Portixtol III, Cases de Son Ametler, sa Petrolera, Bernat Visca 2, Son Rutlan, Son Martorell, Can Terréers, Isaac Albéniz, Jeroni de Berard, Illes Pitiüses.

Zona Ponent: 31 de Desembre, Abu Yaha plaça, Alexandre Rosselló mob., Alexandre Rosselló avinguda, Almirall Churruca mob., Almirall Moreno passeig, Andrea Doria, Andrea Doria mob., Andreu Ferret, Andreu Torrens, Antoni Maura, Arabella (Son Xigala II), Arabella Son Xigala (2a fase), Argenteria, Banc de l'Oli plaça, Barcelona plaça, Barques de Bou, Barranc mob., Barrera mob., Bisbe Berenguer i Palou, Bisbe Bernat Nadal mob., Busqueret, Ca l'Ardiaca mob., Marià Villangómez, camí de Son Rapinya mob., es Camp Redó, Can Bordils, Can Simonet, Can Vatlòri mob., Cap Enderrocat I, Cap Enderrocat II, Cas Capiscol, Cas Capiscol Nou, Catalina March mob., Cavalleria mob., Cecili Metel mob., Comte de Barcelona mob., Comte de Sallent avda., Constitució (mòduls), convent de Santa Magdalena, Corb Marí, costa de la Pols (mòduls), costa d'en Brossa (mòduls), costa des Gas, Cotlliure, Creu des Secar de la real, dels Reyes camí (parterres), Delme mob., del Mercat plaça, Desemparats plaça, Dragonera mob., Drassana mob., es Barranc, es Forti, es Jonquet, es Muntant, escales plaça Mediterrània, escalinates Almirall Cervera, escalinates Bernat de Santa Eugènia, escalinates c. Penyal, escalinates de la Seu, escalinates de s'Aigua Dolça, escalinates Sant Jose de Calassanç, Espanya plaça, Establiments mob., Fàbrica mob., Finlàndia, Francesc Rosselló, Francesc Vidal i Sureda, Francesc Vidal i Sureda mob., Gabriel Alomar av., Garita/Far, Gasolinera Avingudes, General Riera, Gomila Park, Germans Garcia Peñaranda, Hospital Militar, església d'Esporles, església de Son Roca, església de Sant Agustí, església de Son Sardina, Indústria, Indústria (molins), Institut plaça, Jaume III, jardí del Bisbat, Jaume II, Jaume Lladó Ferragut, Joan Cortada, Joan Santaner mob., Joaquim Caldentey mob., Jordi Villalonga i Velasco, José Alemany Vich, Josep Ventayol (Son Rapinya), Joan Carles I, Joan March Ordinas avda., la Mercè plaça, la Rambla mob., la Reina plaça, la Vileta (UA. 6.15), Llac Martel, l'Arboç, Llac Enol mob., Llac dels Quatre Cantons mob., Llorenç Villalonga plaça, Llorenç Cerdà plaça, Lluís Vives, Madrid plaça, Mallorca passeig, Marivent, Marquès de la Séenia, Marquès del Palmer mob., Mines mob., mirador del Terreno, Mònaco-Noruega, Morlà, Museu d'Art Modern, Nicaragua, Oblates mob., Ocells mob., Olivar plaça mob., olivera de la Vileta, Oms, Palau Reial, Panamà, Paradís, Paraires (mòduls), parc de ses Estacions, Pare Cerdà, París plaça, parc de Bellver, parterres de Son Vida, Pasqual Ribot mob., passeig del Born, passeig de l'Equador, passeig Marítim, Passatemps (Son Sardina), passeig Pilar mob., Pau Casals mob., Paraires, Pes de la Palla plaça, Pescadors/Curt (es Puig de Sant Pere), Pescateria mob., Picasso avda., Picasso mob., plaça Miquel Maura, plaça Quadrado, plaça de Cort, plaça del Fortí mob., plaça Gomila mob., plaça Immaculada mob., plaça Santa Fe mob., plaça Weyler mob., Pólvora, Porta del Camp, Porta Pintada, Porta de Santa Catalina plaça, Portopí, Progrés plaça, Pont plaça, es Puig de Sant Pere, Can Puigdorfila (mòduls), pl. Espanya avda., pl. Chopin (mòduls), pl. Rosari mob., Rambla-la Riera, Rector Juan mob., Reina Sança de Nàpols, Reverendo Gabriel Bestard mob., Comtat del Rosselló plaça, rotonda Cas Capiscol, rtda. Miquel Arcas/Alfons el Magnànim, rotonda Llac Major, rotonda Ocells, rotonda Reis-c. de Jesús, rotonda Reis-camí de la Vileta, rotonda Reis-Esporles, rotonda ronda urbana/camí de Jesús, rotonda J.R.Trobat/camí Son Rapinya, rotonda J.R.Trobat/camí de la Vileta, rotonda Llac dels Quatre Cantons/Llac Martel, sa Feixina, sa Pedrera, sa Teulera (zona verda), sa Teulera-alineacions, sa Teulera-bosc de Bellver, Sagrat Cor, Sagrera passeig, Salt del Ca, Salvador Dalí, Sant Ferran parc, Sant Alonso mob., Sant Esperit, Sant Francesc plaça, Sant Miquel, Sant Salvador pl., Santa Eulàlia plaça, Santa Pagesa plaça, es Secar de La Real, Serralta plaça, Ses Voltes mob., S'Escorxador, Set Cantons, Sínia d'en Gil, Carme Guàrdia, Puig del Caragol, la Soledad (mòduls), Son Ceba, Son Cotoner parc, Son Dameto, Son Dureta, Son Flor, Son Moix Blanc, Son Pacs (Infraestructures), Son Pacs (Son Rapinya), Son Peretó, Son Pisà, Son Quint plaça, Son Rapinya camí (Ctral. R.Reis), Son Roqueta, Son Toells, Son Vatlòri-Son Borràs, Son Vida, Son Xigala parc, Son Ximelis parc, Tagamanent plaça, Torrent mob., Uruguai, Verd. UA 12-5, Verdes sa Riera, Verona mob., Alemanya avda., Portugal avda., Via Roma, Vicenç Joan Rosselló mob., Mare de Déu de la Salut plaça, Mare de Déu del Miracle plaça, Voramar, Xeremiers, Can Baró, Joan Ripoll i Trobat (zona jocs), Pólvora, Son Flor plaça, Son Peretó urb, camí de Passatemps, rotonda de Passatemps, Can Coll, Son Catleret.

Alineacions arbòries: Son Martorell, Son Rutlan, Can Coll, Son Catleret, sa Petrolera, Fase A 2a línia Platja de Palma, fase B 2a línia Platja de Palma, Cases de Son Ametler.

Jocs infantils: Alexander Fleming plaça, Baltasar Valentí, Bernat Visca, bosc de la Ribera, Cala Marçal, camí de Son Banya, Can Llimona parc, Can Pastilla Platja, Can Terrers, Canonge Tarongí, Cal Capella, Crèdit Balear, dels Nins plaça, es Campet, es Carnatge, es Pill-lari pl., Joan Rosselló de Son Fortesa, Félix Rodríguez de la Fuente, Galió, Fra Joan Alcina plaça,

Francesc García Orell plaça, Gaspar Rullan, Isaac Albéniz, Isaac Albéniz, Nou, Jaume Ferran, Jorge Luis Borges, Josep Darder Metge, Josep Guasp, les Meravelles, la Indioteria plaça, Mar d'Aral, Mèxic avinguda, Miquel Riera i Perelló plaça, Músic Arrieta, Orson Welles plaça, Pagell, Ponent (Sant Jordi), pl. Major de Son Ferriol, pl. Sant Antoni Abat, es Rafal Nou pl., c.Selva, es Rafal Vell, Romero de Torres, es Hostalots, Puig del Nebot, sa Fertilizadora, sa Gruta, la Ribera ev., ses Fontanelles, ses Sorts, ses Veles, Son Fuster, Son Fuster Nou, Son Rossinyol, Tomas Rullan, Torre d'En Pau, Vicari Joaquim Fuster, Habitatges Verge de Lluc, Andreu Ferret, Arabella Son Xigala (2a fase), Arabella Son Xigala (parc tancat), Bisbe Berenguer de Palou, Busqueret, Can Simonet, Cap Enderrocat, Cas Capiscol (presó), Cas Capiscol (petit), Cas Capiscol Nou, castell de Bellver (Jovellanos), castell de Bellver (Polvorí), Cotlliure, Gomila Park, Geramns Garcia Peñaranda, Jose Alemany i Vich, l'arboç, Llorenç Cerdà, parc de la Mar, parc de ses Estacions, Passatemps, plaça Verge del Miracle, Progré, pl. Tarent, Reina Sança de Nàpols, S'Escorxador, sa Quarantena, sa Fexina, Sagrat Cor, Salvador Dalí, Sant Salvador pl., Santa Pagesa pl., es Secar de la Real, es Secar de la Real (font d'en Baster), es Secar de la Real (font de La Vila), es Secar de la Real (tafona), ses Fonts, Sínia d'en Gil, Son Ceba, Son Cotoner, Son Flor, Son Flor plaça, Son Moix Blanc, Son Pacs (Son Rapinya), Son Peretó (Mercadona), Son Peretó (Urbanització), Son Pisà, Son Xigala parc, Verd. UA. 12-9, Vicenç Juan i Rosselló, Voramar, Xeremiers. Josep M. Llompарт. Madrid plaça, Son Muntaner, Passatemps. Així com tots els carrers de ciutat.

Ampliacions jocs infantils: camí de Passatemps, Son Dameto (Riera Xamena), Monti-sion, Marquès de la Sénia, Mirador Joan Miró, General Riera (aparcament)

Remodelacions

A alineacions arbòries: plantació arbres mitjanera camí de Gènova (sa Teulera). Plantacions per efectes de la ventada.

A zones verdes: Son Rutlan (gespa i reg), Son Gotleu (poda palmeres), Ciutat Jardí (posada a punt), es Rafal Vell (jardineres i reg), Son Costa (jardineria), Miquel Riera Perelló (jardineria), Hospital de Son Llätzer, mitjanera (jardineria i reg), jardineres pl. Joan Carles I, jardineres pl. de la Reina, Son Dameto, Joanot Colom. Instal·lació Línia de vida a l'lit de sa Riera. Son Pacs.

Ampliacions: Son Martorell, mitjanera Aragó-Son Rutlán, Gaspar Rullan, Cala Malgrana - Son Cladera, Ciutat Jardí, Joanot Colom, vials confrontants Hospital Son Llätzer, Son Parera, Castella-la Manxa, General Riera, Monti-sion, sa Taulera 3a fase, Son Dameto (Riera Xamena), Joan Mascaró i Fornés, mirador Joan Miró, es Jonquet, Son Llätzer.

Col·locació de sistemes de reg (aspersió i goteig): Son Rutlan. Can Terrers. ZV Ciutat Jardí. Jardí Policia Local Son Gotleu. Vicari Joaquim Fuster.

Neteja de solars i zones verdes: Son Dameto A, Son Dameto B, Son Dameto C, Son Buit A, Son Buit B, Son Buit C, Son Dureta. Bombers. Polígon de Can Valero. Mirador Badia. Solar del c. Bernat Visca. Policia Local. Mur del Jonquet. Cals Enagistes. Jardineres de Son Roqueta. bosc de Bellver. Solar d'Indalecio Prieto. Col·laboració en aiguafocs. parc de la Mar. Neteja de la UNES. Solar des Molinar. Zona verda i passos de vianants de Moix Blanc. Neteja de camins de Sant Jordi. Neteja de camins d'Establiments. Solar del c. Samil cant. Acapulco. Retirada d'arbres per tempesta. Neteja del camí dels Reis des de Magatzem Verd fins al camí Sant Bernat. Neteja del camí de Sant Bernat. Neteja del carrer de Sant Josep de la Muntanya (restes arq. Síquia Real) ZV la Ribera. Sometime, Foncalada, Son Xigala, Son Peretó, ses Fontanellesm Son Perera, Son Quint.

Arbrat viari: 85 unitats de noves plantacions a tota la ciutat. 1.030 unitats de reposició d'arbres a tota la ciutat. Cavada de 409.530 garangoles. 118.207 recs de l'arbrat.

Poda d'alineacions arbòries: 3.345 unitats (poda d'arbres d'hivern); 4.977 unitats (poda d'arbres d'estiu)

Relació dels principals serveis d'emergència: atenció de les telefonades rebudes pel 010, amb un total de 3.329 peticions.

Eliminació de bosses de processonària: Gomila parc, Camilo José Cela, parc de la Mar, sa Quarantena, Jordi Villalonga i Velasco, Voramar, Torre d'en Pau, Sagrat Cor, es Barranc, Son Buit, Son Ximelis, Son Dureta, Son Sèbola, sa Teulera, Pins, pl. Terol, Mestre Chapí, Gessamí, Illa de Xipre, Illa de Trafalgar, bosc de Bellver. Aragó, Agustí Catany, Duna, Perla, carretera Militar, pl. dels Nins, Pare Bartomeu Salvà, Tossals, Jesús, Anglada Camarassa, Bernat de Santa Eugènia, Joan de Saridakis, Puig de Randa, Puig de Sant Salvador, Sant Josep

de Calassanç, Ca l'Ardiaca, Valldemossa, Ancora, Anfós, camí de Can Pastilla, Caravel·la, Congre, Norai, Oblada, Pins, Tramuntana, Virgili, Volantí, Xabec, Cala Gamba, Fort, Guasp, Illa de Malgrat, Illa de Malta, Illa de Xipre, Josep Marquès i Talet, Moisès, pl. Gomila, Manacor, Bartomeu Pons i Coll, Far, Francesc Vidal i Sureda, Vista Alegre, Gremi de Boneters, Acapulco, Bartomeu Xamena, Canyes, Costa Brava, Deià, Fontcalada, Formentor, Guadalajara, Llaüt, Mar Menor, Marbella, Samil, Sant Ramon Nonat, Santander, Son Rigo, Villagarcía de Arosa, Adrià Ferràn, Valparaiso, Portopí, Margarita Retuerto, Margaluz, Marià Villangómez, Escòcia, Santa Mònica, Santa Pràxedes, Pilar Juncosa, pl. Pont, Pensament, Lleó XIII, Sant Joan de la Creu, camí de Son Rapinya, Verge del Miracle, Félix Rodríguez de la Fuente.

Plantacions a la setmana de l'arbre: el Terreno (bosc de Bellver), sa Taulera, passeig Mallorca, Cala Estància, Can Pastilla (març de 2008).

Tractaments fitosanitaris realitzats als diversos parcs de la nostra ciutat: contra l'*Spodoptera littoralis* i els fongs de la gespa: les Meravelles. rotonda de ses Fontanelles, Torre d'en Pau, marina des Portittxol, c. Manacor, es Coll d'en Rabassa, Polígon de Llevant, Porta del Camp, pl. d'Espanya. pl. Rosselló. Avingudes, la Punta - Abu Yahya. Rotonda Miquel Arcas-Alfons el Magnànim, Centre de Salut de Son Gotleu, rotonda del c. Mare de Déu de Montserrat.

Contra la galeruca dels oms (*Ulmus pumila*) i l'oïdi (*Platanus orientalis*): C. Manacor, Reis Catòlics, Gabriel Llabrés, pl. Pere Garau, Benet Pons, Avingudes, Son Ferriol, C. Civada, C. Amer, Son Fuster, Mar Adriàtica, Mar Aràbiga, Mar Càspia, Mar del Japó, Mar Jònica, Mar Roja, Pic Almazor. Pic Puigmal. Pic Teide. pl. Espanya. Tractament contra primers estats larvaris de processionària del pi (octubre), als pins de carrer. Distribució de 50 Trampes "caixa-niu" amb feromones per a tractament de la processionària. Tractaments amb bacilus. Tractaments contra la galeruca de l'om. Tractaments contra àfids i psila a baladres, xicarandanes i arbres de l'amor.

Manteniment de fonts ornamentals: fonts del c. Barques de Bou (es Puig de Sant Pere), font del c. Marquès de la Sénia, font del camí de Jesús, font de la Rambla, font de la plaça del Cardenal Reig, font dels jardins de sa Feixina, font de la plaça de la Drassana, font del c. Eaktai Ahn, fonts del parc de ses Fonts, fonts de l'escala de la catedral, font de la plaça de la Reina, fonts dels jardins de s'Hort del Rei, font dels jardins de sa Quarantena, font de la plaça de Sant Jeroni, font de la plaça Abu Yahya, font de la plaça del Fortí, font de la plaça Carles I, font de la plaça de la Reina, font de la plaça de les Meravelles, font de la plaça del Progrés, font de la Clastra, font de la Porta del Camp, font de ses Fontanelles, font de Son Dameto, es Rafal Nou, Son Costa, Son Gibert.

Ampliacions: General Riera (plaça de Raman Rotger) i Son Dameto (c. Riera Xamena).

Remodelacions fonts ornamentals: adequació al Reglament de baixa tensió. Jardí de la Quarantena. Legalització de fonts, 1a i 2a fase. Font de la glorieta de la Reina i fonts de s'Hort del Rei.

Escoles taller: Bellver i Llevant: formació específica: descripció dels treballs realitzats per l'ET Bellver.

Tots els treballs realitzats pels alumnes-treballadors de l'ET Bellver han tingut com a marc general d'actuació per una part el programa docent aprovat per a aquesta escola taller per la Direcció General de Formació del SOIB dia 11 de novembre de 2003 i, per l'altra, el Pla d'ús i gestió del bosc de Bellver, aprovat el Ple dia 18/05/95. Lluita contra la processionària: s'han col·locat 50 caixes niu a diferents punts del bosc per fomentar la cria d'ocells silvestres. Delimitació de camins: dins de l'estratègia de la protecció del sòl com a mesura prioritària per a la conservació del bosc de Bellver, s'ha continuat amb la tasca de delimitació de camins i vials mitjançant la disposició de passamans rodons de fusta. Repoblació forestal. S'ha fet un manteniment bàsic de reg sobre la planta repoblada enguany. Podes de formació: per donar creixement major i millor als arbres (fonamentalment el pi, l'ullastre i el garrover) i alhora es facilita el pas dels vianants pels camins (en elevar les branques més baixes), s'han realitzat podes de formació. Retirada d'arbrat que ha caigut, sec i parasitat pel *blastophagus*: Tots els arbres que per vellesa o malaltia han mort han estat aterrats i retirats, i posteriorment s'han arrabassat. Neteja de residus urbans: de forma permanent s'han netejat i retirat els residus urbans que s'han anat trobant pel bosc. Manteniment de punts permanents d'aigua: per aconseguir un increment en el nombre d'exemplars que formen la fauna de Bellver es mantenen al llarg de tot l'any diversos abeuradors. És de fàcil observació l'èxit que aquests representen. Lluita contra l'erosió: tenint en compte l'erosió a què està sotmès el terreny del bosc de Bellver, a causa dels acusats pendents que presenta i l'escassa vegetació que hi ha a determinades zones, s'han construït preses de contenció amb troncs, a fi de minimitzar l'efecte erosiu sobre el sòl i facilitar la retenció de materials (terra, *humus*, etc.) tan importants per a la formació d'aquest. Escola Taller

Llevant (avda. Mèxic): projecte, disseny i construcció del jardí, instal·lació xarxa reg, tractament de plantes, paviments, podes, manteniment de jardí, teoria i pràctica en tots el temes relacionats amb la jardineria.

Manteniment del mobiliari urbà: remodelació dels tendalss al parc de Son Costa. Canvi de sòl i de jocs al parc c. Baladre/Àlber. Instal·lar sis nous bancs al parc de Llevant. Adecentar catafalco a pl. Josep M. Llompart. Reubicació de la font al carrer de Bernat Visca. Canvi de sòl al parc pl. Jorge Lluís Borges. Instal·lació de nou joc al parc de Son Rossinyol. Canvi del sòl i adequació dels bancs d'acord amb el Reglament de supressió de barreres arquitectòniques al parc de ses Veles. Canvi del sòl i nous jocs d'infants al parc pl. Miquel Riera i Perelló. Construcció de nou sorral a pl. Xeremiers. Construcció de dos sorrals al parc de la Mar. Instal·lar capa contínua sobre les llosetes de cautxú al parc de pl. Santa Pagesa. Canvi dels bancs existents per d'altres nous a la pl. de Son Quint. Anivellament de l'àrea de jocs; canvi de sòl; instal·lar barrat i millorament dels jocs al parc de Son Pisà. Canvi de sòl. Instal·lació de barrat al parc del c. Cap Enderrocat. Barrat a l'àrea de jocs, al parc de Son Xigala. Instal·lació de dos bancs a pistes petanca c. Antoni Riera i Xamena. Canvi de sòl i jocs al parc c. Baltasar Valentí. Pàrquing Manacor (bancs) Son Gibert (tancament perimetral) pl. Guàrdia Civil (jocs infantils), ses Veles (jocs infantils). Col·locació de cartells a zones verdes i jocs infantils. Jocs infantils a Son Peretó. Tancament a Arabella, c. Mussol, c. Antoni Ferrer, c. Maria Ferret, Son Vic, bosc de Bellver.

Conservació i manteniment de l'àrea natural d'especial interès des Carnatge: neteja de residus urbans: de forma permanent s'han netejat i retirat els residus urbans que s'han anat trobant a tota la superfície, incloent-hi la primera línia de costa. Eliminació de planta invasora. Eliminació de salats (*Atriplex halimus*) per la consolidació de les comunitats vegetals. Tractaments de conservació dels elements de fusta (rodons, barreres i pèrgoles) Neteja de grafiti. Reparació de l'enllumenat. Substitució de corda dels tancaments presents i realització de nous tancaments amb la instal·lació de rodons de fusta i corda per a la conservació de les deposicions d'arena d'origen eòlic i les comunitats vegetals naturals: en total, s'han substituït 1.900 m de corda i s'han realitzat 600 ms de tancaments nous. Reforç de les comunitats vegetals i introducció d'espècies vegetals autòctones esvaïdes de la zona. Per a aquestes tasques s'han realitzat actuacions tals com recollida de llavors, producció de planta autòctona i plantacions: s'ha plantat un total de 15.000 unitats de plançons de 23 espècies vegetals, deixant 2.500 unitats més en producció al viver municipal per a properes campanyes de revegetació. Cal destacar la col·laboració de la Conselleria de Medi Ambient, la qual ha aportat 4.500 unitats de plançons a través del viver forestal de Menut. Tramitació de les autoritzacions corresponents per a la recollida de material vegetatiu i producció d'espècies vegetals protegides (*Otanthus maritimus*). Reparació de mobiliari urbà. Tasques de desbrossament als marges de vials i zona verda.

Conservació i manteniment del bosc de Bellver: a part de les tasques esmentades anteriorment realitzades al bosc de Bellver per part de les escoles taller, s'exposen a continuació altres actuacions que s'han duit a terme per al parc de Bellver. Dins el marc de les actuacions de prevenció de risc d'incendis i seguretat s'ha realitzat una faixa contra incendis a la banda de la urbanització del Terreno, des de el torrent de sa Teulera al torrent del Mal Pas i la neteja forestal d'un tram del torrent de sa Teulera. Retirada de pins morts, malalts, tomats pel vent o amb risc de caure a tota la superfície del bosc: s'han retirat 240 pins amb aquestes característiques, capolant les restes de branques per a l'aportament de matèria orgànica al sòl. Reparació de paret seca: se n'han reparat 350 m a diferents punts del bosc. Tractaments per a la processionària. Referent a la gestió del bosc, durant el 2008 s'ha actualitzat el Pla d'ús i gestió del bosc de Bellver i s'ha redactat l'Estudi previ de vialitat, accessos i recorreguts peatonals al bosc de Bellver i projecte executiu de 1a fase d'actuació - camí perimetral.

ENLLUMENAT PÚBLIC
Treballs realitzats

1. EQUIPS QUE INTEGREN EL SERVEI

1. Brigada municipal

CATEGORIES	DIRECCIÓ, ADM. I OFICINA TÈCNICA	ENCARREGATS	OFICIALS ELECTRICISTES	OFICIALS FERRERS	OFICIALS PICAP.	AJUDANT ELECTRICISTA	AJUDANT FERRER	AJUDANT PICAP.
ENCARREGAT		1						
MESTRE		1						
OFICIAL 1a			3		1			
AJUDANT						5		

2. Contracte Manteniment (UTE Palmallum): inici de contracte a Març 2008

CATEGORIES	DIRECCIÓ, ADMÓ I OFICINA TÈCNICA	ENCARREGATS	OFICIALS ELECTRICISTES	OFICIALS FERRERS	OFICIALS PICAP.	AJUDANT ELECTRICISTA	AJUDANT FERRER	AJUDANT PICAPESr.
GERENT	1							
DELEGAT	1							
ENGINYER	1							
OPERADOR SISTEMES	1							
ADMINISTRATIU	2							
ENCARREGAT GRAL.		3						
OFICIAL 1a			14					
PEÓ						12	1	
OFICIAL 2a					2			
OFICIAL 2a				1				
OFICIAL 3a								2

2. INVENTARI

- Punts de llum existents: 36.728 (representa un increment d'un 14% respecte l'any anterior).
- Nre. quadres existents: 884 sectors elèctrics.

3. OBRES EXECUTADES I MANTENIMENTS PREVENTIUS

Àmbit	Import	Nre. punts	Tipologia	Pot. Instal·lada (W)	Tipus contracte	Contractista
ctra.. Militar, Amílcar, Pare Serra	29.759,02 €	-	Remodelació línies elèctriques	-	CM	Myasa
C.Salado	20.115,43 €	22	Remodelació de l'enllumenat	3300	CM	Myasa
C. Salado	8.666,83 €	9	Eliminació sector elèctric	1350	CM	Myasa
Bartomeu Xamena, Fontcalada i Veracruz	4.745,65 €	-	Eliminació enllumenat vell	-	CM	Myasa
parc Mateu Verd	4.547,48 €	-	Legalització de les instal·lacions	-	CM	Myasa
c. Vinyet	1.507,39 €	-	Adequació xarxes per canvi a Gesa	-	CM	Myasa
Sa Feixina	9.693,42 €	-	Desplaçament columnes per carril bici	-	CM	Palmallum
Font Sepulcre C.Concepció	2.465,03 €	-	Il·luminació de la font	-	CM	Brigada Municipal
C. Blatera, Despuig i Cala Malgrana	18.219,83 €	-	Legalització dels sectors	-	CM	Palmallum
Son Canals	8.201,21 €	3	Reforma enllumenat	150	CM	Palmallum
Econòm Ferrari, Safareig i Sud	21.150,50 €	4	Reforma enllumenat i legalització	600	CM	Palmallum
Son Canals i la Soledat	31.939,53 €	451	Canvi massiu, eliminació mercuri	67.650	CM	Palmallum
Illa de Samos	23.267,91 €	27	Substitució balises	1890	CM	Palmallum
Gremi de Sallers i Basters	54.105,94 €	26	Eliminació vandalisme	1890	CM	Palmallum
Orson Welles	8.155,54 €	12	Reparació pistes esportives	4800	CM	Palmallum
C. Despuig	48.264,70 €	10	Legalització sector elèctric	2500	Major	Myasa
Zona Apuntadors i Drassana	44.196,22 €	-	Substitució fanals i legalització	-	Major	Myasa
Prevere Bartomeu Font	8.581,87 €	-	Remodelació instal·lacions	-	Major	Myasa
Santiago Álvarez Avellán i Eduardo Ugorri	19.121,90 €	-	Remodelació carrers i legalització	-	Major	Sampol
Mar Aral, parcel·les, Meravelles	17.925,46 €	-	Remodelació amb columnes i globus	-	Major	Sampol
Eusebi Estada	398.305,41 €	111	Remodelació tram fins arquitecte Bennassar	20450	Major	Elecnor
Can Capes – fase 3	68.205,56 €	75	Remodelació i eliminació sector C. màlaga	16500	Major	Elecnor
Ses Voltes	589,11 €	3	Augment il·luminació	450	CM	Brigada mpal.
plaça Llorenç Bisbal	5.688,64 €	2	Augment il·luminació	300	CM	Brigada mpal.
Diverses zones	108.546,32 €	-	Subministrament material per a actuacions brigades municipals	-	Major	Brigada mpal.
• Mercat, Weyler, Unió i la Rambla						Brigada mpal.
• C. Jesús						Brigada mpal.
• Palau Solleric						Brigada mpal.
• C. Palau						Brigada mpal.
• Born i Artesania						Brigada mpal.

• Fortuny, Santa Clara i Montis-sion						Brigada mpal.
• sa Riera						Brigada mpal.
Santa Elisabet	59.908,08 €	-	Remodelació línies elèctriques plaça	-	Major	Myasa
Camí Gènova-Sant Agustí	29.140,80 €	5	Instal·lació enllumenat a Ses Lleones	510	CM	UTE llull sastre
Ses Cadenes	11.813,66 €	-	Legalització instal·lacions	-	CM	Roig
Robert Graves	10.585,13 €	4	Legalització instal·lacions	600	CM	Coibsa
Rubert	12.300,34 €	6	Legalització instal·lacions	900	CM	Coibsa
Lluís Fabregues, Salut	15.875,70 €	5	Legalització instal·lacions	750	CM	Coibsa
Josep Darder, Metge	6.783,01 €	28	Legalització instal·lacions	4200	CM	Roig
Pl. Selva	18.121,48 €	21	Legalització instal·lacions	3150	CM	Coibsa
Estanislau de K. Aguiló	19.995,11 €	2	Legalització instal·lacions	300	CM	Coibsa
Son Armadams	10.475,31 €	-	Legalització instal·lacions	-	CM	Roig
Parellades	43.337,83 €	41	Legalització instal·lacions	10.250	CM	Myasa
Factures tempesta octubre 2007	19.900,26 €	-	Intervencions realitzades	-	CM	Myasa
Factures tempesta octubre 2007	79.011,94 €	61	Material modificat	9150	Major	Myasa
Pl. Francesc Garcia Orell	9.412,16 €	-	Legalització instal·lacions	-	CM	Myasa
Es Carnatge	17.260,80 €	-	Legalització instal·lacions	-	CM	Myasa
Assistència tècnica control energètic	20.880,00 €	-	Suport per a la optimització de la telegestió	-	CM	Arelsa
Sant Francesc de Sales i aparcament	23.769,68 €	6	Col·locació columnes amb projectors	2.400		Palmallum
Torre Vella i camí de Bunyola	20.695,78 €	14	Substitució enllumenat per columnes noves	2.100		Palmallum
C. Jesús	35.577,36 €	60	Remodelació enllumenat i col·locació reforç sobre suports existents	8.350		Palmallum
c. Puig d'Alaró	35.847,85 €	60	Remodelació enllumenat a pas vianants	3.600		Palmallum
parc de ses Sorts a Son Gotleu	160.122,13 €	38	Instal·lació enllumenat nou	5.700		Palmallum
Son Roca fase I	361.100,63 €	68	Remodelació enllumenat en diversos trams de la barriada	10.200		Palmallum
Passeig de Ciutat Jardí	83.057,54 €	604	Canvi d' equips i làmpades a primera línia	143.450		Palmallum
Passeig des Portixol, es Molinar i Cala Gamba	19.498,27 €	216	Canvi d' equips i làmpades a primera línia	75.520		Palmallum

4. INFORMES RECEPCIONS URBANITZACIONS

Localització	Núm. expedient	Localització CM	Punts	Tipologia	Potència (W)	Regulador	Telegestió
PARC SON DAMETO	RO/00108.1	C. Antoni Riera i Xamena	78	Thorn Avenue 150 W	11700	Sí	Sí
JACINT VERDAGUER 1	RO/00208.1	C. Jacint Verdaguer 29	154	Thorn Avenue 150 W i Indalux IK2 de 150 i 250 W	26700	Sí	Sí
JACINT VERDAGUER 2	RO/00308.1	C. Jacint Verdaguer Rot	141	Thorn Avenue 150 W i Indalux IK2 de 150 i 250 W	24450	Sí	Sí
PARC ESTACIONS 1	RO/00408.1	Devora entrada sud-oeste	156	Thorn Avenue 150 W i Ros Talaya 150 W	23400	Sí	Sí
PARC ESTACIONS 2	RO/00508.1	Interior caseta jardiners	166	Thorn Avenue 150 W i Ros Talaya 150 W	24900	Sí	Sí
PARC SA RIERA 1	RO/00608.1	Devora cafeteria		Diversos	26160	Sí	Sí
PARC SA RIERA 2	RO/00708.1	Zona centre del parc		Diversos	20000	Sí	Sí
PARC SA RIERA 3	RO/00808.1	Zona sud del parc		Diversos	32400	Sí	Sí
PARC SA RIERA 4	RO/00908.1	Zona oest del parc		Diversos	9000	Sí	Sí
SON MORRO 1	RO/01008.1	Urbanització	45	Diversos	23900	Sí	Sí
SON MORRO 2	RO/01108.1	Urbanització	46	Diversos	20000	Sí	Sí
SON MORRO 3	RO/01208.1	Urbanització	78	Indalux Vent IVH600 400 W	28000	Sí	Sí
GRAN VIA ASIMA 1	RO/01308.1	Vía Asima	89	Philips Mazda SGP681 150 W i globus Indalux IJX 125 W	21350	Sí	Sí
GRAN VIA ASIMA2	RO/01408.1	Catn. Gremi Jaboneros		Philips Mazda SGP681 150 W i projectors 527 PRX 400 W		Sí	Sí
SA GERRERIA 1	RO/01508.1	Plaça Nova de Flassaders	77	Iguzzini 5662 100 W		Sí	Sí
SA GERRERIA 2	RO/02208.1	Plaça Nova de la Ferreria	29	Iguzzini 5662 100 W		Sí	Sí
POLÍGON SON OMS 1	RO/01608.1	C. Oms 4	81	Philips Iridium 250w i Philips Metronomis 150 W	16150	Sí	Sí
POLÍGON SON OMS 2	RO/01708.1	C. Oms 4	78	Philips Iridium 250 W i Philips Metronomis 150 W	16000	Sí	Sí
POLÍGON SON OMS 3	RO/01808.1	C. Oms 2	80	Philips Iridium 250 W	20000	Sí	Sí
POLÍGON SON OMS 4	RO/01908.1	C. Oms 2	92	Philips Iridium 250 W i Philips Metronomis 150 W	16900	Sí	Sí
SON FANGOS	RO/02008.1	Camí de Son Fangos		Thorn Decostreet 250 W/150 W i Hadasa M400 250 W		Sí	Sí
CA NA GABRIELA	RO/02108.1	Ramal de Ca na Gabriela	18	Hadasa M250 250 W	4500	Sí	Sí

5. VANDALISME

MARÇ	3.577,04 €
ABRIL	14.996,3 €
MAIG	9.233,46 €
JUNY	4.368,97 €
JULIOL	9.871,76 €
AGOST	5.701,83 €
SETEMBRE	14.428,77 €
OCTUBRE	11.444,79 €
NOVEMBRE	2.652,94 €
DESEMBRE	9.524,00 €
TOTAL	85799,86 €

6. ACTUACIONS DESTACADES:

- Núm. làmpades substituïdes:

	VMCC 50	VMCC 80	VMCC 125	VMCC 250	VMCC 400		VSAP 70	VSAP 100	VSAP 150	VSAP 250	VSAP 400	VSAP 1000		HM 150	HM 250	HM 400	HM 1000			
MARÇ	18		101	40	3		2	16	276	115	29	10		1	4					
ABRIL	23	15	463	83	15			23	536	219	86				5	3	4			
MAIG	22	7	226	45	6		1	14	364	125	55			1						
JUNY	17	56	311	72	13		6	10	328	136	97	1			2		2			
JULIOL	21	17	169	63	7		1	9	302	162	75			1	2	8				
AGOST	20	9	176	26	7		7	5	229	88	50				1	1				
SETEMBRE	21	21	94	60	11		16	3	253	150	52			2		3				
OCTUBRE	16	9	182	66	9		22	9	277	102	29			5	7	1				
NOVEMBRE	27	13	251	46	12		8	5	248	120	37				6	1				
DESEMBRE	20	35	169	38	9		7	4	235	104	23					2				
CANVIS MASSIUS	12	924								302				453						
TOTAL	217	1106	2.142	539	92	4.096	70	98	3.048	1.623	533	11	5.383	10	27	19	6	62	9.541	

Falten les làmpades de lluminàries reposades	559	Total	10.100
--	-----	-------	--------

- Nombre d'arquetes canviades:

MARÇ	13
ABRIL	12
MAIG	6
JUNY	21
JULIOL	21
AGOST	10
SETEMBRE	10
OCTUBRE	32
NOVEMBRE	7
DESEMBRE	23
TOTAL	155

- Nombre de suports modificats:

	ACCIDENTS	OXIDACIONS
MARÇ	2	0
ABRIL	1	0
MAIG	2	0
JUNY	8	2
JULIOL	10	12
AGOST	3	1
SETEMBRE	8	16
OCTUBRE	1	11
NOVEMBRE	0	0
DESEMBRE	10	11
TOTAL	43	53

- Nbre. Il·luminàries substituïdes (en funcions de manteniment ordinari):

DECORATIVA TIPUS IEP COREA FO-2	1
DECORATIVA TIPUS SIEMENS LANTERNE	5
DECORATIVA TIPUS THORN AVENUE AV F2L	52
FANAL MODEL CIUTAT OBERT	5
FANAL MODEL CIUTAT TANCAT	9
FANAL MODEL PESCADOR	3
GLOBUS POLICARBONAT TRANSPARENT IEP BL-9	3
GLOBUS PRISMATITZAT ANTICONTAMINACIO IEP BR-7	10
GLOBUS PRISMATITZAT ANTICONTAMINACIÓ THORN S400R	16
GLOBUS PRISMATITZAT IEP BL-7	2
GLOBUS SEMIESFERIC GENERAL ELECTRIC SP	2
GLOBUS SEMIESFERIC INDALUX JUPITER IJP	28
LUMINARIA DECORATIVA INDALUX MICENAS IJM	20
PROJECTOR DISANO INDIO	6
PROJECTOR PHILIPS QVF 416	1
VIAL OBERTA IEP NOVA	19
VIAL OBERTA IEP RECICLADA	2
VIAL TANCADA CARANDINI JCH 250	6
VIAL TANCADA GENERAL ELECTRIC M250A	50
VIAL TANCADA GENERAL ELECTRIC M400A	68
MUNTATGE DE LLUMINÀRIA EXISTENT O RECICLADA	77
GLOBUS PRISMATITZAT ANTICONTAMINACIÓ THORN S500R	82
GLOBUS POLICARBONAT/POLIETILÈ OPAL IEP BL-2	63
VIAL TANCADA INDALUX VIANA IVC	29
TOTAL	559

- Metres de cable substituït:

CABLE COURE UNIPOLAR AÏLLAT DE 1 X 16 mm ² DE PRESA DE TERRA	120
CABLE COURE UNIPOLAR AÏLLAT DE 1 X 35 mm ² DE PRESA DE TERRA	993
CABLE COURE UNIPOLAR NU DE 1 X 35 mm ² DE PRESA DE TERRA	110
CABLE TIPUS PVC AÏLLAT RV 0,6/1 kV DE 3 X 2,5 mm ²	6302
CABLE TIPUS PVC AÏLLAT RV 0,6/1 kV DE 4 X 10 mm ²	670
CABLE TIPUS PVC AÏLLAT RV 0,6/1 kV DE 4 X 6 mm ²	753
CABLE TIPUS XLPE AÏLLAT RV 0,6/1 kV DE 2 X 2,5 mm ²	13
CABLE TIPUS XLPE AÏLLAT RV 0,6/1 kV DE 2 X 6 mm ²	155
CABLE TIPUS XLPE AÏLLAT RV 0,6/1 kV DE 3 X 2,5 mm ²	3897
CABLE TIPUS XLPE AÏLLAT RV 0,6/1 kV DE 4 X 10 mm ²	654
CABLE TIPUS XLPE AÏLLAT RV 0,6/1 kV DE 4 X 16 mm ²	40
CABLE TIPUS XLPE AÏLLAT RV 0,6/1 kV DE 4 X 6 mm ²	3766
CABLE TRENAT CU 1 kV 2 X 10 mm ² , 0,6/1kV	340
CABLE TRENAT CU 1 kV 2 X 6 mm ² , 0,6/1kV	584
CABLE TRENAT CU 1 kV 4 X 10 mm ² , 0,6/1kV	1119
CABLE TRENAT CU 1 kV 4 X 6 mm ² , 0,6/1kV	813
CABLE TRENAT CU 1 kV 5 X 10 mm ² , 0,6/1kV	25
CABLET DE 10 MM CU 1 kV EMN COLORS	288
CABLET V750 DE 2,5 mm CU FLEXIBLE LLISCANT EN MARRÓ	2
CABLET V750 DE 2,5 mm CU FLEXIBLE LLISCANT EN NEGRE	2
CABLET V750 DE 2,5 mm CU FLEXIBLE LLISCANT EN TERRA	383
TOTAL	21029

EDIFICIS MUNICIPALS

Diverses empreses contractades dugueren a terme la conservació, el manteniment, la millora i la neteja dels edificis municipals.

Despeses

Import (€uros)

Treballs per ordre de feina	410.725,94
Infraestructures	80.411,16
Escoletes	25.372,62
Biblioteques	61.029,59
Cultura	28.879,50
Joventut	20.559,71
Turisme	3.870,44
Sanitat	4.945,81
Bombers	8.906,24
Polícia Local	65.626,63
Consum	33.279,99
Acció Social	76.512,51
Centres culturals	1.331,74
Treballs per pressuposts	513.168,87
1a certif.-liq. pintura interior a CC La Soledat	3.913,75
1a certif.-liq. pintura interior a CC Llevant	2.102,20
Factura climatització CC Son Ximelis	57.204,59
Factura climatització CC Son Roca-Son Ximelis	14.040,01
Factura climatització CC Son Oliva	34.575,13
Factura climatització CC la Calatrava	6.080,27
Factura climatització CC el Coll d'En Rebassa	20.349,99
Factura climatització CC el Jonquet	20.188,54
Factura climatització CC el Puig de Sant Pere	16.639,07
Factura substitució equip climatització	3.277,88
Factura substitució equip climatització Mercat de l'Olivar	1.012,69
Factura substitució equip climatització Oficina Protecció Consumidor	1.012,69
Factura substitució compressor a Can Bordils	5.016,99
Factura instal·lació aire condicionat a despatx Infraccions Generals	2.400,93

Factura substitució equip climatització a Can Oms.....	22.934,67
Factura substitució fan-coil al Casal Solleric.....	1.216,90
1a cert. adequació sala premsa Santa Eulàlia (I).....	23.859,90
1a cert. canòdrom, demolicions i reforç tancament.....	10.038,38
Factura instal·lació elèctrica local carrer Joan Alcover, 59.....	49.809,07
1a cert.-liquid. pintura zones comunes del Mercat de Llevant	6.379,11
1a cert.-liquid. pintura interior CC Santa Catalina.....	3.045,86
1a cert.-liquid. motorització de portes CC Santa Catalina.....	14.398,51
1a cert.-liquid. motorització de portes CC la Vileta.....	1.903,47
1a cert.-liquid. motorització de portes CC Son Real.....	1.780,72
1a cert.-liquid. motorització de portes CC Son Oliva.....	5.317,32
1a cert.-liquid. motorització de portes CC Son Sardina.....	2.298,37
1a cert.-liquid. reparació goteres Teatre Xesc Forteza.....	1.227,37
1a cert.-liquid. adequació local ciber aula Son Gotleu (c. José de Diego).....	7.658,80
1a cert.-liquid. adequació local biblioteca Son Gotleu	25.124,27
1a cert.-liquid. col·locació baranes i passamans edifici Cort i Santa Eulàlia 7,8 i 9 .	3.349,16
1a cert.-liquid. substitució 2 portes de fusta IBI Urbana i Tributs de Santa Eulàlia.	6.055,42
1a cert. reforma interior edifici Flassaders	48.048,34
1a cert. adequació local carrer Cuba, 6	49.803,51
1a cert. adequació accés minusvàlids SS carrer de la Mar, 22.....	2.405,23
1a cert.-liquid. instal·lació elèctrica, pintura i vidrieria a Rentadors	32.445,06
1a cert.-liquid. pintura tancament bombers la Teulera.....	6.254,50
Diferents cases comercial	167.998,96
Refrigeración y Confort S.A.	34.278,65
Bendix.....	5.454,34
Gunnebo Espanya SA (abans Fichet).....	21.763,53
Zardoya Otis SA.....	53.406,28
Osifar	1.919,30
Magatzem Electro Illes	9.493,16
Bongrup	6.188,54
PPB	1.720,28
Dielectro Balear	12.456,05
Diversos.....	21.318,83

Neteja d'edificis	*2.436.557,51
Treballs ordinaris.....	*2.430.558,10
Treballs extraordinaris.....	5.999,41

(* pendent de revisió de preus)

Durant el 2008 s'ha prestat servei de neteja a 116 dependències municipals, amb un total de 153.735 hores de feina anuals. Durant aquest any no s'ha donat de baixa cap dependència i s'han donat d'alta les següents:

- Edif. Av. Amèrica
- Casal d'Infants i Joves de Litoral
- Rentadors
- Ampliació les Estacions
- CC Llevant
- Son Banya

Total**3.503.326,81**

CENTRES ESCOLARS

El servei de manteniment i la conservació dels 54 centres escolars a càrrec de l'Ajuntament de Palma s'ha realitzat a través de diversos contractes destinats a la realització del manteniment preventiu i correctiu de tots els elements i les instal·lacions existents, així com a la realització d'obres puntuals de millores i condicionaments generals als centres.

Les despeses realitzades a la partida corresponent es detallen segons els següents contractes:

Resum dels treballs i costos realitzats

<i>Per ordres de treball</i>	<i>import (€)</i>
Manteniment i conservació	
Treballs de manteniment preventiu, correctiu i urgències	1.051.982,83
Manteniment preventiu programat	369.345,26
Manteniment correctiu	450.014,58
Servei d'urgències	88.199,76
Treballs de posada a punt a diversos centres de diversos oficis	144.423,23
Obres de conservació i remodelació a diversos centres	1.288.705,23
Obres de pintura general als centres: Alexandre Rosselló, el Pil·larí, Eugenio López, Joan Capó, Marian Aguiló, Maria Antònia Salvà, Son Oliva, Son Serra, diversos.....	604.115,03
Obres de correctius extres de ferrer, picapedrer, electricitat, fuster, llanterner, cortines i pintura a diversos centres durant l'estiu	191.871,31
Obres d'acondicionament pati infantil al centre Maria Antònia Salvà	38.201,34
Obres de correctius extres de ferrer, picapedrer, electricitat, fuster, llanterner i vidrier a diversos centres a l'inici del curs	454.517,55
Manteniment preventiu i correctiu d'ascensors i "salvaescales", adjudicat a ZARDOYA OTIS, S.A.	44.366,06
Manteniment preventiu i correctiu d'extintors mòbils i boques d'incendi als centres adjudicat a Seguridad y Limpiezas, S.A.....	11.127,19
Manteniment preventiu i correctiu d'alarmes contra incendi i robatori als centres adjudicat a Roig, S.A.	24.710,00
Manteniment preventiu i correctiu d'instal·lacions de calefacció per aigua calenta adjudicat a Coibsa Service	32.312,96
Manteniment preventiu i correctiu de les zones enjardinades dels centres adjudicat a Atria	167.395,20
<i>Actuacions puntuals als centres amb diverses empreses, INGESCO, Aquathin, ITE, etc.</i>	<i>64.927,50</i>
TOTAL	2.685.526,97

Neteja 3.852.730,72

Treballs ordinaris 3.691.844,84
 Treballs extraordinaris..... 160.885,88

Durant aquest any s'ha donat de baixa l'antic Col·legi de Son Banyà i s'ha ampliat el servei al de Son Rutlan.

Servei de porteria i control obertura i tancament col·legis 370.630,19

Total 6.908.887,88

ESTUDIS I PROJECTES D'ARQUITECTURA

Relació dels projectes realitzats pel coordinador d'Estudis i Projecte i el Servei d'Arquitectura durant l'any 2008

Projecte de la plaça del Comtat del Rosselló.
 Rehabilitació de les Cases del Retiro.
 Projecte defusteria i vidre a les Cases des Retiro.
 Cases del Retiro III fase
 Pavelló zona esportiva a Son Espanyol
 Projecte modificat núm. 2 del de la reforma de la plaça de Santa Elisabet
 Substitució d'una coberta i condicionament d'una nau a Son Reus.
 Coberta del Mercat Pere Garau.
 Coordinació de l'Avantprojecte de recepció visitants al castell de Bellver.
 Zona verda pública al c. Marià Villangómez, cantonada ctra. de Gènova a Sant Agustí (antic Hotel Los Leones)
 Projecte de restauració de la placeta de les Quatre Campanes.
 Coordinació obres, rehabilitació de l'església dels Sagrats Cors.
 Estudi previ. parc de Llevant ELP 72-01-E
 Avantprojecte de la remodelació de la plaça de l'Escorxador.
 Projecte de condicionament de la Torre d'en Pau.
 Projecte de remodelació de la plaça de la Porta de Santa Catalina
 Projecte d'instal·lació d'un ascensor a Cort.
 Projecte d'habilitació d'un local sota les rampes de l'espai lliure públic a Sant Agustí.
 Projecte d'escalinata al carrer de Marià Villangómez.
 Projecte d'espai lliure públic Can Borrell (s'Hostalot) ELP 1a84-10-P.
 Manual d'estil d'elements d'urbanització.
 Estudi previ SGEL-20 el Carnatge.
 Projecte nou accés a les instal·lacions municipals de Son Reus.
 Projecte de la Sínia d'en Gil

Projecte de remodelació del Camí Vell de Bunyola.
Projecte plaça de la Indioteria.
Coordinació, supervisió i redacció projecte Pont del Tren.
Redacció projecte plaça de Miquel Dolç.
Coordinació i gestió concurs i encàrrec Jacint Verdaguer.
Redacció estudi viabilitat i proposta torrent Gros (corredors verds).
Supervisió projecte parc vial Saridakis.
Estudis previs parc Saridakis.
Cúpula crematori del cementeri.
Projecte bàsic i d'execució d'equipament al cementeri de Palma.
Projecte de reforma de la plaça de Sant Francesc Xavier.
Espai lliure públic Son Vatlòri /Son Borràs.
Espai lliure públic Son Armadams.
Projecte executiu de rehabilitació del Casal Balaguer.
Projecte bàsic i d'execució de la reforma de les cobertes del Casal Solleric.
Reforma de l'edifici cultural per a l'adaptació a l'accessibilitat de la Fundació Pilar i Joan Miró.
Projecte d'execució d'un poliesportiu, camp de futbol, futbol 7 i piscines a Son Ferriol (fase I).

ESTUDIS I PROJECTES D'ENGINYERIA

Relació del projectes realitzats al Serveis d'Estudis i Projectes d'Enginyeria durant l'any 2008, Damià Mas Quetglas

Relació d'obres

- Direcció d'obra de la activitat de la Fira d'Abril 2008.
- Coordinació tècnica per a la revisió periòdica de la instal·lació elèctrica a l'edifici municipal de Can Oms.
- Coordinació tècnica per a la revisió periòdica de la instal·lació elèctrica a l'edifici municipal de Can Bordils.
- Direcció d'obres de la il·luminació nadalenca 2008.

Relació de projectes

- Projecte de l'activitat Fira d'Abril 2008.
- Projecte d'il·luminació nadalenca 2008.
- Projecte d'activitat eventual per la Mostra de Cuina 2008.
- Projecte d'instal·lació d'aire climatitzat i d'instal·lació elèctrica al quiosquet del parc de la Mar.
- Informe de supervisió de projectes segons l'RDL 2/200, de 16 de juny, i l'RD 1.098/2001, de 12 d'octubre, del Projecte de rehabilitació i aïllament tèrmic de les cobertes de Son Pacs.
- Informe de supervisió de projectes segons l'RDL de 16 de juny i l'RD 1.098/2001, de 12 d'octubre, del Projecte bàsic de rehabilitació de l'antic Casino Mar i Terra, del Projecte d'execució de rehabilitació de l'antic Casino Mar i Terra, del Projecte d'activitats i instal·lacions de l'edifici sociocultural Mar i Terra i del Projecte de climatització i telecomunicacions de l'edifici sociocultural Mar i Terra.
- Coordinació de les obres d'evacuació d'aigües pluvials al sector del carrer de Joan Ripoll i Trobat.

- Informe de supervisió de projectes segons l'RDL 2/200, de 16 de juny, i l'RD 1.098/2001, de 12 d'octubre, del Projecte de renovació de paviments del passeig del Born i les places de la Reina i de Joan Carles I.
- Informe de supervisió de projectes segons l'RDL 2/200, de 16 de juny, i l'RD 1.098/2001, de 12 d'octubre, del Projecte d'execució d'un poliesportiu, camp de futbol, futbol 7 i piscines a Son Ferriol (fase I).
- Projecte d'infraestructura del servei bàsic d'enllumenat a la plaça Major.
- Projecte d'infraestructura del servei bàsic d'enllumenat a l'avinguda de Gabriel Roca.
- Projecte d'infraestructura del servei bàsic d'enllumenat als carrers 31 de Desembre i Aragó.
- Projecte d'infraestructura del servei bàsic d'enllumenat al carrer Arxiduc Lluís Salvador, l'avinguda General Riera i el carrer dels Caputxins.
- Projecte d'infraestructura del servei bàsic d'enllumenat a la Rambla.
- Projecte d'infraestructura del servei bàsic d'enllumenat a plaça de Frederic Chopin, Alexandre Jaume, plaça del Mercat, c. Volta d'en Reus, c. Sant Miquel-Oms, pl. Mare de Déu de la Salut i pl. Mercè.
- Projecte d'adequació i millora d'infraestructura del servei bàsic d'enllumenat públic exterior per a actes culturals, remodelació d'estacions de bombament del llac del parc de la Mar.
- Projecte d'infraestructura del servei bàsic d'enllumenat al carrer Blanquerna.
- Projecte d'infraestructura del servei bàsic d'enllumenat a l'avinguda Argentina i el c. Conquistador.
- Projecte d'infraestructura del servei bàsic d'enllumenat a l'avinguda Jaume III i els carrers Bonaire i Baró de Santa Maria del Sepulcre.
- Projecte d'infraestructura del servei bàsic d'enllumenat a les barriades de Son Cotoner, Establiments, Cal Capiscol, Son Fortesa, la Paloma, Son Espanyolet, l'Arenal, Santa Catalina, Son Canals i Son Gotleu.
- Projecte d'infraestructura del servei bàsic d'enllumenat a les barriades de Sant Agustí, Son Armadams, Santa Catalina (Pau Casals), el Jonquet, Son Roca, Son Ximelis, Son Rapinya i Son Xigala.
- Projecte d'infraestructura del servei bàsic d'enllumenat a les barriades de Can Capes, La Soledat, Reis Catòlics, Foners, Son Ferriol, Can Pastilla i pl. Escorxador.

SERVEI DE LOGÍSTICA

El Servei de Logística té encomanada la gestió dels recursos comuns del Departament, a més de les activitats no assignades als altres serveis. L'any 2008 s'han rebut 1435 peticions (% 08/07: 16,19%) i s'han emès 5.681 ordres de treball (% 08/07: 10,79%)

Magatzem

	<i>Nre.</i>	<i>% 08/07</i>
Bombetes de tot tipus.....	4.423	-7,9%
m de cable elèctric de diversos tipus	8.183	7,30%
tm ³ d'aglomerat asfàltic.....	703	6,35%
tm ³ d'emulsió asfàltica	34.....	41,6%
m ² de rajola de vorera	1.992.....	37,38%
tm ³ de ciment pòrtland	68.....	78,94%
tm ³ d'àrids.....	1.231	57,62%

Parc mòbil

	<i>Nre.</i>	<i>% 08/07</i>
Total de vehicles utilitzats	57	-1,72%
Inspeccions tècniques.....	63	5,00%
Consum de combustible de la maquinària:		
Gasolina.....	2.381	6,96%
Gasoil.....	4.398	4,46%

Brigades Municipals (Serveis Generals)

Col·laboren amb els altres serveis de manteniment en les tasques que els són pròpies (instal·lacions elèctriques, llanterneria, ferreria, etc.)

Festes

Actuacions per a la dotació de la infraestructura de les festes tradicionals i de barriades, actes socioculturals i institucionals organitzats per l'Ajuntament.

<i>Resum de les actuacions:</i>	<i>Nre.</i>	<i>% 07/06</i>
Tarimes.....	593	2,35
Preses de corrent.....	677	20,41
Focus.....	1.117	185,91
Transports	850	10,07
Diversos	584	7,85
Total.....	3.821	34,26

En el capítol de transports l'any 2008 s'han repartit, entre d'altres, els materials següents:

Cadires	61.661
Taules	2.942
Tanques.....	3.255
Torradores	753

UNITAT ADMINISTRATIVA

Resum de gestió

SERVEI ADMINISTRATIU

	<i>Nre.</i>
Peticions incidències	42.222
Escrits procedents del Registre General	242
Escrits.....	538
Avisos per correu electrònic.....	106
Comunicacions rebuda verbalment.....	121
Escrits rebuts via fax	1.604
Sol·licituds.....	38
Inspeccions	1.082
Inspeccions de col·legis.....	1.147
Inspeccions de jardins	401
Inspeccions nocturnes.....	16.203
Inspeccions vialitat.....	1.686
Informes Policia Local	1.763
Reunions amb AV	72
Servei d'Atenció Telefònica	15.390
Telèfon.....	1.713
Visites d'inspecció	18
Web Gestor de No-conformitats.....	2
Web Educació.....	32
Ordres de feina tancades.....	36.365

Registre

Entrades totals del Departament d'Infraestructures	6.058
Entrades internes de la Central Administrativa	2.501
Entrades internes del Servei de Vialitat	782
Entrades internes del Servei de Logística	296
Entrades internes del Servei d'Enllumenat.....	519
Entrades internes del Servei de parcs i Jardins	673
Entrades internes del Servei d'Edificis Municipals.....	251
Entrades internes del Servei d'Estudis i Projectes	164
Entrades internes del Servei de Caps.....	865
 Sortides totals del Departament d'Infraestructures	 6.230
Sortides internes de la Central Administrativa	2533
Sortides internes del Servei de Vialitat.....	620
Sortides internes del Servei de Logística.....	328
Sortides internes del Servei d'Enllumenat.....	433
Sortides internes del Servei de parcs i Jardins	676
Sortides internes del Servei d'Edificis Municipals.....	748
Sortides internes del Servei d'Estudis i Projectes.....	200
Sortides internes del Servei de Caps.....	692
 Resolucions.....	 567
Al Ple de l'Ajuntament.....	0
A la Junta de Govern	32
A decret de batllia	535

CONTRACTES MAJORS

Aprovació projecte ascensor Son Pacs	85.920,67 €
Aprovació projecte drenatge aigües pluvials carrer Atenes	289.758,17 €
Projecte d'eliminació barreres arquitectòniques barriades de Son Cotoner, el Fortí i el Camp d'en Serralta (Zona Ponent)	385.924,44 €
Projecte modificat d'obertura vial d'accés al CP de l'aranjassa	80.753,02 €
Projecte substitució d'una coberta al Mercat Municipal de Pere Garau	121.761,67 €
Projecte d'ELP les Campanes	229.074,39 €
Projecte modificat de renovació paviments al passeig del Born i les places de la Reina i Joan Carles I	1.239.092,57 €
Projecte de condicionament Torre d'en Pau	236.948,83 €
Projecte d'adequació d'accessos i tancaments al parc de la Riera, des dels c. Joan Dameto i Sínia d'en Fil	103.446,49 €
Estudi previ de vialitat, accessos i recorreguts per als vianants al bosc de Bellver i projecte executiu de la 1a fase d'actuació (camí perimetral)	307.553,68 €
Abonament de factures d'avantprojectes relacionats concurs de projectes Jacint Verdaguer	40.000,00 €
Servei de redacció del projecte camí perimetral, fases 2, 3, 4 i 5, del bosc de Bellver	48.720,00 €
Projecte modificat d'ELP a Sant Agustí	799.404,30 €
Projecte de substitució parcial de coberta de Mercat de Pere Garau	91.321,25 €
Pròrroga de 4 lots contracte vialitat	1.728.000 €
Dotació d'enllumenat al parc de les Sorts, a la barriada de son Gotleu	160.122,13 €
Millora dotacions enllumenat barriada Son Roca fase I	361.100,63 €
Pròrroga conveni AMADIP-ESMENT durant 1 any	139.676,86 €
Pròrroga conveni amb la Fundació Social La Sapiència, grups de laborteràpia bosc de Bellver durant 1 any	330.540,48 €
Pròrroga conveni amb la Fundació Social La Sapiència durant nou mesos per a tasques de neteja espais lliures públics municipals	71.021,09 €
Aprovació de plecs administratius i tècnics del Servei de Manteniment i Conservació dels Edificis Municipals d'aquest	
Ajuntament per procediment obert no subjecte a regularització harmonitzada	200.000,00 €
Ampliacions manteniment fonts ornamamentals empresa Roig	64.351,15 €
Obres d'instal·lació de l'ascensor a Son Pacs	67.876 €
Projecte de contractació de les obres de renovació de serveis al carrer de Sant Feliu	68.263,25 €
Projecte de contractació de les obres de renovació de serveis al carrer de la Missió	249.630,46 €
Obres del Projecte modificat d'obertura d'un vial d'accés al CP de l'Aranjassa	79.460,00 €
Projecte "Fent feina" presentat per l'IMFOF, on participa l'Ajuntament de Palma	116.930 €
Contracte de manteniment dels ascensors instal·lats als edificis municipals	23.803,08 €
Projecte de renovació de paviments i infraestructures a una zona del parc de la Mar	1.543.600,11 €
Total	9.264.054,72 €

CONVENIS TRAMITATS

Conveni "Renda Àgil" 2008 signat amb la Conselleria d'Economia, Hisenda i Innovació.

Conveni amb la Fundació per al desenvolupament sostenible de les Illes Balears per a la realització infraestructures verdes a la ciutat, potenciat-ne la utilització mediambiental i social.

Conveni amb la UIB per contractar becaris en pràctiques.

Conveni amb la Fundació Agrupació Mútua per a la promoció de l'activitat física i de salut per als col·lectius de gent gran i discapacitat als espais públics.

Conveni amb la Fundació Social La Sapiència per grups de laborteràpia al bosc de Bellver i altres zones verdes.

Conveni amb AMADIP-ESMENT per a inserció laboral de persones amb discapacitat intel·lectual.

Conveni amb Fundació Social La Sapiència per a persones amb problemes socials diversos amb realització de tasques de neteja d'espais lliures municipals.

CONTRACTES MENORS

El Servei Administratiu ha rebut dels diversos serveis factures conformades en concepte de compra de materials utilitzats per les Brigades Municipals, subministrament de materials per al taller del parc mòbil municipal, treballs de manteniment dels edificis municipals, enllumenat públic i parcs i jardins, així com encàrrecs per a la realització de treballs o de subministrament de material.

Una cop que es reben les factures o els encàrrecs, juntament amb l'informe del cap de servei corresponent, es fan els diversos tràmits perquè es puguin abonar les factures als proveïdors corresponents.

L'any 2008 s'ha rebut dels diversos serveis un volum molt elevat de factures i pressupostos que s'han agrupat en raó del seu import. Això ha donat lloc a la realització d'un total de 430 contractes menors, amb els decrets corresponents, així com les notificacions als proveïdors i a comptabilitat.

Imports	Nombre de contractes	Import total
[Fins a 5.000,00 €]	297	433.523,61 €
[5.001,00 € - 10.000,00 €]	51	351.081,41 €
[10.001,00 € - 15.000,00 €]	27	320.915,74 €
[15.001,00 € - 20.000,00 €]	11	190.678,88 €
[20.001,00 € - 25.000,00 €]	20	425.675,24 €
[25.001,00 € - 30.000,00 €]	10	281.856,35 €
[30.001,00 € - 50.000,00 €]	8	326.425,12 €
>50.000,00 €	6	331.166,80 €
Total	430	2.661.323,15 €

DECRETS

El Servei Administratiu ha gestionat **105** decrets, dels quals:

82 corresponen a peticions dels ciutadans que han tingut entrada al RGE de l'Ajuntament de Palma i que s'han tramès als serveis de Parcs i Jardins, Enllumenat Públic i Vialitat, perquè n'informin els tècnics municipals. Segons aquest informe es tramita el decret, que pot ser d'autorització o de denegació de la sol·licitud.

23, sota la denominació de decrets diversos, engloben decrets de: despeses menors, autorització de desplaçaments o viatges dels tècnics, assistència a cursos de formació, disposició de despeses i bestretes de caixa.

COMUNICACIÓ A LES PERSONES INTERESSADES

El Servei Administratiu ha tramitat un total **121 comunicacions als interessats**: 60 en resposta a les sol·licituds i/o reclamacions dels ciutadans presentades al Registre General i 61 en resposta a sol·licituds de certificats de bona execució d'obres i/o serveis prestats per les empreses contractistes dels serveis i/o projectes que es duen a terme al Departament d'Infraestructures.

INSTITUT MUNICIPAL DE COORDINACIÓ D'OBRES VIÀRIES

PLANTILLA DE PERSONAL

(aprovació: Ple de l'Ajuntament de 20.11.07)

<i>Càrrec</i>	<i>Nre.</i>
Gerent.....	1
Director tècnic.....	1
Tècnic de grau mitjà.....	2
Administratiu.....	1
Auxiliar administratiu.....	7
Ajudant d'obra.....	5
Altre Personal.....	2
Total	19

Llicències d'obres a la via pública:

	EMAYA		GESA GAS		GESA ELECT.		ONO		TELEFÓNICA	
	<i>Nre.</i>	<i>Metres</i>	<i>Nre.</i>	<i>Metres</i>	<i>Nre.</i>	<i>Metres</i>	<i>Nre.</i>	<i>Metres</i>		
Gener	49	286	14	432	25	1152	22	397	14	271
Febrer.....	122	780	17	2044	29	1057	18	384	6	371
Març.....	51	330	35	1310	12	2827	16	391	1	218
Abril	102	709	22	865	30	1500	28	569	16	266
Maig.....	18	111	17	204	2	75	3	46	3	54
Juny	103	8700	23	268	4	209	6	53	12	167
Juliol.....	75	2362	42	934	30	2756	6	144	14	346
Agost.....	-	-	-	-	-	-	-	-	-	-
Setembre.....	76	1482	2	177	19	1049	2	19	21	398
Octubre	73	924	51	1583	26	2670	2	174	25	323
Novembre	28	125	6	79	18	1349	1	191	4	27
Desembre.....	68	376	16	320	9	180	-	-	2	17
Total	761	16185	245	8216	204	14824	104	2368	118	4141

Total de llicències: 1432

Total de metres: 45734 m²

Llicències d'ocupació de la via pública (amb enderrocaments, materials de construcció, tanques, puntals, cavallets, bastides i similars):

Total: 7093

PATRONAT MUNICIPAL D'IL·LUMINACIÓ ORNAMENTAL

- **Els criteris** per a l'adquisició i la renovació del material per a aquesta campanya han estat estètics, ecològics, decoratius i sobretot d'adequació al baix consum.
- **La renovació** s'ha centrat al **Centre Històric, els carrers perimetrals** a aquest i sobretot a les diferents **barriades**.
- Així mateix, s'han atès **raons d'homogeneïtzació de la decoració**, a certes zones, necessàries pel mal estat del material i per la demanda dels mateixos ciutadans i comerciants.
- **Es varen iniciar els treballs** de la campanya el dia **15 de setembre**, amb la posada a punt de tot el material existent, treball que té una duració de 20 dies. Conclous aquests, s'entra a la fase d'instal·lació de tot el cablatget necessari per a l'alimentació del que serà la decoració nadalenca, una fase que dur 15 dies. Un cop realitzades totes aquestes tasques de preparació i condicionament del material i infraestructura necessària es comença la instal·lació de la decoració als diferents carrers, la **finalització** de la qual està **prevista per al 22 de novembre**.
- **Cal destacar** que per a la preparació i realització d'aquesta campanya es varen necessitar més de 25 homes, a més dels mitjans mecànics corresponents (plataformes, vehicles cistella, etc.). A més, comprèn els treballs de preparació de tota la infraestructura que permet instal·lar tota la decoració nadalenca. Hi ha en projecte la instal·lació d'aquesta infraestructura de forma permanent i fixa.
- **L'àrea d'actuació** es pot dividir en tres principals: 1- Barriades, 2- Centre Històric de Palma i 3- Carrers perimetrals a aquest, com són la zona d'El Corte Inglés d'Avingudes, 31 de Desembre, Emili Darder, General Riera, Ausiàs March, Pare Bartomeu Pou, etc.
- **El muntatge** el va realitzar l'empresa **Palmallum**, adjudicatària del Servei de Manteniment de l'Enllumenat de Palma i que per a aquestes tasques **subcontracta tres empreses (Coibsa, Roscam i Instalmar)**, una per a cadascuna de les àrees d'actuació.
- Una vegada **finalitzat el muntatge, el 22 de novembre**, s'obrí un període de 5 a 7 dies, durant el qual es varen realitzar totes les proves pertinents per al seu bon funcionament, per a la inspecció tècnica i perquè hi conflueixin per tant, seguretat, eficiència i estalvi.
- En aquesta campanya s'ha incentivat la **millora sobretot a barriades**, estèticament i funcionalment. S'ha passat d'**instal·lar 480 arcs a quasi 700**, tots de baix consum. S'han **adquirit quasi un centenar de rètols de Bones Festes i Molts d'anys**, que s'instal·laran a punts estratègics de cada una de les barriades de Palma, a més d'altres innovacions i reforços en la infraestructura existent.
- Al **Centre Històric de la Ciutat a l'anomenada Zona Correus**, que comprèn els carrers de Tous i Maroto, Can Puigdorfila, Orfila, Constitució, Sant Domingo, Conquistador i Costa d'en Brossa, s'ha canviat tot el material de decoració. S'ha actuat també al passeig Marítim, Sindicat, Oms, Argenteria i Balmes. Tots aquests carrers varen ser decorats amb material de baix consum, que atén la demanda estètica dels ciutadans en general i dels comerciants en particular i que a la vegada compleix tota la normativa i les recomanacions europees.
- També duren decoració **de baix consum carrers que a campanyes anteriors estaven decorades amb mòduls de làmpades incandescentes d'alt consum, com Capità Vila, Joan Crespí, Caputxins, Velázquez i Bartomeu Pou**.

- Amb tot aquest conjunt de mesures i actuacions s'ha **reduït en un 20% el nombre de carrers d'alt consum i queda només un 30% de la decoració total** sense complir la normativa que recomana que sigui ecològica i de baix consum.
- Els punts de llum de **làmpada incandescent** per a aquest any s'han **reduït en un 35%**. L'any anterior eren de 64.108 i per aquest any passen a ser 41.334 (cal recordar que el nombre de punts de llum de làmpada d'alt consum era de 120.000). També la potència en **kW/h s'ha reduït un 22%** i ha passat d'un consum de 1.721 kW/h a 1.364 kW/h 20 2008 (cal recordar que a l'any 2003 el consum era de 3.000 kW/h).
- S'han decorat 59 barriades de Palma, amb 75 ubicacions diferents, totalment amb material de baix consum, el qual està xifrat en 200 kW/h, que amb comparació amb el de fa 4 anys suposa un estalvi del 85%.

Resum de gestió

- Nombre de carrers il·luminats.....93
- Punts de llum al centre de la ciutat.....41.334 - 35%
- Emplaçaments a barriades75
- Tècnics de muntatge27
- Reducció en kW/h.....de 1721kw/h a 1.364
(-22%) en el centre.

a barriades -85%
en quatre anys.
- Inici de la campanya de 2007.....5 de desembre
- Inici de la campanya de 2008.....6 de gener
- Al nucli històric es prolongà fins a les Festes de Sant Sebastià
- Horari: De diumenge a dijous de 17.30 a 21.30 h
Divendres i dissabtes de 17.30 a 24 h
Els dies 24, 25 i 31 de desembre i 5 de gener de 17.30 a 6 h

Orfila, passeig Marítim, Tous i Maroto, Joan Crespí, Caputxins, Capità Vila, Velázquez, Bartomeu Pou, Balmes, costa d'enBrossa, carrers nous, amb decoració de baix consum.

Empreses contractades

Palmallum, per a la posada a punt, muntatge, manteniment, desmuntatge i emmagatzament de centre i barriades
Tecniluz S.L, per a la fabricació i el subministrament del material de decoració lluminosa

Muntatge: els treballs es començaren el mes d'octubre i es varen prolongar fins a l'1 de desembre.

Tots es dugueren a terme mitjançant mitjans mecànics (plataformes i camions-cistella), en nombre de dotze i sis, respectivament.

Manteniment: es pot qualificar com a bo, tan sols s'han d'assenyalar certes irregularitats amb els horaris d'encesa i apagada, a causa del mal funcionament dels rellotges digitals.

Aportacions econòmiques:

Ajuntament.....	615.000€
Comerciants (quotes).....	..50.000€

DEPARTAMENT DE MOBILITAT

Activitats més destacades de la gestió de circulació 2008

- Reformes circulatòries a diferents barriades.
- Instal·lació de plataformes de bus a 7 parades de l'EMT i construcció de voravies a tres parades de 31 de Desembre i de Can Pastilla.
- Aprovació i execució d'obres del projecte de senyalització d'un carril bici a l'eix passesig Marítim-la Riera.
- Aprovació del projecte i inici de les obres de senyalització d'un carril bici a l'eix Andreu Torrens-Manacor.
- Aprovació i adjudicació de l'Estudi per a la redacció del pla de mobilitat per a la implantació d'autobusos llançadera al polígon de Son Castelló.
- Aprovació i adjudicació d'assistència tècnica per a l'actualització en relació amb l'aparcament de l'Estudi de directrius de mobilitat i l'aparcament a la ciutat de Palma.
- Signatura del Conveni amb la Conselleria d'Obres Públiques i Transports per a la subvenció de mampares o GPS als vehicles autotaxi.
- Acord de participació de l'Ajuntament al Programa d'ajudes per a la substitució d'òptiques de semàfors a la nova tecnologia LED del IDAE.
- Execució de les obres per a la nova implantació de 120 semàfors amb avisadors acústics a palma (fase III), en el marc del Conveni entre l'Imsero i l'ONCE al qual es va adherir l'Ajuntament.
- Aprovació del Projecte del sistema de control d'accés per lectura de matrícula als carrers Can Savella, Corderia, Can Ribera i Monges.
- Aprovació del Projecte d'instal·lació de càmeres IP i programari específic d'integració de dades en temps real de trànsit al web municipal.
- Aprovació de la pròrroga per un any addicional del contracte per al subministrament i col·locació de plaques de qual i senyalització horitzontal de guals.
- Instal·lació de noves càmeres de televisió pel control de trànsit a:
 - l'encreuament de l'avda. Gabriel Roca (davant TITO'S)
 - l'encreuament de l'avda. Gabriel Roca (davant AUDITORIUM)
 - l'encreuament del camí Vell de Bunyola - 16 de Juliol
 - l'encreuament dels carrers Gremi de Sabaters - Gremi de Boneters
 - l'encreuament del camí de Son Rapinya - rotonda La Salle.
 - l'encreuament del carrer 31 de Desembre- avda. Comte de Sallent
- Substitució de 8 càmeres de televisió per al control del trànsit per altres tipus DOMO.
- Ordenació semafòrica de la intersecció dels carrers:
 - Josep Darder, Metge- Isidoro Antillon
 - Gremi de Sabaters - Gremi de Teixidors

- Gremi de Sabaters - Gremi de Boneters
- Gremi de Sabaters - Gremi de Boters
- Gremi de Sabaters - Gremi de Fusters
- Gremi de Tintorers - Gremi de Ferrers
- Andrea Doria - Son Dureta
- Joan Miró- Corb Marí.
- Camí de Can Pastilla (davant Sant Joan De Déu)
- c. Lluçmajor - Cuba.
- Passos per a vianants amb semàfors:
- camí vell de Bunyola - 16 de Juliol
- Tramuntana - Xabec
- Manacor - Louis Braille
- camí de Son Rapinya (davant La Salle)
- camí Vell de Bunyola - recinte de la Fira del Ram
- Aragó - Pere Ripoll Palou
- Octavi August - Pineda
- Avda. Argentina - Annibal
- Indústria - Desbach.
- Aragó - Cardenal Cisneros
- Joan Miró- ramal sortida autopista de Ponent
- Senyal d'atenció pas per a vianants amb llum als carrers:
- camí Salard - Selva
- Francesc Martí Mora - Miquel Gaieta Soler.
- Centralització i reforma semafòrica carrer del Gremi de Sabaters (5 encreuaments regulats mitjançant semàfors).
- Ampliació xarxa fibra òptica en 5750 m.
- Programari del programa pilot per a la integració del SAE de l'EMT a la xarxa semafòrica per optimitzar temps de recorregut de les línies núm. 3 i 7 del bus metropolità de Palma.
- Programari del programa SDCTU- GIP.

- Instal·lació de SAI a les diferents centrals semafòriques.
- Instal·lació de les càmeres IP per Internet.
- S'han registrat 2.451 expedients al Registre del Negociat durant l'exercici 2008.
- S'han emès 1.539 informes tècnics relatius a estudis o problemes de trànsit, sol·licitats per particulars, associacions de veïns, Policia Local, Batlia, departaments municipals, i a expedients de responsabilitat patrimonial o d'ofici d'aquesta Àrea.
- S'han tramitat i decretat 891 expedients relatius a senyalitzacions.
- S'han tramitat 942 expedients diversos relatius a decrets d'autoritzacions a particulars, certificats, comunicacions a jutjats i altres organismes, expedients d'indemnitzacions, etc. També s'han tramitat 129 expedients de la Policia Local sense decretar.
- S'han tramitat i emès 3.364 targetes d'ACIRE, 63 autoritzacions noves per circular per zones de vianants i 242 (noves) autoritzacions especials ORA-ACIRE.
- S'han tramitat i emès 1.148 targetes municipals de càrrega i descàrrega.
- S'han senyalitzat a petició de particulars, de la Policia Local o d'ofici 79 reserves d'estacionament per a motos.
- S'han senyalitzat 163 reserves per a vehicles de minusvàlids.

Treballs realitzats de senyalització

Implantació senyalització vertical		Implantació senyalització horitzontal		Col·locació i reposició d'elements complem.	
Col·locades	962	Blanca acrílica	43.709 m ²	Pilons	789
Retirades	326	Groga acrílica	10.613 m ²	Tanques i forquilles	214
Traslladades	98	Blava acrílica	386 m ²	Miralls	148
Substituïdes	101	Blanca dos comp.	2.188 m ²	Plaques guals	561 u.
Reposades	978	Banda sonora dos components	36 m ²	Tanca protecció	30 ml
Bandes reductores velocitat goma	341 m	Guals	840		

PATRONAT MUNICIPAL DE L'HABITATGE

MESURES DE FOMENT
Promoció d'habitatges

Obres concluses

Barri.....Ubicació	Habitatge.....Locals/garages
El Pil-laríparcel·la 7a	27.....30 pàrquings
Son Fortesa.....C.Pintor Carlotta	7..... 7 pàrquings
Son Oliva.....C. Isaac Albéniz.....	9..... 9 pàrquings

Obres en execució

Sa Gerreria.....C. Gerreria	33.....Centre d'estudis
-----------------------------	-------------------------

Obres en procés d'adjudicació

Amanecer I.....C. Salvador Espriu	19.....41 pàrquings/30 trasters
Amanecer II.....C. Salvador Espriu	8

Projectes aprovats*

Berard, 16.....	5
Montserrat, 12.....	5.....1 local
Polígon de Llevant (fase II) C. Lima.....	44..... 1 local + 60 pàrquings
La Soledat AE-73-05 Bloc H.....	28.....28 pàrquings
La Soledat AE-73-05 Bloc I	41.....2 locals + 54 pàrquings + 15 trasters

Els projectes han estat aprovats després de la realització dels corresponents estudis geotècnics, així com els projectes de control arqueològic, de telecomunicacions i d'activitats corresponents.

Projectes en redacció

La Soledat AE-73-06Bloc A.....	12 3 locals
La Soledat AE-73-06.....Bloc B.....	18 4 locals + 25 pàrquings
La Soledat AE-73-06Bloc C.....	16 4 locals + 27 pàrquings
La Soledat AE-73-06Bloc Sr.....	331 local + 41 pàrquings + 33 trasters
La Soledat AE-73-06Bloc E	16 2 locals

Total d'actuacions:

Promoció: 16	Habitatges: 321	Locals: 18	Pàrquings: 313	Trasters: 78
--------------	-----------------	------------	----------------	--------------

Manteniment i adequació del parc d'habitatges

Ubicació	Nre. d' habitatges	Obres executades
Edifici Tirador	1	Rehabilitació integral
Grup Viver (c. Aragó)	3	Rehabilitació integral
Grup Seminari (C. Músic Baltasar Samper)	1	Rehabilitació parcial
Grup Verge de LLuc	4	Rehabilitació integral
El Puig de Sant Pere	4	Rehabilitació parcial
La Calatrava	1	Rehabilitació integral
El Jonquet	1	Rehabilitació parcial
Locals		
El Puig de Sant Pere	2	Rehabilitació integral
La Gerreria	2	Rehabilitacions parcials
Total d'actuacions	15 habitatges +4 locals	

El cost total de manteniment és de 478.368,25 €

Venda d'habitatges i aparcaments

El Patronat Municipal de l'Habitatge ha venut l'any 2008 17 aparcaments ubicats al soterrani del carrer de la Posada de Lluç, núm. 8 per un import total de: 317.127,25 €, i 6 aparcaments al soterrani del carrer dels Desemparats, núm. 7, per un import total de: 125.059,50 €.

Servei del programa "Palma habitada"

<i>Any</i>	<i>Nombre d'habitatges llogats</i>	<i>Persones allotjades</i>
2008	221	531

Dades acumulades des de l'inici del Programa (2004-2008)

Des de l'inici del programa "Palma habitada" fins a desembre de 2006 s'ha duit a terme la gestió, intermediació, assessorament i manteniment d'un total de 793 habitatges llogats en els quals s'han allotjat 1.764 persones. L'any 2007 s'han incorporat 302 habitatges llogats i 735 persones allotjades (de les quals 344 són espanyoles i 391 estrangeres); per tant, a final de 2007 es comptava amb un total de 1.095 habitatges llogats i 2.499 persones allotjades dins el programa "Palma habitada", des del seu inici.

L'any 2008 s'han incorporat 221 habitatges llogats i 531 persones allotjades (de les quals 227 són espanyoles i 304 estrangeres), per tant, actualment comptam amb un total de 1.316 habitatges llogats i 3.030 persones allotjades dins el programa "Palma habitada" des del seu inici.

S'han duit a terme un total de 299 resolucions, de les quals 25 han estat judicials.

Les garanties del programa "Palma habitada" han cobert un total de 66.811,58 € en concepte de pagament de rendes impagades per part dels llogaters i han cobert un total de 30.093,11 € en concepte de reparació de desperfectes soferts als habitatges.

Subvencions de lloguers – Programa “Palma habitada”

Any	Subvencions presentades	Subvencions aprovades	Subvencions denegades	Subvencions mantingudes	Preu mitjà d'abonades	Total de subvencions
2008.....	27.....	26.....	0.....	29.....	124,49.....	69.513,25 €

Rehabilitació de façanes i elements comunitaris

El Patronat ha continuat gestionant i desenvolupant la tasca de recuperació i restauració del patrimoni monumental de la ciutat de Palma amb diverses activitats. Així mateix, s'ha mantingut la gestió i la tramitació de les ajudes concedides els anys anteriors i s'han concedit unes noves subvencions segons els programes aprovats dins les barriades de Verge de Lluc i Centre Històric. Aquestes dades són les següents:

Subvencions abonades dins el 2008, corresponents a subvencions aprovades dins anteriors anualitats

Anualitat d'aprovació	Façanes	Elem. comuns	Pressupost aprovat	Subvenció abonada
2002.....	1.....	0.....	17.795,98 €.....	6.228,60€
2005.....	1.....	1.....	28.493,91 €.....	7.785,23 €
2006.....	1.....	0.....	326.364,91 €.....	15.839,45 €
2007.....	1.....	0.....	12.194,00 €.....	3.658,20 €
Total	4.....	1.....	384.848,80 €.....	33511,48 €

Subvencions aprovades dins el 2008, corresponents a les barriades de Verge de Lluc i Centre Històric

Barriada	Façanes i elements Comuns	Pressupost aprovat	Subvenció abonada
Verge de Lluc.....	2.....	314.453,97 €.....	70.000,00€
Centre Històric.....	10.....	582.473,51 €.....	173.566,85 €
Total	12.....	896.927,48 €.....	243.566,85 €

Pla de millora de patis i reixes

Dins el Pla de millora de patis i de col·locació de reixes subvencionades s'ha continuat l'abonament dels aprovats dins anualitats anteriors. Des de l'any 2001 es va incloure la recuperació de patis i la col·locació de reixes al programa de rehabilitació general. Així doncs, l'aprovació d'aquests es reflecteix a l'apartat anterior dins “Elements comuns”. Així i tot es va concloure el pagament de la darrera part del Conveni per a la subvenció del pati de l'edifici de la plaça de l'Almoina 3, per la quantitat de **8.374,95 €**.

Altres rehabilitacions

- Durant l'any 2008 es va finalitzar l'obra de rehabilitació de l'edifici de Can Coll a la plaça de la Llotja i es va abonar la segona i darrera part de la subvenció corresponent a l'Ajuntament de Palma (20% de l'obra), que pujava a **41.362,71 €**.
- Els Serveis Tècnics del Patronat Municipal de l'Habitatge han redactat el projecte d'execució de l'antic Casino Mar i Terra i han participat al procés de contractació amb el Servei de Cultura de l'Ajuntament de Palma.

Estudis arquitectònics i urbanístics

- Estudi de viabilitat urbanística de l'entorn de Can Ribes, al barri de la Soledat
- Proposta d'espai lliure a l'eix Brotad, amb la inclusió de part de la fàbrica de Can Ribes a conservar.
- Estudi topogràfic del talús del Jonquet.
- Estudi arquitectònic i paisagístic del conjunt del talús del Jonquet.
-

Serveis Socials

Adjudicació d'habitatges

Els Serveis Jurídics i Serveis Socials del Patronat Municipal de l'Habitatge durant l'any 2008 han tramitat els següents procediments:

- S'han adjudicat 2 habitatges en règim de lloguer, segons el procediment d'adjudicació de diversos habitatges vacants en règim de lloguer al Centre Històric de Palma i el barri del Jonquet.
- S'han adjudicat 3 habitatges en règim de lloguer, segons el procediment d'adjudicació per a persones vàlides majors de 60 anys residents al Centre Històric de Palma.
- S'ha adjudicat 1 habitatge en règim de lloguer, segons el procediment d'adjudicació per a persones vàlides majors de 65 anys de l'edifici del carrer de l'Almadrava, 3, del barri del Jonquet.
- S'han adjudicat 16 habitatges en règim de lloguer, segons el procediment d'adjudicació per persones vàlides majors de 60 anys de l'edifici del carrer de Fornaris, 37, del barri de la Soledat.

Seguiment dels llogaters municipals

El Patronat Municipal de l'Habitatge gestiona actualment 343 habitatges. Els Serveis Socials del Patronat realitzen el seguiment de les famílies que ocupen els dits habitatges, des de la signatura del contracte de lloguer fins el seu acabament. Durant l'any 2008 s'han realitzat les següents tasques:

- S'han concedit 19 subvencions en el preu de lloguer.
- S'han revisat 31 subvencions en el preu de lloguer.
- S'han retirat 5 subvencions en el preu de lloguer.
- S'han traslladat 1 llogater a un habitatge més adequat.
- S'han resolt 5 contractes d'arrendament de mutu acord.
- S'han extingit 3 contractes de lloguer, per defunció dels llogaters.

- S'han subrogat 3 contractes d'arrendament.
- S'han interposat accions judicials a 5 llogaters per falta de pagament.
- S'han retirat les accions judicials a 3 llogaters per falta de pagament.
- S'ha recuperat la possessió de 1 habitatge.

Certificats per a la reagrupació familiar dels immigrants no comunitaris residents a Palma

El Patronat Municipal de l'Habitatge du a terme les tasques d'informació, suport, assessorament i realització dels informes de disponibilitat d'habitatge suficient per a la reagrupació d'estrangers no comunitaris dins aquest municipi, segons el que disposa l'article 42.e del Reial decret 2393/2004, de 30 de desembre, del Ministeri de la Presidència (la vigent Llei d'estrangeria) i des de l'any 2005 també va passar a fer els informes de disponibilitat d'habitatge per a la regularització de menors segons l'article 94.2 del Reglament 2393/93, amb entrada en vigor el 7 de febrer de 2005, segons la Llei orgànica 4/2000.

Durant l'any 2005 es va modificar la legislació vigent per a la tramitació d'aquest tipus de certificat, anul·lant la possibilitat que els realitzi un notari. Als certificats d'aquest tipus es fa la descripció de l'habitatge i de la seva capacitat, i hi consten el nombre de les persones que hi conviuen al moment de la visita i el de les que el sol·licitant vol reagrupar. Es fa l'informe després d'estudiar cada cas en particular i d'una visita conjunta al domicili afectat per part de l'assistent social i l'arquitecte tècnic.

L'any 2008 s'han emès 956, la qual cosa suposa un descens del 42,17% respecte de l'any anterior.

S'ha tramitat la devolució de 48 taxes.

Integració en programes de cooperació internacional

Iniciativa europea comunitària Interreg (fons Feder)

RESTAUROnet "Aménagement et Gouvernement du Polycentrisme Historique de la Méditerranée"

El projecte Restauronet finalitza el setembre de 2006, tot i que els treballs de desenvolupament del projecte pilot s'allargaren durant aquests dos darrers anys.

El 2008 es va encarregar la publicació final del projecte pilot aprovat per a la ciutat de Palma: *Rehabilitació dels edificis industrials del barri de la Soledat de Palma. La fàbrica de Can Ribes*

1. Projecte pilot:

- a. Investigació històrica industrial. Recuperació de la història industrial de la Soledat, a càrrec d'un equip d'historiadors.
- b. Funcionament dels edificis industrials. Tipologia dels edificis de la fàbrica de Can Ribes. Equip d'arquitectes.
- c. La maquinària tèxtil. El procés industrial tèxtil i maquinària utilitzada. Equip d'enginyers industrials.
- d. Criteris per a nous usos. Viabilitat de nous usos als edificis i elements a catalogar. Equip d'arquitectes.

2. Accions realitzades:

- Edició i publicació del projecte pilot.
- Difusió.

Aquest estudi i la publicació posterior ha servit per conèixer amb profunditat els valors patrimonials i d'arqueologia industrial del conjunt de la Soledat, la qual cosa ha permès redactar una proposta que compagini la remodelació urbanística i la reactivació del barri de la Soledat, amb la preservació dels elements fonamentals del conjunt industrial del Can Ribes, tractats de manera integral i com a impulsors de la rehabilitació del barri.

La publicació es presentarà l'any 2009.

Gestió de les unitats d'execució per expropiació

El Patronat Municipal de l'Habitatge gestiona, juntament amb el Departament d'Adquisicions i Expropiacions de l'Ajuntament de Palma, el procés d'alliberament d'expropiació de les unitats d'execució per expropiació delimitades per a aquesta finalitat. Aquest procés s'empara en el Decret 458/1972 sobre alliberacions d'expropiacions.

Els Serveis Tècnics del Patronat determinen les condicions d'alliberament, fixen garanties per a cada edifici que la sol·liciti i posteriorment ho trameten al Departament d'Expropiacions per iniciar la tramitació corresponent fins a l'alliberament definitiu si cal. El 2008 la gestió de les unitats d'execució per expropiació es troba en la següent fase:

S'ha iniciat l'expedient	0 (sumats als dels anys anteriors fan un total tramitació de 38 expedients iniciats de 45 edificis afectats)
Se n'ha informat des del Patronat	0 (sumats als dels anys anteriors fan un total de 34; s'ha informat sobre 45 edificis afectats)
Aprovació inicial d'expropiacions.....	0 (sumats als dels anys anteriors fan un total de 21 aprovats inicialment de 45 edificis afectats)
Aprovació definitiva	2 (sumats als dels anys anteriors fan un total de 19 aprovats definitivament de 45 edificis afectats)
Devolució aval-finalització de la tramitació.....	1 (sumats als dels anys anteriors fan un total de 9 expedients tancats de 45 edificis afectats)

Projecte Àsia-tsunami: reconstrucció del poblat de Peunaga Pasi a Sumatra-Indonèsia

Socis del projecte:

Creu Roja Espanyola

Associació Espanyola de Promotors Públics d'Habitatge i Sòl (AVS)

Col·laboració: Agència de Cooperació Internacional (AECI)

Membres d'AVS adherits al projecte: 23 empreses municipals o autonòmiques d'habitatge i sòl, entre les quals es troba l'Ajuntament de Palma, a través del Patronat Municipal de l'Habitatge.

L'aportació econòmica del conjunt de les empreses és de més de: 900.000 €.

Introducció

El 26 de desembre de 2004 un terratrèmol de 9 graus a l'escala Richter colpejà les costes de Sumatra (Indonèsia) i provocà una sèrie de tsunamis que assolaren les poblacions de l'oceà Índic, d'Indonèsia a Somàlia. Més de 225.000 persones moriren o continuen desaparegudes i més de 500.000 habitatges foren destruïts i milions de persones perderen els seus mitjans de vida.

La iniciativa d'AVS

Per l'acord de l'executiva d'AVS, ratificat a l'Assemblea General de 29 d'abril de 2005, s'impulsà la realització d'un projecte de cooperació per col·laborar de manera solidària per recuperar l'habitatge destruït al sud-est asiàtic pel terratrèmol marí i sol·licitar l'adhesió dels seus membres al projecte.

Els objectius d'AVS

El projecte d'AVS s'ha integrat al Pla especial terratrèmol i segons la seva experiència en el disseny urbanístic, arquitectònic i constructiu del projecte s'han realitzat el seguiment i la direcció de les obres, dins el projecte global d'actuació de Creu Roja a la zona. Per tal motiu AVS ha desplaçat a la zona un arquitecte expatriat, que s'ha integrat a l'equip de la Creu Roja durant els dos anys de duració de les obres.

El projecte

L'emplaçament és a la població de Peunaga Pasi, al subdistricte de Meureubo, a la costa oest de l'illa de Sumatra-Indonèsia, a la regió d'Aceh, molt afectada pel tsunami i víctima d'un conflicte durant 29 anys, la guerrilla del GAM (Moviment per un Aceh Lliure).

Després del tsunami, 87 famílies (300 persones) perderen les seves cases a Peunaga Pasi, que quedà totalment arrasat perquè estava situat a tan sols 250 m de la mar.

Els habitatges

S'ha configurat un habitatge que sigui segur per a les inundacions més habituals, per la qual cosa s'ha optat per un habitatge elevat i s'han situat les habitacions principals a primera planta.

El contacte amb els habitants

El projecte s'ha dissenyat mantenint de forma contínua reunions amb els habitants i el batle de Peunaga Pasi.

Calendari

Les obres es varen licitar el gener de 2007, i el seguiment es va fer íntegrament per un arquitecte expatriat per AVS a la zona, durant els anys 2007 i 2008.

L'informe final de l'obra redactat de forma conjunta entre el tècnic de AVS i el coordinador de Creu Roja a Meulaboh es va entregar el juny de 2008.

El mes de març varen realitzar un viatge de dos membres de AVS, amb l'arquitecte expatriat, per a la revisió final de les obres i donar compte de l'actuació a l'assemblea d'AVS. Es va poder confirmar la bona execució de les obres i la gratitud de la població i autoritats, per la actuació realitzada, que permetrà refer les seves vides a la població de Peunaga Passi i oblidar aquell terrible ensurt.

El més d'abril va ser atorgada la medalla d'or de la Creu Roja a AVS, en nom de les 23 empreses participants per la actuació modèlica d'AVS a Peunaga Passi i va ser entregada al president d'AVS, a Santander, en un acte presidit per la infanta Cristina de Espanya.

Els habitatges varen ser entregats als titulars de les parcel·les on es varen reconstruir, el 12 de juny de 2008, en presència de les autoritats de la regió, i els habitants varen poder prendre possessió i començar a ocupar els seus habitatges de manera definitiva.

CAPÍTOL III – SALUT I MEDI AMBIENT

AIGUA I SANEJAMENT (EMAYA, SA)

RECURSOS HUMANS

ÀREA DE CENTRALS DE CAPTACIÓ I XARXA D'AIGUA POTABLE

ÀREA DE DEPURACIÓ I XARXES DE CLAVEGUERAM I PLUVIALS

DEPARTAMENT DE CONTROL DE QUALITAT DE LES OBRES

CONTROL DE QUALITAT DE LES AIGÜES

ÀREA DE MEDI AMBIENT

ÀREA D'OBRES I PROJECTES

ÀREA D'ADMINISTRACIÓ

COMPTES ANUALS I DADES A NIVELL D'EMPRESA

SANITAT MORTUÒRIA

EMPRESA FUNERÀRIA MUNICIPAL, SA

RECURSOS HUMANS

ESTADÍSTIQUES DE GESTIÓ

COMPTES ANUALS

SERVEIS DE SANITAT VETERINÀRIA MUNICIPAL

CENTRE SANITARI MUNICIPAL DE PROTECCIÓ D'ANIMALS

SERVEI DE PROTECCIÓ DE L'AVIFAUNA BALEAR

CONTROL DE COLOMS

EDUCACIÓ MEDIAMBIENTAL

LABORATORI MUNICIPAL

ANÀLISI D'AIGUA

PROGRAMA DE CONTROL ALIMENTARI

PROGRAMA DE CONTROL DE QUALITAT

CENTRE MUNICIPAL DE SALUT

GESTIÓ SOSTENIBLE DELS SECTORS AMBIENTALS CLAU

GESTIÓ SOSTENIBLE A ESPAIS SIGNIFICATIUS

EDUCACIÓ AMBIENTAL

SERVEI DE DESRATITZACIÓ, DESINFECCIÓ I DESINSECTACIÓ

INSPECCIÓ DE LA ZONA DE MANIPULACIÓ D'ALIMENTS A LES ESCOLETES

I CENTRES D'EDUCACIÓ INFANTIL I COL·LEGIS

ACTIVITATS EDUCATIVES

ALTRES REALITZACIONS

CAMPANYES

CONVENIS

CENTRES DE SALUT

ALTRES ACTIVITATS

SERVEIS DE MERCATS

MERCAT CENTRAL MAJORISTA (MERCAPALMA, SA)

MERCATS MINORISTES: PERMANENTS I TEMPORALS

AIGUA I SANEJAMENT (EMAYA, S.A.)

RECURSOS HUMANS

Evolució plantilla. Situació a 31.12.2008

	FIXOS	CONTRACTE	TOTAL
AIGUA	406	83	489
MEDI AMBIENT	813	140	953
TOTAL	1219	223	1442

EVOLUCIÓ PLANTILLA MITJANA

	2002	2003	2004	2005	2006	2007	2008
AIGUA	383,40	384,90	398,30	421,70	438,90	455,30	475,90
MEDI AMB.	693,00	733,30	781,50	845,80	897,90	933,00	960,75
TOTAL	1.076,40	1.118,20	1.179,90	1.267,50	1.335,90	1.388,30	1.436,67

EVOLUCIÓ DE L'ABSENTISME MITJANA ANUAL

ANY	AIGUA	MEDI AMB.	TOTAL
2002	3,93	6,06	5,30
2003	3,06	6,02	5,01
2004	4,16	6,46	5,69
2005	5,61	5,77	5,71
2006	5,53	5,80	5,71
2007	5,03	6,32	5,89
2008	4,42	7,72	6,62

ÀREA DE CENTRALS DE CAPTACIÓ I XARXA D'AIGUA POTABLE

Evolució de les reserves i qualitat de l'aigua

L'any 2008 ha estat un any de pluviometria excepcional i amb una distribució estranya; baixa fins a finals d'octubre i extraordinària des del 20 d'octubre al 31 de desembre. En aquest període de 73 dies es varen recollir, al Gorg Blau, 1.220 l/m² dels 1.571 l/m² recollits al llarg de l'any. Aquesta xifra és superior a la mitjana recollida entre 1991 i 2008, que fou de 1.375 l/m². El mes de desembre va ser el més plujós, amb 461 l/m²; ha estat la causa que les reserves hagin millorat al llarg de l'any. A principis de 2008 es disposava de 11,049 hm³ i, al final d'aquest any, de 12,01 hm³ el 100% de la seva capacitat.

En aquesta línia, els aqüífers subterranis de la serra de Tramuntana també experimentaren una evolució favorable i, en línies generals experimentaren un recuperació important. Al llarg de l'any, el nivell de l'Extremera va pujar 16,85 m, i els de Borneta, Alaró i Can Negret, 42 m aproximadament.

Captacions de l'any 2008 Distribució dels volums captats

Centrals de captació		m ³	%07/08
Captacions pròpies		29.738.097	5,47
Embassaments	7.647.726		
Assut	0		
Can Negret	174.347		
Alaró	2.227.798		
Borneta 1	1.702.791		
L'Extremera	5.333.272		
Font de la Vila	4.623.577		
Potabilitzadora de Son Tugores	6.095.486		
Font de na Pera	876.088		
Font d'en Baster	1.057.012		
Aigua adquirida		11.844.870	- 19,93
Llubí	5.038.275		
Dessaladora de mar	6.806.595		
Total de m³		41.582.967	- 1,76

Això representa un total de 41.582.967 m³, que es varen subministrar a la xarxa de Palma i a les dels municipis proveïts per EMAYA. La xifra ha experimentat un petit augment (1,76%) pel que fa a la de l'any passat.

El mes d'agost va ser el de major demanda, amb **3.971.823**, equivalents a 128.123 m³/dia i, el de menor, va ser el novembre amb 3.113.473 m³, equivalents a 107.854 m³/dia.

Xarxa d'aigua potable

Durant l'exercici 2008 s'han posat en servei i passat a ús públic, i consegüentment al manteniment, conservació i explotació de l'Àrea de Xarxes un total de 19.594 metres de xarxes d'aigua que corresponen fonamentalment a les urbanitzacions de Son Gual II, Son Oms i Son Morro i a la barriada de la Casa Blanca.

Com a intervencions del servei més rellevants destaquen els desviaments de la canonada de 1.200 mm de diàmetre de la impulsió de Baluard a l'EDAR II, com a conseqüència de les obres de la Façana Marítima, la reparació de fuites de l'emissari de 1.000 mm de diàmetre de l'EDAR II i el desviament de la xarxa d'aigua regenerada de 500 mm de diàmetre al camí Fondo.

També, i amb l'ànim d'augmentar el manteniment preventiu de les xarxes, s'ha creat una nova brigada dedicada a la revisió i manteniment sistemàtic de tots els elements d'artèries i impulsions, tant d'aigua potable com d'aigua regenerada i clavegueram. Per a la realització d'aquestes tasques s'ha redactat una nova instrucció tècnica de "Manteniment de xarxes a pressió".

Seguint amb l'objectiu ja iniciat durant l'exercici 2007 de millorar la qualitat i precisió de la mesura i millorar la informació de consums i condicions de servei s'han instal·lat onze mòduls de transmissió de dades via radiofreqüència a altres tants comptadors de grans consumidors existents fora del terme municipal.

D'entre les tasques realitzades per les brigades de lampistes destaca la substitució de 12.485 comptadors, és a dir un 33,99% més que en l'exercici anterior, amb l'objectiu de donar compliment al Decret de la Conselleria de Medi Ambient de la Comunitat Autònoma de les Illes Balears que estableix un termini de 7 anys per a la renovació de comptadors d'aigua potable.

A part d'aquestes actuacions i fets més significatius, s'han realitzat els treballs de manteniment, reparació, conservació i explotació de les xarxes amb tots els seus elements. S'han realitzat en total 31.217 intervencions, essent el desglossament per tipus d'aquestes el següent:

Modificació de xarxes	48	Modificar canonades d'instal·lacions comptadors	380
Renovació instal·lacions comptadors	131	Renovació connexions	397
Instal·lació connexió aigua	644	Renovació o reparació porta comptadors	884
Instal·lació comptador	3.814	Reparació fuga	1.370
Substitució comptador	12.425	Renovació o reparació clau de registre	675
Retirar comptador per baixa	1.114	Renovació o instal·lació boca de reg	140
Reparació aixeteria comptadors	2.746	Renovació vàlvula xarxa	101
Reparació bateria comptadors	218	Diversos	4.849

El laboratori de comptadors ha realitzat 922 controls de qualitat previs a la recepció de materials per al magatzem de recanvis i, com és habitual, ha realitzat el manteniment de l'arc de comptadors i instal·lacions annexes dels grans consumidors. El volum de treball realitzat i la seva distribució per tipus és la següent:

Comprovació de comptadors per a EMAYA	2.474
Verificació de comptadors d'EMAYA	130
Verificació de comptadors per a tercers	41
Reparació de comptadors	72

ÀREA DE DEPURACIÓ I XARXES DE CLAVEGUERAM I PLUVIALS

Depuració

Resum de l'any 2008

Per al Departament de Depuració, l'any 2008 ha estat un any de "consolidació". S'han posat en marxa tots els processos pertanyents a les obres realitzades des de l'any 2005, pertanyents a Palma-1 i Palma-2. Totes aquestes obres han permès millorar ostensiblement la qualitat de les aigües de sortida, i com a conseqüència millorar les qualitats de les aigües reutilitzades tant pels regants com pels usuaris d'aigües regenerades. Les característiques dels diferents paràmetres de depuració es mostren en el següent quadre:

Reutilització

Any 2008	Palma-I	Palma-II	Depuració
Cabal tractat (m ³)	16.409.357	16.755.390	33.164.747
DBO ₅ de sortida (mg/l)	1,9	5,9	3,8
Rendiment en DBO ₅ (%)	99,6	99,0	99,4
DQO de sortida (mg/l)	31,1	58,5	43,5
Rendiment en DQO (%)	98,2	95,9	97,3
SS de sortida (mg/l)	5,7	16,5	10,8
Rendiment en SS (%)	99,4	97,4	98,7
Fang eliminat (tm)	29.491	0	29.491
Sequedat mitjana tortó de llots (%)	20,84	---	20,84
Producció de biogàs (Nm ³)	5.365.684	0	5.365.684

Any 2008	Reg convencional	Aigües regenerades	Total
Cabal (m ³)	15.618.240	2.621.052	18.239.292
DBO ₅ (mg/l)	5,1	2,0	4,6
DQO (mg/l)	50,5	27,2	47,1
SS (mg/l)	22,3	3,7	19,6

Al llarg de l'any 2008 es va continuar amb l'esforç que es va fent al llarg d'aquests darrers anys per aconseguir millorar la qualitat de l'afluent d'ambdues depuradores, que s'ha aconseguit plenament en haver incrementat el bombeig d'aigua bruta de Palma-2 a Palma-1 a 30.000 m³/dia, cosa que ha permès utilitzar plenament tota la capacitat de depuració de Palma-1 i, a la vegada, disminuir en la mateixa xifra els cabals depurats a Palma-2, millorant de forma notable la qualitat de l'afluent. Els cabals depurats han sofert una lleugera disminució dins l'estabilització, rompent la tendència dels darrers anys d'augment progressiu amb relació als del 2007, en passar de 33,26 hm³ a 33,16 hm³.

Les característiques dels diferents paràmetres de depuració es mostren en el quadre adjunt. Durant el 2008 es varen tractar a l'EDAR-1, 16.409.357 m³, el que ha suposat una disminució del 5'2% respecte de l'any anterior, i s'ha obtingut un rendiment del 99'6% en la reducció de DBO₅. Aquesta planta, abans estacional, amb el desviament d'aigua bruta de l'EDAR-2 cap a ella, ha regularitzat els cabals, que han oscil·lat entre els 1.085.320 m³ amb uns rendiments del 99,0% en la reducció de DBO₅. Així mateix, el cabal tractat va oscil·lar entre els 1.204.106 m³ del mes de febrer i els 1.528.548 m³ del mes de maig.

El biogàs produït (estimat) a l'EDAR 1, durant 2008 ha estat de 5,365,684 m³, un 5'6% més que l'any anterior.

Com en anys anteriors, el contingut de metalls pesats dels fangs de les dues depuradores ha restat per baix dels límits admesos per la legislació vigent, fent referència a la utilització agrícola.

Clavegueram sanitari i pluvials

Durant l'any passat es va procedir a realitzar treballs de manteniment preventiu de la xarxa de gravetat, consistents en la neteja hidrodinàmica de 81.722 metres de canalitzacions de clavegueram i pluvials, un poc per damunt dels valors aconseguits durant l'any anterior i superant les previsions establertes com objectiu a l'indicador de control.

Les incidències per obstruccions en el terme municipal s'han tornat a reduir als valors mínims fins ara coneguts. A la xarxa de clavegueram el total va ser de 476 intervencions, un 19% inferior a l'any procedent i els embossos a connexions es varen produir en 467 ocasions, el que igualment suposa una altra reducció del 19% respecte de l'any anterior.

L'evolució històrica de les dades es pot observar en la següent gràfica:

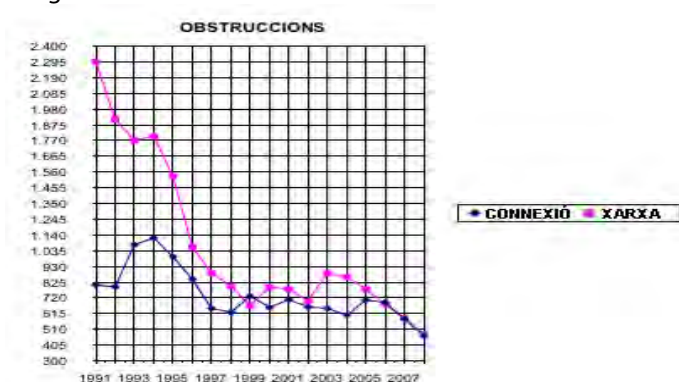

L'Equip d'Inspecció de Xarxes Sanitàries ha supervisat 64.094 metres, on s'inclouen els treballs de control de qualitat en l'entrega d'infraestructures de les noves urbanitzacions, i l'anàlisi de les causes que originen els problemes d'obstruccions reiterades, avaluació de l'eficàcia del manteniment provinent i origen de filtracions, així com amb caràcter més excepcional inspeccions de la xarxa de distribució d'aigua i els conductes de la recollida neumàtica de residus sòlids urbans.

Per a la neteja de les boneres i dels embornals se segueix el Pla sistemàtic rotatiu que abraça tot el terme municipal. Aquest s'ha cartografiat en petits plànols que utilitzen els operaris a fi que no en puguin quedar sense cap revisió. Se n'han netejat un total de 21.621, elaborant una fitxa individual de cada bonera que la identifica en els seus aspectes més rellevants i on queden anotades les anomalies que puguin presentar.

Les brigades de reparació de clavegueram han atès els requeriments per ruptures de canalitzacions que originaven filtracions o funcionaments anòmals, els que es detecten d'una forma sobtada, que s'havia d'atendre de forma immediata, actuant en 119 casos i ampliant l'actuació en la renovació de col·lectors amb les brigades pròpies a 20 trams, a més de reparar 270 pous de registres on s'havien detectat anomalies.

En el capítol d'adquisicions únicament es varen renovar equips obsolets per ruptures, essent el més significatiu 4 compressors pneumàtics i una planxa compactadora d'asfalt.

Els sacs d'enderrocs retirats a l'Àrea de Medi Ambient per la brigada de serveis comuns des dels punts de treball fins a l'abocador controlat de residus sòlids han estat 8.533. S'han hagut d'aportar 2.750'5 t reblert de tot-u ZA 20 per reomplir les rases.

D'altra banda, les brigades de serveis comuns varen reposar 1.318 enrajolats, 1.365 asfaltats de cales i rases a la calçada, varen construir 794 arquetes de clau de registre i 74 arquetes de doble cos.

De les notificacions de desperfectes tramitats per departaments externs, com IMOV, Policia Local, Inspectors, s'han reparat les 312 que eren de la nostra competència i s'han canalitzat la resta cap als òrgans emissors per a la seva adequada solució.

El nombre total d'intervencions a la xarxa de clavegueram sanitari i pluvials ha estat de 36.683 i el desglossament d'aquestes per tipus és el següent:

Noves connexions i prolongacions	637
Reparar o construir pou de registre, bloqueig o embornal	919
Desobstruir o netejar xarxes o pous registre i pou bloqueig	1.009
Manteniment preventiu de xarxa de clavegueram	1.241
Manteniment preventiu de xarxa de pluvials.	200
Netejar embornals	21.621
Renovar conductes romputs	294
Reposar tapes o reixes	574
Reconstruir arqueta	824
Reposar paviment	2.650
Diversos	6.714

QUADRE COMPARATIU D'INTERVENCIONS MÉS SIGNIFICATIVES A LES XARXES D'AIGUA, CLAVEGUERAM I PLUVIALS

	2008	2007	2006	2005	2004	2003
Renovació instal·lacions de comptadors	131	254	393	359	261	262
Instal·lació connexió aigua	644	652	628	648	664	658
Instal·lació comptador	3.814	4.035	3.854	3.202	3.113	3.275
Substituir comptador	12.425	9.323	7.193	7.389	7.665	4.309
Reparació aixeteria comptadors	2.746	3.124	3.639	3.297	3.307	3.373
Reparació fuga	1.370	1.125	1.199	1.106	1.080	1.147
Renovació o reparació clau registre	675	689	682	760	812	809
Noves connexions i prolong. claveg.	637	658	751	555	671	679
Desobstruir i netejar xarxes i pous	1.009	1.198	1.517	1.691	1.714	1.685
Renovar conductes romputs	294	272	242	217	342	194
Netejar embornal	21.621	19.721	21.184	15.653	13.173	17.174
N. intervencions sobre xarxa aigua potable	31.217	29.270	27.150	24.047	24.874	21.628
N. intervencions sobre xarxa clavegueram i pluv.	36.683	36.427	35.788	29.749	27.482	32.429

DEPARTAMENT DE CONTROL DE QUALITAT DE LES OBRES

Durant l'any 2008 s'ha mantingut la línia de feina d'aquest Departament, que ha actuat tant en obres de projectes de promoció particular com en els promoguts per l'Ajuntament de Palma o en obres de projectes realitzats per EMAYA. A més, i de forma aleatòria s'han realitzat inspeccions a les obres de noves preses i reparacions efectuades per la mateixa Empresa a través del Departament d'Aigües a les xarxes d'aigua potable, clavegueram i pluvials.

Quant al volum de feina realitzat, aquest any s'ha fet manifesta la crisi en el sector constructiu i ha vingut marcat per una tendència a la baixa del nombre de projectes informats en fase d'execució, per bé que el nombre de metres lineals de xarxa rebuda procedent de promotors ha sofert un augment respecte de l'any anterior, tal i com es pot apreciar al gràfic adjunt.

S'han continuat de manera sistemàtica les revisions d'interiors de canonades mitjançant càmera de TV, la qual cosa es tradueix en una millora i una més acurada realització per part de contractistes i promotors.

En total aquest Departament ha rebut 15 obres de particulars després de superar les proves hidràuliques i els controls visuals pertinents.

Per altra banda, i ja a l'espai de millores d'infraestructures que suposarà el Fons d'Inversió Local es preveu un augment molt considerable del volum de feina de control de qualitat d'obres pròpies, amb la necessària coordinació que implicarà amb la resta d'ens públics.

Per altra banda, es continua oferint el servei d'assistència tècnica als projectistes, mitjançant cites convingudes, donant tota classe de dades relatives a les nostres xarxes i normatives per tal d'evitar part de la burocràcia existent i així evitar la devolució de projectes que presentaven errors a la informació de base o no s'ajustaven a la normativa. La mesura és considerada molt positiva pels diferents tècnics que projecten obres d'infraestructures, ja que les solucions han estat consultades i consensuades prèviament i s'han evitat així pèrdues de temps considerables en no haver de redissenyar els projectes objecte d'informe.

El quadre comparatiu dels metres lineals de xarxes rebudes i acceptades per al seu pas a l'ús públic, promogudes per tercers o per la mateixa EMAYA, és la següent:

Obres pròpies				
Any	Aigua pot.	Clavegueram	Pluvials	Regenerada
2005	-	2.360	-	-
2006	796	2.041	1.337	-
2007	293	74	-	277
2008	-	526	-	-
2009	-	-	-	-
Obres privades				
Any	Aigua pot.	clavegueram	Pluvials	Regenerada
2005	12.363	7.605	7.782	-
2006	3.381	2.832	2.203	-
2007	9.523	11.686	10.453	-
2008	19.594	17.099	19.887	14.831
2009	95	410	288	-

Total pròpies + privades				
Any	Aigua pot.	Clavegueram	Pluvials	Regenerada
2005	12.363	9.965	7.782	-
2006	4.177	4.873	3.540	-
2007	9.816	11.760	10.453	277
2008	19.594	17.625	19.887	14.831
2009	95	410	288	-
Total metres				
Any				
2005	30.110			
2006	12.590			
2007	32.306			
2008	71.937			
2009	793			

Evolució de les xarxes incorporades a l'ús públic en els darrers anys

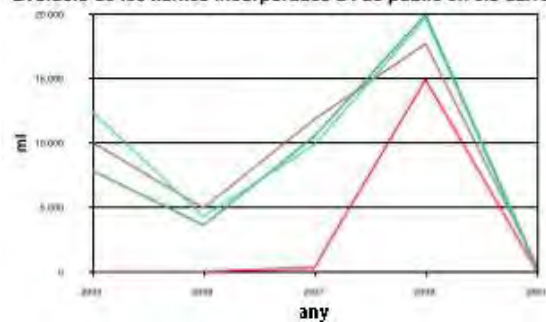

Obres privades

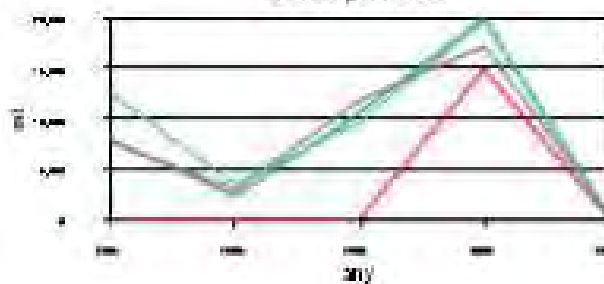

Obres pròpies

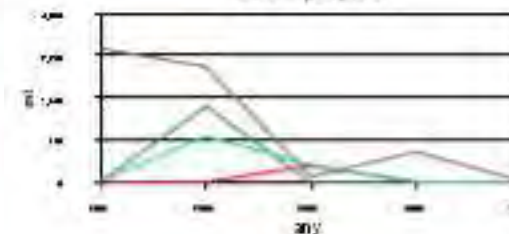

CONTROL DE QUALITAT DE LES AIGÜES
Resum anual de les actuacions del laboratori 2008

	Mostres Analitzades	Determinacions microbiològiques	Determinacions fisicoquímiques	Total determinacions
Àrea de Xarxes	5433	8072	42339	50411
Xarxa de distribució	3819	4628	28105	32733
Xarxa de distribució Extra	527	1054	4682	5736
Fonts públiques	616	1493	5740	7233
Reclamacions	78	151	682	833
Control de fuites	110	3	776	779
Diversos	283	743	2354	3097
Àrea de Centrals	5984	9392	53800	63192
Centres de captació	879	803	15030	15833
ETAP/dipòsits capçalera	1134	2239	13489	15728
Dipòsits reguladors	1767	2670	13441	16111
Gestors de lliurament	283	530	3353	3883
Potabilitzadora	987	2581	3326	5907
Subministrament a pobles	170	334	1235	1569
DensaDeg	287	0	820	820
Cloració	375	190	2437	2627
La Riera	43	0	264	264
Diversos	59	45	405	450
Depuració de residuals	14423	2461	53455	55916
EDAR-1	9189	159	30548	30707
EDAR-2	3726	833	17469	18302
Llacunes	35	48	795	843
Terciari (RRU)	1424	1421	4539	5960
Impulsors	49	0	104	104
Àrea de Medi Ambient	650	1675	8425	10100
Son Reus	33	24	733	757
Parc de la Mar	154	308	2002	2310
Parc de la Mar Escullera	14	28	182	210
Aigua de mar	408	1253	5237	6490
Diversos	41	62	271	333
Total	26490	21600	158019	179619

ÀREA DE MEDI AMBIENT

Departament de Recollida

La plantilla mitjana d'aquest Departament ha estat de 314 operaris. S'han recollit 256.632 tones de residus sòlids urbans al llarg de tot l'any 2008, amb un descens del 2,21% sobre l'exercici anterior. S'ha reduït l'índex de producció d'RSU, 1,72 kg/hab./dia, i la mitjana ponderada de residus recollits amb predomini de fracció orgànica per jornada ha estat de 703,10 tones/dia.

La recollida selectiva de vidre assoleix una valor de: 5.694 tones, cosa que suposa un 6,98% més que l'any 2007. Els quilos de paper-cartó recollits se situen en els 15.038.350, amb un descens del 0,44% sobre l'exercici anterior, mentre que els envasos lleugers subministrats per reciclar pugen a 3.118.980 kg, un 21,76% més que l'any 2007.

S'han realitzat 61.406 serveis de recollida de trastos a domicili i 138.828 de trastos abandonats a les vies públiques.

La flota de vehicles de Recollida s'ha vist incrementada per la compra d'11 camions recol·lectors de càrrega per darrere de 23 m³ i 3 camions recol·lectors de càrrega lateral de 23 m³. Així mateix s'han adquirit l'any 2008 un total de 185 contenidors de 3200 l per a RSU, 195 de 3200 per a envasos, 75 de 3200 per a paper/cartó, 150 de 3 m³ per a paper/cartó, 904 de 1100 l per a RSU, 40 de 1100 l per a envasos i 50 de 1100 l per a paper/cartó. De 1000 l se n'han adquirit 156 per a RSU i 10 per a envasos. De 240 l se n'han adquirit 40 per a RSU, 40 per a envasos i 40 per a paper/cartó. També s'han adquirit 40 contenidores de 600 l per a oli.

Departament de Neteja

La plantilla mitjana ha estat de 475 persones.

S'han adquirit 500 papereres de 50 l, 30 de 120 l i 50 sanecans.

La flota de vehicles de Neteja ha augmentat amb l'adquisició d'1 decapadora, 4 furgons amb equip netejagrafets, 2 fregadores, 8 agradores de 2 m³, 4 agradores de 5 m³, 3 furgons amb equip de neteja a pressió i un furgó amb equip lleva-xiclets.

Departament d'Eliminació

Aquest Departament ha gestionat durant l'any 2008 l'abocador d'alta densitat i el nou abocador de coa. El primer ha deixat de ser operatiu a final d'any i el segon s'ha posat en marxa de forma gradual des del mes de juliol de l'any en curs.

En els dos abocadors s'han tractat un total de 199.021 t de residus sòlids urbans, el que suposa un descens del 25% respecte a l'any anterior. Cal destacar que el descens només es representatiu de l'activitat del Departament i no de la producció de residus ja que l'any 2007 es varen tractar més residus de l'habitual per avaria de la planta incineradora.

Evolució de les tones recollides d'RSU (1994-2008)

<i>Any</i>	<i>Tones recollides RSU</i>	<i>kg habitant/dia</i>
1994.....	191.218	1,58
1995.....	199.343	1,63
1996.....	210.699	1,72
1997.....	203.047	1,66
1998.....	210.950	1,72
1999.....	221.644	1,89
2000.....	227.313	1,91
2001.....	235.541	1,90
2002.....	237.070	1,48
2003.....	236.410	1,47
2004.....	239.171	1,49
2005.....	243.280	1,75
2006.....	249.876	1,80
2007.....	262.430.....	1,89
2008.....	256.632	-2,21

Any	----- Vidre -----		----- Paper -----		----- Oli -----	
	Tones	% variació any anterior	Tones	% variació any anterior	Quilograms	% variació any anterior
1994	1.784	38,29	1.643.010	137,61	26.070	-
1995	2.104	17,93	2.498.810	52,08	67.300	158,15
1996	2.186	3,89	3.084.125	23,42	82.400	22,43
1997	2.889	32,15	4.059.876	31,63	92.750	12,56
1998	2.982	3,21	4.710.575	16,03	282.880	204,99
1999	3.075	3,11	5.777.110	22,64	415.330	46,82
2000	3.455	12,35	7.094.675	22,80	462.624	11,38
2001	3.937	13,95	7.826.020	10,30	553.700	19,68
2002	4.071	3,40	8.765.385	12,00	603.700	9,03
2003	4.107	0,88	9.710.435	10,78	525.635	-12,93
2004	4.371	6,43	10.694.890	10,14	735.052	39,84
2005	4.583	4,85	11.682.585	9,24	750.330	2,08
2006	4.691	2,36	13.458.812	15,20	426.241	- 43,19
2007	5.324	13,49	15.104.372	12,23	458.912	7,66
2008	5.6946,98	15,03	8.350	-0,44	605.367	31,91

Recollida de trastos

Any	----- A domicili -----		----- A la via pública -----	
	Nre. de serveis	% variació any anterior	Nre. de serveis	% variació any anterior
1994	34.977	5,86	42.493	20,50
1995	35.355	1,10	41.057	-3,38
1996	35.878	1,53	38.321	-6,66
1997	38.142	6,31	38.812	1,29
1998	37.479	-1,73	39.705	2,30
1999	41.979	12,00	56.229	41,61
2000	45.249	7,70	83.714	48,88
2001	48.577	6,30	94.905	13,36
2002	49.963	3,28	102.679	8,19
2003	48.893	-2,14	127.540	24,21
2004	52.275	17,14	86.997	-31,79
2005	61.220	6,89	141.263	62,37
2006	65.444	6,90	140.474	- 0,56
2007	66.784	2,05	138.828	- 1,19
2008	61.406	-8,05	161.715	16,49

Tones de fems abocades a Son Reus

<i>Any</i>	<i>Tones</i>	<i>any anterior</i>
1994	213.587,7	1,25
1995	217.839,9	1,99
1996	143.845,7	-33,96
1997	30.281,1	-78,94
1998	67.082,0	121,53
1999	131.614,5	96,20
2000	120.697,3	-8,29
2001	167.552,0	38,82
2002	215.068,0	28,36
2003	202.487,9	-5,84
2004	189.293	-6,52
2005	226.221,3	19,51
2006	185.189,4	- 18,14
2007	268.583,4	45,03
2008	199.021,1	-25,90
		<i>% variació</i>

ÀREA D'OBRES I PROJECTES
Sectors d'actuació
Projectes redactats

L'any 2008 s'han redactat els projectes següents:

Aigua

- Projecte de millores de xarxa d'aigua potable a la zona de Camp Redó (1a Fase) Sector 1- Sector 2
- Projecte de substitució d'un tram de la artèria de diàmetre 700 mm des de Son Tugores al centre penitenciari
- Projecte de renovació de xarxa d'aigua potable en diversos carrers de la barriada del Coll d'en Rabassa
- Projecte de renovació de xarxa d'aigua potable en diversos carrers de la barriada del Terreno
- Projecte de renovació de xarxa d'aigua potable en diversos carrers de les barriades de Son Cotoner - Son Dameto
- Projecte de renovació de la xarxa d'aigua al carrer del Metge Josep Darder
- Projecte de renovació de la xarxa d'aigua als carrers de Josep Alemany Vich i adjacents
- Projecte de la xarxa d'aigua al carrer de Blanquerna i adjacents
- Projecte de renovació del paviment asfàltic als carrers afectats per les obres de renovació de la xarxa d'aigua potable al Sector I Camp Redó
- Projecte de renovació del paviment asfàltic als carrers afectats per les obres de renovació de la xarxa d'aigua potable al Sector II Camp Redó

Clavegueram

- Projecte de millores a la xarxa de clavegueram sanitari de Palma
- Projecte de col·lectors al passeig Marítim
- Projecte d'impulsió de Duanes a Baluard
- Projecte de millora de les conduccions de clavegueram i remodelació d'estació d'impulsió de Sant Agustí
- Projecte de nova estació impulsió del Portitxol
- Projecte complementari del de la nova estació d'impulsió de Cala Major i millora en les conduccions
- Projecte de col·lector drenatge Hospital Son Espases
- Projecte de desdoblament del col·lector supramunicipal de la carretera de Sóller
- Projecte de col·lectors separatius sobre xarxes mixtes de clavegueram (c. Francesc Suau, Alfons el Magnànim, 31 de Desembre)
- Projecte de capçalera i emissari a l'EDAR 2
- Projecte de col·lectors separatius sobre xarxes mixtes de clavegueram (carrer d'Aragó)

Aigua i clavegueram

- Projecte de renovació de les xarxes d'aigua i clavegueram als carrers Antoni Marquès, Julià Álvarez, Francesc Sancho i adjacents
- Projecte de renovació de les xarxes d'aigua i clavegueram als carrers Gabriel Maura, Nicolau de Pacs i adjacents
- Projecte de renovació de les xarxes d'aigua i clavegueram als carrers Francesc Barceló i Combis, Joan Alcover i adjacents

- Projecte de renovació de les xarxes d'aigua i clavegueram a l'avinguda de l'Argentina i el carrer de la Balanguera
- Projecte de renovació de renovació de les xarxes d'aigua i clavegueram als carrers Rosselló i Caçador, Jaume Balmes i adjacents
- Projecte de renovació de les xarxes d'aigua i clavegueram al carrer de Sant Miquel
- Projecte de renovació de les xarxes d'aigua i clavegueram a la plaça Teniente Coronel Franco i adjacents
- Projecte de renovació de les xarxes d'aigua i clavegueram al carrer del General Ricardo Ortega

Aigua regenerada

- Projecte de substitució tram de xarxa aigua depurada de l'avinguda Gabriel Alomar i Villalonga al Parc de la Mar
- Projecte de tancament de l'anell d'aigua regenerada, tram carretera Sóller - 16 de Juliol
- Projecte de connexió de l'EDAR núm. 1 a l'anell d'aigua regenerada

Altres

- Projecte de reconstrucció tram emissari terrestre de l'EDAR 2
- Projecte de renovació de calderes a l'EDAR 1
- Memòria resumen del projecte de segellament i clausura de l'abocador de Son Reus
- Projecte de contenidors soterrats per a residus sòlids urbans
- Pla explotació de l'abocador de coa de Son Reus
- Projecte de reconstrucció del recinte de vàlvules de la font de la Vila
- Projecte de rehabilitació del drenatge de l'abocador de Son Reus
- Pla de segellament i clausura de l'abocador de coa de Son Reus
- Projecte d'estació de cloració a l'EDAR Palma 1
- Projecte de millores de les connexions d'entrada de l'EDAR 1 i l'EDAR 2
- Projecte de renovació ETAP Lloseta
- Projecte d'instal·lació de contenidors soterrats als carrers Antoni Marques, Julià Álvarez i Francesc Sancho
- Projecte d'instal·lació de contenidors enterrats als carrers Gabriel Maura i Nicolau de Pacs
- Projecte d'instal·lació de contenidors soterrats als carrers Francesc Barceló i Combis i Joan Alcover
- Projecte d'instal·lació de contenidors soterrats a l'avinguda de l'Argentina i el carrer de la Balanguera
- Projecte d'instal·lació de contenidors soterrats al carrer José Alemany Vich
- Projecte d'instal·lació de contenidors soterrats als carrers Rosselló i Caçador i Jaume Balmes
- Projecte d'instal·lació de contenidors soterrats al carrer Metge Josep Darder
- Projecte d'instal·lació de contenidors soterrats als carrers Anselm Turmeda i Joan Massanet
- Projecte de renovació del paviment asfàltic als carrers afectats per les obres de renovació de la xarxa de clavegueram en diversos carrers de Palma
- Projecte d'instal·lació de contenidors soterrats als carrers Francesc Fiol i Juan i Poeta Guillem Colom
- Projecte d'instal·lació de contenidors soterrats als carrers Catalunya i Indústria

- Projecte d'instal·lació de contenidors soterrats al carrer de Sant Miquel
- Projecte d'instal·lació de contenidors soterrats al carrer Blanquerna
- Projecte d'instal·lació de contenidors soterrats a la plaça Teniente Coronel Franco
- Projecte d'instal·lació de contenidors soterrats al carrer del General Ricardo Ortega

Obres executades i/o contractades

S'han contractat i/o s'ha treballat a les obres següents:

Contractades en execució

- Projecte de millores a la xarxa de clavegueram sanitari de Palma
- Projecte de renovació del paviment asfàltic als carrers afectats per les obres de renovació de la xarxa d'aigua potable al sector I Camp Redó
- Projecte de renovació del paviment asfàltic als carrers afectats per les obres de renovació de la xarxa d'aigua potable al sector II Camp Redó
- Projecte de reconstrucció tram emissari terrestre de l'EDAR 2
- Projecte de renovació de calderes a l'EDAR 1
- Projecte de col·lectors al passeig Marítim
- Projecte d'impulsió de Duanes a Baluard
- Projecte de contenidors soterrats per a residus sòlids urbans
- Projecte de reconstrucció del recinte de vàlvules de la font de la Vila
- Projecte de millora de les conduccions de clavegueram i remodelació d'estació d'impulsió de Sant Agustí
- Projecte de nova estació impulsió del Portitxol
- Projecte de rehabilitació del drenatge de l'abocador de Son Reus
- Projecte de tancament de l'anell d'aigua regenerada, tram carretera Sóller - 16 de Juliol
- Projecte de col·lectors separatius sobre xarxes mixtes de clavegueram (c. Francesc Suau, Alfons el Magnànim, 31 de Desembre)
- Projecte de renovació de les xarxes d'aigua i clavegueram als carrers Antoni Marquès, Julià Álvarez, Francesc Sancho i adjacents
- Projecte d'instal·lació de contenidors soterrats als carrers Antoni Marquès, Julià Álvarez i Francesc Sancho
- Projecte de renovació de les xarxes d'aigua i clavegueram als carrers Gabriel Maura, Nicolau de Pacs i adjacents
- Projecte d'instal·lació de contenidors enterrats als carrers Gabriel Maura i Nicolau de Pacs
- Projecte de renovació de les xarxes d'aigua i clavegueram als carrers Francesc Barceló i Combis, Joan Alcover i adjacents
- Projecte d'instal·lació de contenidors soterrats als carrers Francesc Barceló i Combis i Joan Alcover
- Projecte d'instal·lació de contenidors soterrats a l'avinguda de l'Argentina i el carrer de la Balanguera
- Projecte de renovació de renovació de les xarxes d'aigua i clavegueram als carrers Rosselló i Caçador, Jaume Balmes i adjacents
- Projecte d'instal·lació de contenidors soterrats als carrers Rosselló i Caçador i Jaume Balmes
- Projecte de renovació de les xarxes d'aigua i clavegueram al carrer de Sant Miquel

- Projecte d'instal·lació de contenidors soterrats al carrer de Sant Miquel
- Projecte de la xarxa d'aigua al carrer de Blanquerna i adjacents
- Projecte d'instal·lació de contenidors soterrats al carrer de Blanquerna
- Projecte de col·lectors separatius sobre xarxes mixtes de clavegueram (carrer d'Aragó)

Executades de contractes anteriors

- Projecte de col·lectors de 500 mm de clavegueram i pluvials i connexionat elèctric de quadres a estació d'impulsió al parc de la Mar
- Projecte de modificació de traçat de l'artèria de Ponent de 900 mm motivat per la construcció de l'Hospital de Son Espases
- Projecte de nova estació d'impulsió de Cala Major i millores en les conduccions
- Projecte de renovació coberta a edifici EMAYA Son Pacs
- Projecte addicional del de renovació de l'estació d'impulsió de Duanes
- Projecte de dotació de serveis d'aigua potable i clavegueram sanitari a Sa Garriga
- Projecte de dotació d'aigua i clavegueram sanitari a la Casa Blanca
- Projecte de clavegueram sanitari a Bellver
- Projecte de substitució d'un tram de clavegueram sanitari a les Cases Noves

ÀREA D'ADMINISTRACIÓ Servei d'abonats i facturació

Durant l'any 2008 s'ha mantingut la tònica de creixement del nombre d'abonats que es va iniciar l'any 1996. Novament, el creixement de l'any ha estat molt important. Així, al final de l'any s'ha assolit la xifra de 83.458 abonats d'alta, la qual cosa suposa un increment d'un 3,10% sobre l'any anterior. Ha continuat la política de foment de la col·locació de comptadors individuals, en les dues modalitats admeses per l'empresa, és a dir, amb subministrament directe des de la xarxa o bé a través de l'aljub comunitari. En aquesta línia s'han seguit finançant les despeses d'adaptació de les instal·lacions interiors dels edificis. Així mateix també es finança la instal·lació de mesuradors individuals col·locats a l'entrada dels habitatges, amb la finalitat que la comunitat de propietaris pugui distribuir la factura d'EMAYA de forma proporcional als consums efectivament realitzats per a cada habitatge. La política de foment dels comptadors individuals s'ha traduït en la següent evolució del parc de comptadors domèstics:

	<i>Comunitaris</i>	<i>Individuals</i>
1999.....	11.022.....	36.971
2000.....	11.107.....	37.930
2001.....	11.148.....	39.609
2002.....	11.224.....	41.235
2003.....	11.251.....	45.298
2004.....	11.421.....	47.213
2005.....	10.996.....	49.661
2006.....	10.873.....	52.051
2007.....	10.801.....	54.425
2008.....	10.740.....	56.709

Com es pot comprovar, s'ha aconseguit que les noves contractacions es realitzin a través del sistema de comptador individual i fins i tot que 61 comptadors comunitaris s'hagin reconvertit a individuals. La conseqüència de tot plegat ha estat la instal·lació de 2.284 nous comptadors individuals. Al quadre següent es pot apreciar l'evolució de la facturació en unitats físiques els darrers deu anys:

Aigua facturada

<i>Exercici</i>	<i>Facturació m³</i>	<i>% variació respecte de l'any anterior</i>
1999.....	30.332.061.....	-2,84
2000.....	29.467.199.....	-2,85
2001.....	28.173.480.....	-4,39
2002.....	28.105.464.....	-0,24
2003.....	29.768.640.....	5,91
2004.....	30.248.705.....	1,61
2005.....	31.713.985.....	4,84
2006.....	31.392.097.....	-1,01
2007.....	30.749.652.....	-2,05
2008.....	31.080.691.....	1,08

Distribució de la facturació

	<i>Total de m³</i>	<i>%</i>
Consum domèstic.....	18.142.567.....	58,37
Consum hotelier.....	2.352.558.....	7,57
Consum comercial i industrial.....	9.658.288.....	31,08
Altres municipis.....	927.278.....	2,98
Total.....	31.080.691.....	100,00

Pel que fa al volum de feina efectuat, s'han fet 484.943 factures, la qual cosa suposa un increment del 3.23%, i 8.437 operacions de contractació dels diversos serveis que presta l'empresa, la qual cosa suposa una disminució del 16,72%, amb el següent detall:

Contractes.....	3.781
Canvis de nom.....	3.552
Baixes.....	1.104

Així mateix, s'ha de destacar que, en la línia d'ajudar al màxim als ciutadans en les actuacions d'estalvi d'aigua, s'han distribuït un total de 862 avisos d'excés de consum, la qual cosa representa una disminució del 107,08% quant a l'any anterior. A més, s'han realitzat 48.079 inspeccions, de les quals 46.514 han estat a iniciativa d'EMAYA, mentre que 1.565 s'han fet a petició dels abonats.

El nombre de peticions i consultes ha estat de 27.384 i el nombre total de reclamacions rebudes al servei ha estat de 1.565. Pel que fa a l'any anterior, el nombre de reclamacions ha crescut 38,86% mentre que el nombre de consultes/peticions ateses ho ha fet en un 6%

Finalment, s'ha d'indicar que un total de 701 famílies nombroses s'han acollit a la possibilitat d'optar per la tarifa específica per a aquestes famílies.

Servei de Compres

Durant l'any 2007 el Servei de Compres ha gestionat 16.042 factures procedents dels nostres proveïdors.

En el període de referència s'han donat d'alta 156 proveïdors. Així, el nombre de proveïdors homologats a final d'any era de 1.096.

El nombre d'encàrrecs emesos ha estat de 24.925 i, el d'albarans processats, de 27.248.

Pel que fa al control de l'immobilitzat de l'empresa, s'han gestionat 641 noves altes i 435 baixes, amb un total de 5.701 actius.

Servei de Comptabilitat

Cal indicar que com a conseqüència del Reial decret 1514/2007, de 16 de novembre, EMAYA des de l'1 de gener de 2008 té adaptat el seu sistema comptable al nou PLA GENERAL DE COMPTABILITAT.

Els documents que componen els comptes anuals (balanç de situació, compte de pèrdues i guanys, estat de canvis en el patrimoni net, estat de flux d'efectiu i memòria) són evidentment formulats per aquest servei.

La filosofia del sistema comptable es basa en la descentralització i, per tant, els departaments origen d'assentaments assumeixen la seva comptabilització. Per altra banda, després de la realització dels pressuposts anuals, a través dels centres de cost i del control de gestió s'obté una major i més precisa informació economicofinancera, la qual cosa permet fer un seguiment pressupostari immediat i permanent.

El total d'anotacions comptables practicades durant l'exercici ha estat de 160.168, xifra que representa un increment del 6,01% sobre l'any anterior.

Servei de Tresoreria

El total recaptat pel Servei de Tresoreria ha estat de 153.292.568,22 euros. S'han realitzat un 54,63% dels cobraments mitjançant gestió directa del servei; un 5,42% s'han realitzat a través de pagament per finestra d'entitats financeres col·laboradores, mentre que el 39,95% restant s'ha cobrat a través del sistema de domiciliació bancària.

EMAYA	74.011.499,01
Bancs.....	8.308.457,20
Domiciliació bancària.....	61.240.381,01

S'ha continuat en la línia habitual d'actuació per aconseguir un nivell molt baix d'incobrables. En aquest sentit, la xifra d'incobrables ha estat de 895.046,86 euros. A més, s'ha aconseguit recuperar incobrables per un import de 48.012,15 euros. Per tant, el volum net d'incobrables, una vegada deduïdes les recuperacions realitzades, ha sofert una disminució de 847.034,71 euros.

Sistema de gestió de la qualitat

EMAYA compta amb el certificat de registre d'empresa ER-1023/1998 segons la norma UNE-EN ISO 9001:2000, des de l'any 1998.

Les activitats certificades són:

– Abastament d'aigua per al consum públic (captació, tractament, aprofitament, potabilització, dessalinització, distribució, subministrament), contractació, facturació i atenció a l'abonat

- Clavegueram, incloent-hi la captació, canalització, conducció, el tractament, depuració, reutilització, eliminació, l'abocament d'aigües residuals, contractació, facturació i atenció a l'abonat
- Recollida de residus sòlids urbans orgànics i inorgànics en totes les fases del procés i recollida domiciliària de trastos, incloent-hi la contractació, la facturació i l'atenció a l'abonat
- Neteja viària i de béns i instal·lacions municipals, incloent-hi l'atenció al ciutadà

La direcció de l'Empresa té establerta com a política de qualitat:

EMAYA, Empresa Municipal d'Aigües i Clavegueram SA, desitja atendre les exigències cada vegada més elevades que tenen els nostres ciutadans dins el principi de servei públic per obtenir una millora progressiva de la qualitat de vida dels habitants de la ciutat de Palma, mitjançant els següents objectius generals de qualitat:

- Obtenir la màxima satisfacció dels ciutadans, orientant les activitats i decisions de l'Empresa a cobrir les expectatives i necessitats d'aquests
- Millora i preservació del medi ambient a través de la inversió en maquinàries i equips no contaminants i el conjunt d'actuacions encaminades a conscienciar la població sobre la recollida de fems
- Responsabilitat d'EMAYA a invertir, millorar i modernitzar les seves infraestructures i els seus equips
- Satisfer els requisits legals i reglamentaris aplicables a totes les activitats de l'empresa
- Compromís de la direcció d'EMAYA de millora contínua del servei i de l'eficàcia del sistema de gestió

Com cada any, cada àrea ha establert els seus objectius i els seus propis indicadors amb la finalitat de comprovar l'eficàcia dels seus processos i prendre en cas de desviació les mesures correctives corresponents.

L'any 2008, AENOR va realitzar l'auditoria de seguiment comprovant l'eficàcia del sistema de gestió de qualitat segons la norma UNE-EN-ISO 9001:2000.

Servei d'Atenció Telefònica - Contact Center

INTRODUCCIÓ

Durant l'any 2007 es va fer una anàlisi sobre el servei que oferia EMAYA sobre atenció telefònica al ciutadà. A partir d'aquesta anàlisi es va veure la necessitat de centralitzar les telefonades en un únic servei. Així doncs, al principi del 2008, es va posar en marxa el projecte i el seu desenvolupament. El 25 de febrer es va realitzar l'arrencada tècnica del nou servei.

OBJECTIUS

Donar un servei de qualitat a través d'una atenció al ciutadà individualitzada, centralitzada i organitzada, garantint els següents punts:

- Les consultes expressades són compreses per l'agent i es dona la informació necessària o una resposta adequada per resoldre'n els dubtes.
- Les peticions i reclamacions per part dels abonats o ciutadans són enteses i ateses correctament, igual que la gestió per part de l'agent.
- Garantir que el destinatari final de les reclamacions i peticions sigui el correcte.

PROCEDIMENT

El projecte es va realitzar es dos grans blocs. El primer bloc va constar d'una anàlisi de la situació de l'atenció telefònica que EMAYA oferia al ciutadà, un projecte i una planificació del nou servei tenint en compte les necessitats de les diferents àrees i departaments, i una definició de les eines informàtiques. Durant el segon bloc es varen realitzar diferents fases.

- Formació dels integrants del servei i dels gestors
- Definició de l'eina des del punt de vista de qualitat; consulta/petició/reclamació, acció a fer i fi de l'acció
- Creació, modificació, revisió i posada en marxa de l'aplicatiu informàtic
- Preparació de les comunicacions, desviaments dels telèfons d'Atenció al Ciutadà, Aigües i Medi Ambient, Servei de Retirada de Trastos i Servei d'Avaries
- Preparació de la sala del *Contact*

FUNCIONAMENT

Aquest servei centralitza totes les telefonades que es reben dels ciutadans o abonats de Palma. En un principi es va establir l'horari de 8 h a 21 h, però després de fer una anàlisi es va detectar la necessitat d'ampliar la franja horària de les 7 h fins a les 22 h.

Per cada telefonada que es rep al Servei es genera un avís dins l'aplicatiu SAP amb una enumeració. Una vegada generat l'avís es dona l'enumeració al ciutadà per poder realitzar posteriorment qualsevol consulta sobre l'estat de la seva petició o reclamació.

Els avisos generats pels agents es classifiquen segons el departament, la gestió que se sol·licita i la tipologia.

- Segons el departament: Abonats, Recaptació, Servei de l'Aigua, Qualitat de l'Aigua, Recollida, Recollida de Trastos i Neteja
- Segons la gestió: consultes, peticions i reclamacions
- Segons la tipologia: rebuts pendents, lectures, bonificacions pensionistes, punt verd

Els agents són els qui informen directament el ciutadà, no tan sols dels serveis que realitza EMAYA, dels dubtes que pugui tenir l'abonat o el ciutadà o dels tràmits necessaris per realitzar una petició o una reclamació, sinó que informen d'altres entitats que puguin estar relacionades per poder a dur a terme aquests tràmits o dels serveis de què EMAYA no sigui prestadora.

AVALUACIÓ

Per poder avaluar el servei es varen establir dos indicadors relacionats amb les telefonades rebudes i amb els avisos generats, com a guia quantitativa per controlar i valorar la qualitat del servei. Els dos indicadors que es varen establir són els següents:

1. Cridades ateses inferior al 10%. La diferència entre les telefonades rebudes i les telefonades ateses no pot ser superior al 10%.
2. Diferència entre avisos realitzats i telefonades ateses inferior al 5%. La diferència entre les telefonades ateses i els avisos generats no pot ser superior al 5%.

A partir d'aquest dos indicadors, durant l'any s'han realitzat diferents millores del servei.

Nombre de telefonades rebudes:.....	128.008
Nombre de telefonades ateses:	120.010
Nombre d'avisos generats.....	95.736
Mes amb més telefonades rebudes:.....	juliol
Mes amb menys telefonades rebudes.....	març

COMPTE ANUALS

Els comptes anuals de l'exercici acabat el 31 de desembre de 2008 es presenten de conformitat amb les disposicions del Pla general de comptabilitat aprovat pel Reial decret 1514/2007, de 16 de novembre, havent-se pres com a data de transició dia 1 de gener de 2008. En conseqüència, els comptes anuals de l'exercici 2008 es consideren comptes anuals inicials per la qual cosa no reflectiran xifres comparatives en els comptes.

Els comptes anuals de la companyia corresponents a l'exercici 2007 foren aprovats per la Junta General d'Accionistes celebrada el 30 de juny de 2008. Aquests comptes anuals foren formulats d'acord amb l'establert en la legislació mercantil vigent en la data de formulació

BALANÇ DE SITUACIÓ

ACTIU	2008
A) ACTIU NO CORRENT	126.786.178,02
I. Immobilitzat intangible	2.046.240,98
1. Concessions administratives	1.894.309,29
2. Aplicacions informàtiques	151.931,69
II. Immobilitzat material	108.749.829,95
1. Terrenys i construccions	9.499.698,14
2. Instal·lacions tècniques i altre immobilitat material	90.655.476,11
3. Immobilitzat en curs	8.594.655,70
III. Inversions financeres a llarg termini	15.990.107,09
1. Crèdits administracions públiques	15.963.707,65
2. Altres actius financers	26.399,44
B) ACTIU CORRENT	33.451.653,67
I. Existències	2.592.684,65
1. Altres aprovisionaments	2.592.684,65
II. Deutors comercials i altres comptes a cobrar	27.636.650,74
1. Clients per vendes i prestacions de serveis	16.547.632,20
2. Clients empreses del grup	5.671.046,49
3. Deutors diversos	2.704,05
4. Personal	98.308,00
5. Altres crèdits amb administracions públiques	5.316.960,00
III. Efectiu i altres actius líquids equivalents	3.222.318,28
1. Tresoreria	3.222.318,28
TOTAL ACTIU (A+B)	160.237.831,69

PATRIMONI NET I PASSIU

2008

A) PATRIMONI NET	70.508.667,55
A-1) Fons propis	30.976.303,77
I. Capital	4.851.506,13
II. Reserves	33.365.063,80
1. Reserva legal	970.301,25
2. Altres reserves	32.394.762,55
III. Resultats d'exercicis anteriors	(6.267.533,79)
1. Romanent	0,00
2. Resultats negatius d'exercicis anteriors	(6.267.533,79)
IV. Resultat de l'exercici	(972.732,37)
A-3) Subvencions, donacions i llegats rebuts	39.532.363,78
B) PASSIU NO CORRENT	48.631.726,41
I. Provisions a llarg termini	12.449.296,85
1. Altres provisions	12.449.296,85
II. Deutes a llarg termini	36.182.429,56
1. Deutes amb entitats de crèdit	33.092.710,79
2. Creditors per arrendament financer	2.354.417,62
3. Altres passius financers	735.301,15
C) PASSIU CORRENT	41.097.437,73
I. Provisions a curt termini	17.678,55
II. Deutes a curt termini	13.876.219,73
1. Deutes amb entitats de crèdit	7.355.430,59
2. Creditors per arrendament financer	1.105.745,81
3. Altres passius financers	5.415.043,33
III. Creditors comercials i altres comptes a pagar	27.203.539,45
1. Proveïdors	6.480.452,86
2. Creditors diversos	8.769.339,26
3. Personal (remuneracions pendents de pagament)	5.581.502,58
4. Altres deutes administracions públiques	6.290.632,27
5. Bestretes de clients	81.612,48
TOTAL PATRIMONI NET I PASSIU (A+B+C)	160.237.831,69

COMPTE DE PÈRDUES I GUANYS CORRESPONENT A L'EXERCICI ANUAL ACABAT EL 31 DE DESEMBRE DE 2008

A) OPERACIONS CONTINUADES	
1. Import net xifra de negoci	108.625.390,11
a) Vendes	35.934.851,88
b) Prestació de serveis	72.690.538,23
2. Treballs realitzats per l'empresa per al seu actiu	27.961,98
3. Aprovisionaments	-20.752.448,74
a) Consum d'aigua	-5.402.895,34
b) Consum d'altres matèries consumibles	-12.357.007,98
c) Treballs realitzats per altres empreses	-2.992.545,42
4. Altres ingressos d'explotació	1.063.227,89
a) Ingressos accessoris	371.867,72
b) Subvencions d'explotació	691.360,17
5. Despeses de personal	-67.017.762,93
a) Sous, salaris i assimilats	-50.327.191,03
b) Càrregues socials	-16.690.571,90
6. Altres despeses d'explotació	-13.600.808,67
a) Serveis exteriors	-9.734.009,32
b) Tributs	-2.748.981,76
c) Variació provisions operacions comercials	-1.017.747,12
d) Altres despeses de gestió	-100.070,47
7. Amortització de l'immobilitzat	-10.746.990,05
8. Imputació de subvencions d'immobilitzat	3.460.931,75
9. Excés de provisions	10.500,00
10. Resultat per alineacions immobilitzat	-17.188,12
A-1) RESULTAT D'EXPLOTACIÓ	1.052.813,22
11. Ingressos financers	176.833,33
a) Instruments financers de tercers	176.833,33
12. Despeses financeres	-2.201.022,62
a) Per deutes amb tercers	-2.143.604,43
b) Per actualització de provisions	-57.418,19
A-2) RESULTAT FINANCER	-2.024.189,29
A-3) RESULTAT ABANS D'IMPOSTS	-971.376,07
13. Impost sobre beneficis	-1.356,30
A-4) RESULTAT D'OPERACIONS CONTINUADES	-972.732,37
A-5) RESULTAT DE L'EXERCICI	-972.732,37

DADES A NIVELL D'EMPRESA

Any	Despeses financeres €	Amortitzacions €	Inversió bruta €	Resultat empresa €	Recursos procedents operacions €
2002.....	557.770.....	7.668.927.....	13.851.775.....	4.909.850.....	11.260.357.....
2003.....	1.055.756.....	9.177.274.....	16.582.583.....	2.651.190.....	10.078.926.....
2004.....	1.010.144.....	10.062.858.....	16.830.887.....	472.792.....	8.430.399.....
2005.....	1.293.037.....	10.846.446.....	7.890.000.....	101.877.....	9.053.168.....
2006.....	1.728.331.....	11.189.798.....	9.682.935.....	(1.579.972).....	9.053.168.....
2007.....	2.133.871.....	11.400.099.....	9.252.162.....	(1.617.231).....	9.996.751.....
2008.....	2.201.023.....	10.746.990.....	15.277.857.....	(972.732).....	8.241.348.....

Evolució de la càrrega financera

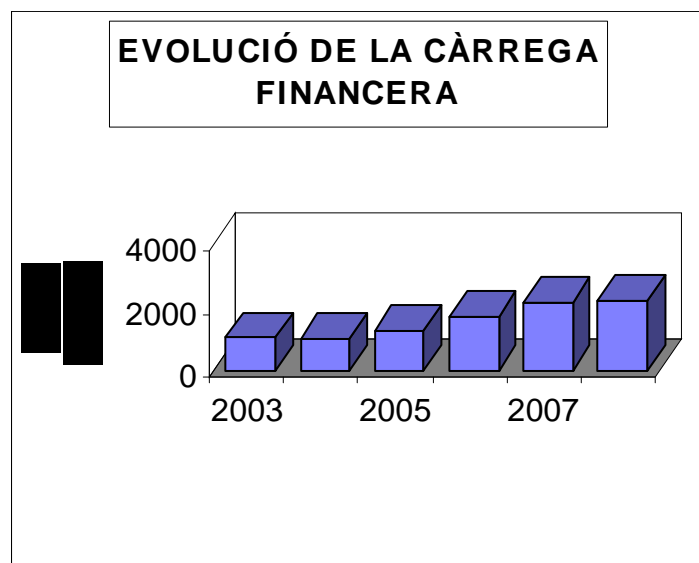

Evolució de la inversió bruta

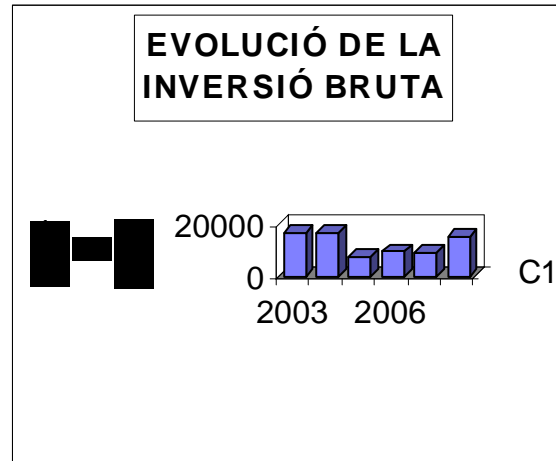

Evolució dels components *cash-flow*

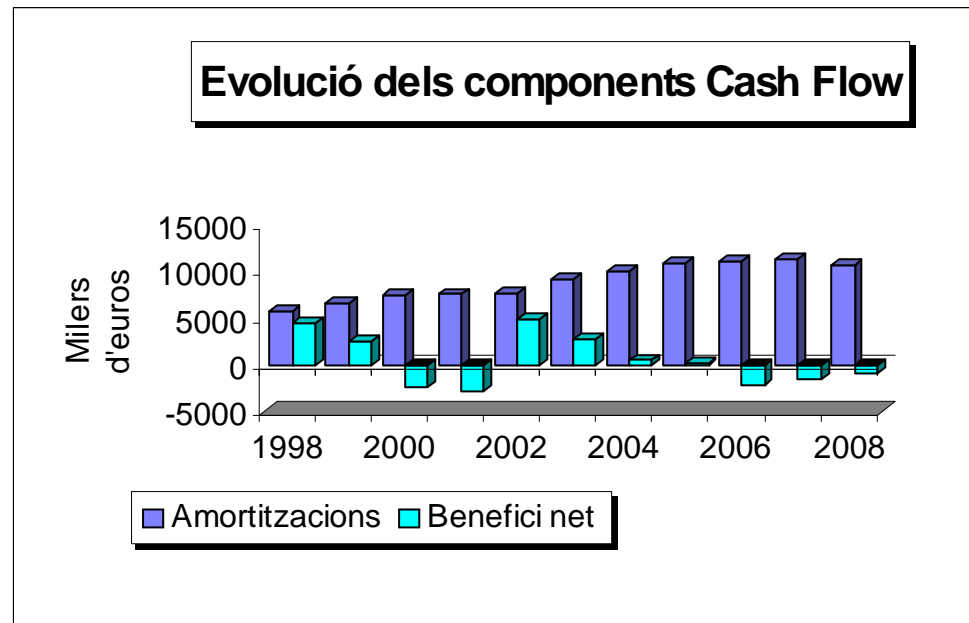

Estructura percentual dels ingressos

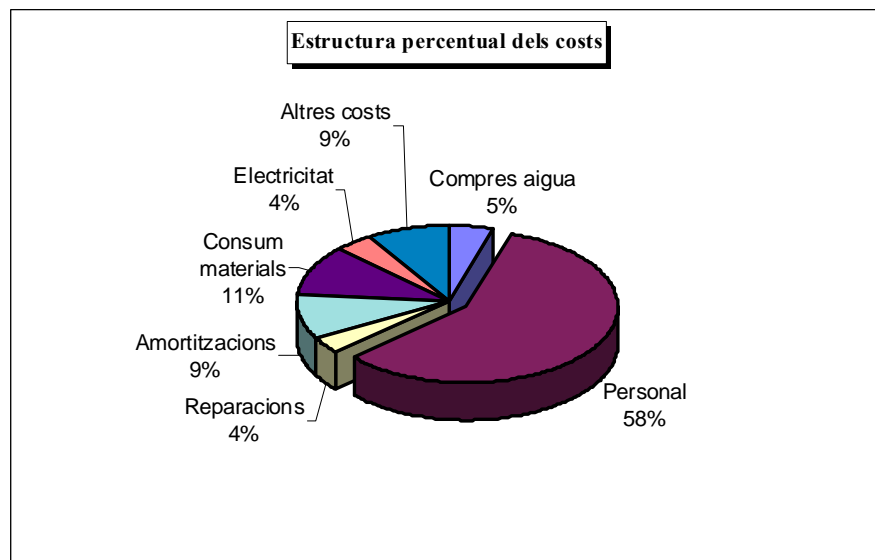
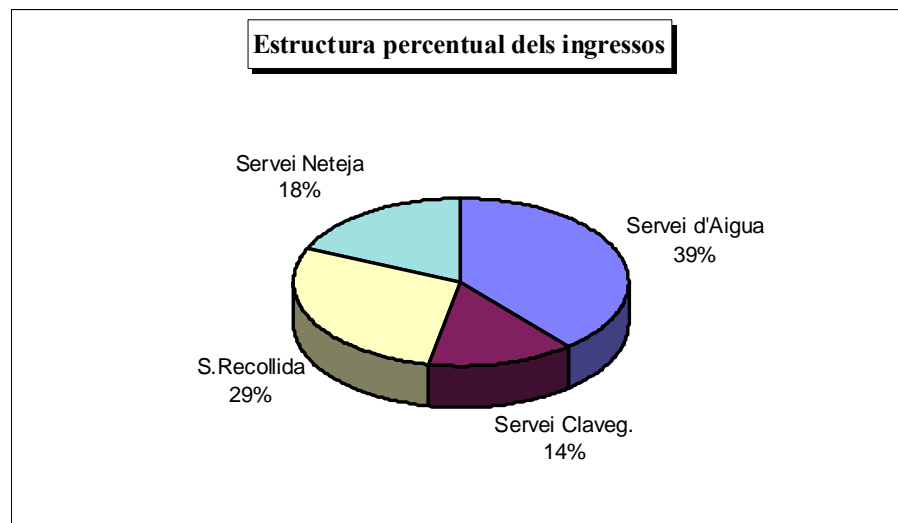

SANITAT MORTUÒRIA

EMPRESA FUNERÀRIA MUNICIPAL, SA

Recursos humans

Gerent.....	1	Auxiliar administratiu.....	5
Assessor jurídic.....	1	Ordenança.....	3
Director	0	Xofer de repartiment funeraris de 1a	26
Arquitecte tècnic.....	1	Xofer de repartiment funeraris de 2a	1
Assessor d'administració.....	1	Conductor	3
Cap de departament.....	2	Professionals d'ofici de 1a.....	15
Secretària de Gerència	1	Professionals d'ofici de 2a.....	-
Agent de vendes	4	Neteja.....	1
Ajudant cap de secció	4	Total	88
Oficial administratiu.....	19	% 08/07: -1,1	

Estadístiques de gestió dels serveis funeraris

Fetus	47
Membres.....	75
Recollides.....	232
Judicial	367
Mallorquí.....	42
Bàsic.....	720
Roure	0
Rodona	1.726
Lugo.....	0
Peix.....	0
Integral A	0
Integral B.....	0
Egípcia	56
Luxe.....	6
Americà	7
Traslats.....	119
Trasllat especial	95
Servei A.....	0
Servei B.....	0
Servei C.....	0
12 D Cies.....	0
Total.....	3.492
%08/07 : -4,32	

Dels serveis dels cementeris

Serveis	Bon Sosec	Palma	Sant Jordi Establiments	La Vileta	Puigpunyent	Galilea	Total	%08/07	
Inhumació	-	2.134	44	46	46	11	3	2.284	-4,11
Exhumació	-	742	5	7	3	0	-	757	-7,79
Neteja de restes	-	288	10	11	9	1	-	319	50,47
Sala de vetla	-	3.106	-	-	-	-	-	3.106	65,65
Lloguers de sepultures i nínxols.....	-	81	-	-	-	-	-	81	9,45
Subtotal	-	6.351	59	64	58	12	3	6.547	22,05
Incineracions (*).....	709	1.095	-	-	-	-	-	1.804	-0,33
Total (subtotal + incineracions)	709	7.446	59	64	58	12	3	8.351	16,40

Incineracions per cementeri i nacionalitat

	Palma	Bon Sosec	Total
Espanyols.....	835	523	1.358
Restes d'espanyols.....	73	13	86
Fetus.....	16	6	22
Membres.....	12	1	13
Cadàvers -5 anys.....	1	1	2

	Palma	Bon Sosec	Total
Estrangers.....	158	156	314
Restes d'estrangers.....	1	4	5
Fetus.....	0	1	1
Membres.....	0	0	-
Cadàvers -5 anys.....	0	0	-

Total (espanyols /estrangers) 937 544 1.481

Comptes anuals

Balanç de situació

Actiu

COMPTE ACTIU	31/12/2008
A) ACTIU NO CORRENT	9.026.076,37
I Immobilitzat intangible	4.142,62
3 Marca	171,34
5 Aplicacions informàtiques	2.404,58
6 Altre immobilitzat intangible	1.566,70
II Immobilitzacions materials	9.014.997,00
1 Terrenys i construccions	8.231.300,04
2 Instal·lacions tècniques i altre immobilitzat	783.696,96
V Inversions financeres a llarg termini	6.936,75
1 Instruments de patrimoni	5.000,00
5 Altres actius financers	1.936,75
Deutors a llarg termini	
B) ACTIU CORRENT	3.504.731,78
II Existències	1.799.618,98
1 Comercials	1.799.618,98
III Deutors comercials i altres comptes a cobrar	744.280,42
I Clients per vendes i prestacions de serveis	675.555,96
2 Deutors empreses del grup	6.508,76
4 Altres deutors	26.085,52
5 Personal	24.611,68
6 Altres crèdits amb les administracions públiques	11.518,50
IV Inversions financeres temporals	747.485,67
5 Altres actius financers	747.485,67
VI Tresoreria	188.909,05
VIII Ajust per periodificació	24.437,66
TOTAL ACTIU	12.530.808,15

Passiu

COMPTE PASSIU	31/12/2008
A) PATRIMONI NET	-7.528.904,30
A 1 FONS PROPIS	-7.528.904,30
I Capital Social	150.052,28
IV Reserves	-2.790.223,74
I Reserves legals	30.010,46
4 Altres reserves	-2.820.234,20
V Resultats d'exercicis anteriors	-3.850.363,30
VI Resultat de l'exercici	-1.038.369,54
A 3 Subvencions de capital	0,00
B) PASSIU NO CORRENT	14.557.280,28
I Provisions a llarg termini	411.759,77
1 Obligacions per prestacions a llarg termini al personal	411.759,77
II Deutes amb entitats de crèdit	14.094.280,80
2 Deutes amb entitats de crèdit	11.864.863,31
3 Creditors per arrendament financer	2.229.417,49
IV Altres creditors	51.239,71
2 Altres deutes a llarg termini	35.657,00
3 Dipòsits rebuts a llarg termini	15.582,71
C) PASSIU CORRENT	5.502.432,17
II Provisions a curt termini	15.373,67
III Deutes a curt termini	1.190.062,86
2 Deutes amb entitats de crèdit	774.545,49
3 Creditors per arrendament financer	415.517,37
IV Deutes amb empreses del grup no comercials	606.437,34
V Creditors comercials i altres comptes a pagar	3.666.851,19
1 Proveïdors a curt termini	2.226.685,87
2 Proveïdors, empreses del grup	894.870,58
3 Altres deutes a curt termini	19.430,86
4 Personal (remuneracions pendents de pagament)	288.040,70
6 Altres deutes amb administracions públiques	163.496,12
7 Bestretes rebudes per comandes	74.327,06
VII Ajust per periodificació	23.707,11
TOTAL PASSIU	12.530.808,15

Compte de pèrdues i guanys

2008

OPERACIONS CONTINUADES

1 Import net de la xifra de negocis	9.351.715,85
a) Prestacions de serveis	8.784.194,84
c) Venda d'unitats d'enterrament	567.521,01
4 Aprovisionaments	1.994.282,34
a) Consum de mercaderies	1.719.682,56
b) Cost d'unitats venudes	274.599,78
5 Altres ingressos d'exploació	153.525,75
a) Ingressos accessoris i altres de gestió corrent	53.525,79
b) Subvencions	99.999,96
6 Despeses de personal	4.708.989,98
a) Sols, salaris i assimilats	3.732.254,21
b) Càrregues socials	950.702,28
c) Previsions	26.033,49
7 Altres despeses d'exploació	2.220.157,82
a) Serveis exteriors	1.945.516,14
b) Tributs	19.682,46
c) Pèrdues, variac. prov. Per operacions comercials	216.917,28
d) Altres despeses de gestió corrent	38.041,94
8 Dotacions per a amortitzacions immobilitzat	792.495,86
11 Altres resultats	20.245,37
A.1) RESULTAT D'EXPLOTACIÓ	-230.929,77
7 Altres interessos i ingressos assimilats	45.625,56
7 Despeses financeres i despeses assimilades	853.065,33
A.2) RESULTAT FINANCER	-807.439,77
A.3) RESULTAT ABANS D'IMPOSTS	-1.038.369,54
A.5) RESULTAT DE L'EXERCICI (PÈRDUES)	-1.038.369,54

SERVEIS DE SANITAT VETERINÀRIA MUNICIPAL

CENTRE SANITARI MUNICIPAL DE PROTECCIÓ ANIMAL
Entrades i sortides del centre

	Nre.	% 08/07
Població dia 01.01.2008.....	368	12,54
Animals ingressats VIUS I MORTS	11.263	60,53
Sortides d'animals.....	11.192	62,02
Població dia 31.12.2008.....	439	19,29

Any **Nre. d'animals**

1995.....	1.825
1996.....	1.947
1997.....	1.692
1998.....	1.835
1999.....	3.256
2000.....	4.057
2001.....	3.884
2002.....	3.751
2003.....	4.287
2004.....	4.973
2005.....	5.225
2006.....	6.470
2007.....	7.016
2008.....	11.263

Ingressos per espècies:

	Nre.	%
Cans	8.040	71,38
Moixos	2.211	19,63
Avifauna	258	2,29
Altres espècies.....	754	6,70
Total	11.263	100,00

Causa de l'ingrés

	Nre.	%08/07
Vagabunds (recollits al carrer sense xip).....	3.166	14,13
Cans	2.043	
Moixos.....	1.121	
Avifauna	2	
Altres espècies	0	

Abandonats (recollits al carrer amb xip)	874	20,89
Cans	871	
Moixos.....	3	
Altres.....	0	
Renúncia dels posseïdors.....	1.259	-13,17
Cans	1.009	
Moixos.....	250	
Altres.....	0	
Ingressats només per a observació sanitària.....	69	27,78
Cans	63	
Moixos.....	6	
Altres.....	0	
Per segrests.....	157	-3,09
Cans	18	
Moixos.....	4	
Avifauna	102	
Altres espècies	33	
Entregats cadàvers	4503	870,47
Cans	3.571	
Moixos.....	638	
Avifauna	110	
Altres espècies	184	
Termini complert (procedents d'altres centres de protecció animal) i assilvestrats	103	-66,99
Cans	90	
Moixos.....	13	
Altres espècies	0	
Assilvestrats	0	
Malalts	599	45,04
Cans	375	
Moixos.....	176	
Avifauna	37	
Altres espècies	11	
Restes d'animals de carreteres.....	533	-19,49
<i>Sortides d'animals</i>		
Animals sacrificats.....	742	-19,52
Cans	512	
Moixos.....	184	
Avifauna	33	
Altres espècies	13	

Animals eutanasiats	1.974	70,32
Cans	1031	
Moixos.....	935	
Avifauna	2	
Altres espècies	6	
Adopcions	2.031	-13,90
Cans	1.747	
Moixos.....	283	
Altres espècies	1	
Retornats al propietari.....	1.008	16,80
Cans	977	
Moixos.....	18	
Avifauna	12	
Altres espècies	1	
Morts	351	-19,50
Cans	163	
Moixos.....	175	
Avifauna	11	
Altres espècies	2	
Entrega de cadàvers.....	5.045	344,89
Cans	3.575	
Moixos.....	642	
Avifauna	119	
Altres espècies	709	
Altres circumstàncies.....	41	17,14
Escapats.....	4	
Desapareguts	18	
Alliberats	15	
Altres centres	0	
Robats	4	

	<i>Adopcions</i>	<i>Tornats als seus propietaris</i>
2008.....	2.031.....	1.008
2007.....	2.359.....	863
2006.....	2.396.....	751
2005.....	1.749.....	565
2004.....	1.043.....	451
2003.....	1.213.....	317
2002.....	980.....	315
2001.....	745.....	402
2000.....	544.....	351
1999.....	422.....	263
1998.....	292.....	157

Recollida i eliminació de cadàvers i restes per part d'EMAYA, SA

<i>Procedència</i>	2001.....	2002.....	2003.....	2004.....	2005.....	2006.....	2007.....	2008
Societat Protectora.....	3.441.....	3.257.....	2.355.....	1.996.....	1.718	1.995.....	1.903	-
Centre Sanitari Municipal.....	2.751.....	2.433.....	2.697.....	3.215.....	2.669	3.177.....	3.658	8.704
Clíniques veterinàries.....	1.709.....	1.720.....	1.979.....	2.059.....	2.241	2.002.....	2.003	-
Particulars.....	206.....	253.....	177.....	142.....	56	111.....	118	-
Altres (via pública).....	647.....	685.....	883.....	975.....	1.083	1.074.....	864	22
Cavalls.....	45.....	67.....	48.....	78.....	74	54.....	79	62
Total.....	8.799.....	8.415.....	8.139.....	8.465.....	7.841	8.413.....	8.625	8.788
Evolució (any 1996-4.413).....	101,93.....	190,69.....	184,43.....	191,82.....	177,68	190,64.....	195,45	

SERVEI DE PROTECCIÓ DE L'AVIFAUNA BALEAR

Estadística de recuperació a Son Reus

Espècie	Existències 01/01/2008	Altes	Total	Alliberats	Morts	Sacrificat	Altres	Existències 31/12/2008
RAPINYAIRES DIÛRNS	11	23	34	12	9	0	1	12
Voltor negre (<i>Aegypius monachus</i>)	4	0	4	0	0	0	0	4
Xoriguer (<i>Falco tinnunculus</i>)	1	17	18	10	7	0	0	1
Falcó pelegrí (<i>Falco peregrinus</i>)	3	5	8	2	2	0	0	4
Esparver (<i>Hieraetus pennatus</i>)	2	0	2	0	0	0	0	2
Arpella (<i>Circus aeruginosus</i>)	1	0	1	0	0	0	0	1
Híbrid falcó sagrat	0	1	1	0	0	0	1	0
RAPINYAIRES NOCTURNS	1	8	9	5	2	0	1	1
Òliba (<i>Tyto alba</i>)	1	1	2	0	0	0	1	1
Mussol banyut (<i>Asio otus</i>)	0	2	2	0	2	0	0	0
Mussol (<i>Otus scops</i>)	0	5	5	5	0	0	0	0
OCELLS AQUÀTICS	0	3	3	1	2	0	0	0
Ànec collblau (<i>Anas platyrhynchos</i>)	0	1	1	1	0	0	0	0
Martinet menut (<i>Ixobrychus minutus</i>)	0	1	1	0	1	0	0	0
Agró blanc (<i>Egretta garzetta</i>)	0	1	1	0	1	0	0	0
OCELLS MARINS	0	137	137	1	2	48	86	0
Gavina roja (<i>Larus audouinii</i>)	0	1	1	0	1	0	0	0
Gavina d'hivern (<i>Larus ridibundus</i>)	0	2	2	1	1	0	0	0
Gavina vulgar (<i>Larus cachinnans</i>)	0	134	134	0	0	48	86	0
ALTRES OCELLS	1	27	28	15	10	0	0	3
Indiot	1	0	1	0	0	0	0	1
Cotorreta de pit gris (<i>Myiopsitta monachus</i>)	0	2	2	0	1	0	0	1
Sebel·lí (<i>Burhinus oediconemus</i>)	0	2	2	2	0	0	0	0
Tórtora turca (<i>Streptopelia decaocto</i>)	0	5	5	5	0	0	0	0
Gorrió de passa (<i>Passer hispaniolensis</i>)	0	3	3	1	2	0	0	0
Falzia (<i>Apus apus</i>)	0	7	7	6	1	0	0	0
Mèrlera (<i>Turdus merula</i>)	0	4	4	0	4	0	0	0
Cotorra de la Patagònia (<i>Cyanoliseus patagonus</i>)	0	1	1	0	0	0	0	1
Diamant	0	1	1	0	1	0	0	0
Mulat								
Periquito (<i>Melopsittacus undulatus</i>)	0	1	1	0	1	0	0	0
Tord cellard (<i>Turdus iliacus</i>)	0	1	1	1	0	0	0	0

RÈPTILS	304	222	526	154	66	0	3	303
Tortuga mediterrània (<i>Testudo hermanni</i>)	169	15	184	0	24	0	0	160
Tortuga mora (<i>Testudo graeca</i>)	104	187	291	150	31	0	0	110
Tortuga de Florida (<i>Trachemys scripta</i>)	25	7	32	0	9	0	0	23
Iguana (<i>Iguana iguana</i>)	1	3	4	0	2	0	0	2
Serp falsa corall	1	1	2	0	0	0	0	2
Serp de ferradura (<i>Coluber hippocrepis</i>)	1	0	1	0	0	0	0	1
Serp bladera	1	0	1	0	0	0	0	1
Serp garriga (<i>Macroprotodon cucullatus</i>)	0	4	4	4	0	0	0	0
Pitó albi	2	0	2	0	0	0	1	1
Serp reial de Califòrnia	0	1	1	0	0	0	0	1
Tortuga al·ligàtor	0	1	1	0	0	0	0	1
<i>Caretta caretta</i>	0	1	1	0	0	0	1	0
Camaleó	0	1	1	0	0	0	1	0
Sargantana	0	1	1	0	0	0	0	1
MAMÍFERS	5	17	22	16	3	0	3	0
Fura (<i>Putorius putorius furo</i>)	1	2	3	0	1	0	2	0
Eriçó (<i>Erinaceus algirus</i>)	0	5	5	4	1	0	0	0
Esquirol (<i>Sciurus sp.</i>)	1	0	1	1	0	0	0	0
Hàmster (<i>Cricetus sp.</i>)								
Conill	3	8	11	10	1	0	0	0
Ratapinyada	0	1	1	1	0	0	0	0
Marta (<i>Martes martes</i>)	0	1	1	0	0	0	1	0
TOTAL	322	437	759	204	94	48	94	319

CONTROL DE COLOMS

Per al control dels coloms disposam d'una xarxa trampa –canó i unes gàbies– que instal·lam a diversos punts de la ciutat. Les captures de coloms efectuades al llarg de 2008 són les següents:

Gàbies.....	1.600
Canons.....	985
Total.....	2.585

ANY	TOTAL
1994	457
1995	420
1996	1.354
1997	1.175
1998	946
1999	2.313
2000	2.655
2001	2.390
2002	2.413
2003	3.291
2004	2.504
2005	2.385
2006	2.648
2007	1.994
2008	2.585

EDUCACIÓ MEDIAMBIENTAL

Des de l'any 1993 el Centre Sanitari disposa d'una Aula d'Educació Mediambiental, destinada inicialment a la població escolar, amb l'objectiu de destacar la protecció mediambiental, tant a les ciutats com fora d'aquestes. L'aula ha rebut aproximadament uns 16.000 infants des de la seva creació. Durant l'any 2008 varen visitar el centre 963 infants.

LABORATORI MUNICIPAL

ANÀLISI D'AIGUA

Qualificació dels resultats:

<i>Naturalesa</i>	<i>Nre. de mostres</i>	<i>Sense qualificar</i>	<i>No compleixen</i>
Xarxa (anàlisis completes)	8	-	-
Cisterna	36	1	31
Pou	24	1	20
Altres	19	19	0
Fonts (anàlisis completes).....	240	0	89
Envasades.....	53	0	0
Piscines.....	70	0	43
Aigua de la mar.....	141	4	10
Aljubs	10	-	7
Clor a grifons i dutxes de poliesportius	208	-	180
Clor a grifons i dutxes d'escoletes d'infants.....	320	-	275
Clor fonts ornamentals.....	440	0	158
Temperatura d'aigua de grifons i dutxes de poliesportius.....	208	0	180
Temperatura d'aigua a grifons i dutxes El municipals.....	323	-	227
Legionel·la a escoletes d'infants, col·legis i fonts.....	74	0	1
Aigües a col·legis públics i escoletes	96	0	2
Aigües d'edificis municipals.....	53	0	2
Aigües palaus municipals	54	0	2
Legionel·la a fonts ornamentals	46	0	1
Aigües palaus municipals	54	0	2
Clor a grifons i dutxes Policia Sant Ferran	140	0	69
T. a grifons i dutxes Policia Sant Ferran	140	0	56
Clor a grifons i dutxes edifici Avingudes.. ..	104	0	20
T. a grifons i dutxes edifici Avingudes	104	0	14
Total	2910	25	1386
%07/08	11.1		

Resultats globals d'aigua**Comparació de percentatges (2004-2008)**

<i>Compleixen</i>	<i>No compleixen</i>	<i>Sense qualificar</i>	
2004.....	64,3	32,9	2,80
2005.....	60,68	38,14	1,18
2006.....	47,7	51,0	1,30
2007.....	64,90	27,0	8,04
2008.....	56,2	42,8	1,0

Cisternes. Comparació de resultats i percentatges (2004-2008)

<i>Compleixen</i>	<i>No compleixen</i>	<i>Sense qualificar</i>	
2004.....	24,5	73,4	2,1
2005.....	20,40	75,52	4,08
2006.....	26,41	66,09	7,5
2007.....	23,92	76,08	0
2008.....	13,88	80,12	0

Pous. Comparació de resultats i percentatges (2004-2008)

<i>Compleixen</i>	<i>No compleixen</i>	<i>Sense qualificar</i>	
2004.....	10,3	82,7	7,0
2005.....	4,34	78,27	17,39
2006.....	2,77	58,33	38,90
2007.....	16,65	45,45	40,9
2008.....	12,51	83,33	4,16

Fonts. Comparació de resultats i percentatges (2004-2008)

<i>Compleixen</i>	<i>No compleixen</i>	<i>Sense qualificar</i>	
2004.....	42,5	57,5	0
2005.....	54,94	45,06	0
2006.....	32,53	67,47	0
2007.....	26,91	73,09	0
2008.....	62,92	37,08	0

Control de l'aigua de les piscines dels poliesportius municipals

Durant l'any es controla l'aigua de les piscines fent-ne una anàlisi completa, tant química com bacteriològica, així com un control de l'aigua de la xarxa i de la neteja de la zona de les platges de les piscines (mitjançant l'anàlisi de dermatòfits). També una vegada a l'any es controla la temperatura i el clor de tots els grifons i dutxes, tal com assenyala la normativa de prevenció de legionel·la.

Resultats globals

	Nre.	% sobre total mostres incorrectes
Mostres recollides.....	70	
Compleixen la norma.....	27	
No compleixen la norma.....	43	
Determinacions.....	2.520	

Resultats parcials

Poliesportiu Germans Escales (Son Gotleu)

Piscina gran:

Mostres recollides.....	17	
Compleixen la norma.....	7	
No compleixen la norma.....	10	
- Excés de clor residual combinat.....	47,05%	
- Presència d' <i>St. aureus</i>	17,6	
- Presència de coliformes fecals.....	0	
- Excés de clor residual lliure.....	23,5	
- Presència d'enterococs.....	0	
- Presència de <i>Pseudomonas aeruginosa</i>	0	
- Presència de dermatòfits.....	5,8	
Determinacions.....	612	

Piscina petita

Mostres recollides.....	17	
Compleixen la norma.....	5	
No compleixen la norma.....	12	
- Excés de clor residual combinat.....	58,82%	
- Presència d' <i>St. aureus</i>	25,52%	
- Presència de <i>Pseudomonas aeruginosa</i>	0	
- Excés d'enterococs fecals.....	70,58%	
- Insuficient clor residual lliure.....	23,52%	
Determinacions.....	612	

Poliesportiu de Son Hugo**Piscina coberta**

Mostres recollides.....	13
Compleixen la norma.....	7
No compleixen la norma.....	6
- Excés de clor residual combinat.....	30,76
- Presència d' <i>St. Aereus</i>	23,07%
- Presència de coliformes fecals.....	0
- Presència d'enterococs fecals.....	0
- Insuficient clor residual lliure.....	15,38%
- Dermatòfits.....	30,76%
Determinacions.....	468

Piscina interior i piscina de salts

Mostres recollides.....	2
Compleixen la norma.....	2
No compleixen la norma.....	0
Determinacions.....	72

Piscina S'Estel

Mostres recollides.....	21
Compleixen la norma.....	6
No compleixen la norma.....	15
- Insuficient clor residual lliure.....	4,76%
- Excés de clor residual combinat.....	66,66%
- Presència d' <i>St. aureus</i>	19,04%
- Presència d'enterococs fecals.....	0
- Presència de dermatòfits.....	9,52%
Determinacions.....	756

Comparació dels resultats globals (2004-2008)

	<i>Compleixen</i>	<i>No compleixen</i>
2004.....	20,4.....	79,6
2005	25,5.....	74,5
2006	21,4.....	78,6
2007	15,4.....	84,6
2008	38,6.....	61,4

Continua el problema del clor residual combinat. Els banyistes introdueixen suor i orina que es combina amb el clor i produeix clor combinat orgànic. Per la quantitat de banyistes que empen les piscines s'hauria de canviar un 5% de l'aigua cada dia i mantenir el clor residual combinat sota el 0.4%. No es vol fer per part del Servei de Manteniment, la qual cosa du que les piscines municipals incompleixin la normativa.

Fonts ornamentals

La Secció de Parcs i Jardins té contractat el manteniment de les fonts ornamentals. Les aigües han de complir la normativa d'aigües de consum públic i al Plec de condicions es va introduir l'obligació que estiguessin clorades per complir la norma de prevenció de la legionel·losi. A més, es realitzen anàlisis de legionel·la les fonts.

Resultats dels controls de l'aigua de les fonts públiques

	<i>Nombre</i>
Mostres recollides per anàlisis completes	240
Compleixen la norma.....	151
No compleixen la norma	89

S'ha produït una gran millora en el resultats de les fonts respecte a anys passats.

Resultats per fonts:

Fonts que compleixen la normativa en quantitat del 100% del mostratge efectuat: Mestre Eak Tai Ahn, plaça de la Reina, escales de la Seu, Porta del Camp

Fonts que compleixen la normativa en quantitat superior al 75% i inferior al 100% del mostratge efectuat: glorieta Carotes, Tortugues, Rambla, font Escuts, Alhambra, Drassanes, la Feixina cascada superior, Cardenal Reig, plaça d'Espanya, ses Fontanilles, camí de Jesús, Son Dameto.

Fonts que compleixen la normativa en un percentatge entre el 75% i el 50% del mostratge efectuat: glorieta Monument, la Clastra, plaça del Fortí, la Feixina circular superior, la Feixina monument, la Feixina cascada inferior, la Feixina circular inferior, Sant Jeroni, Marquès de la Sénia, carrer del Salt, plaça del Progrés, jardins Quarantena, plaça Meravelles, plaça d'Abu Yahya, Son Dameto I, Son Dameto II, el Rafal Nou, Son Costa Estanc, Son Costa cascada, Son Gibert.

Fonts que compleixen la normativa en un percentatge entre el 49% i el 25% del mostratge efectuat: Ses Fonts mitjana, Ses Fonts petita, Patis Baixos, parc de la Riera.

Fonts que compleixen la normativa en un percentatge inferior al 25% del mostratge efectuat: Abeurador, Foner Balear, Ses Fonts gran

Fonts que incompleixen la normativa en un 100%: estany Hort del Rei, Barques de Bou, parc de les Estacions, I i II

Resultats de les anàlisis de clor i legionel·la de les fonts ornamentals

Com a sistema preventiu de la legionel·la les fonts, la Secció de Parcs i Jardins ens va demanar que la freqüència del control del clor fos major que la de les anàlisis completes de les fonts.

	Compleixen	
Nombre de mostres per anàlisi de clor:	440	
Nombre de mostres amb 0.2 ppm o més de clor	282	64,09
Nombre de mostres amb 0.1 ppm de clor:	19	
Nombre de mostres amb 0 ppm de clor:	103	
Nombre de mostres excessivament clorades:	36	
Nombre de mostres per anàlisi de legionel·la	46	97,8%

Es detecta per tant un 27,72% de mostres que tenen insuficient clor residual lliure i cal millorar la formació de les persones que realitzin la cloració a les fonts perquè estiguin més ben clorades i assegurar-se que l'empresa realitza bé la cloració. Hi ha un 8,18% de mostres que estan excessivament clorades.

Es detecta *Legionella* a una font. S'ha millorat molt respecte a l'any anterior.

Campanya de control d'arena a zones lúdiques

Platges de Palma

La Regidoria de Sanitat du a terme un programa de control a les platges i el Laboratori Municipal realitza les analítiques de l'arena de les platges de Palma: Cala Estància, Cala Major, Can Pere Antoni i Ciutat Jardí.

Resultats:

<i>Platja</i>	<i>Nre. de mostres</i>
Cala Estància	10
Cala Major	15
Can Pere Antoni.....	12
Ciutat Jardí.....	19
Platja de Palma.....	63
Total	119
%08/07	0

Resultats per determinacions

----- E. coli -----

Lloc de presa de mostres (platges)	nre. de mostres	nre. de mostres en UFC/100 ml en 0 d'UFC/100 ml valors superiors a 0 UFC/100 ml
Cala Estància	7.....	3
Cala Major	14.....	5
Can Pere Antoni.....	8.....	4
Ciutat Jardí.....	16.....	3
Platja de Palma.....	38.....	25

-----Estreptococs fecals -----

Lloc de presa de mostres (platges)	nre. de mostres	nre. de mostres en UFC/100 ml en 0 d'UFC/100 ml valors superiors a 0 UFC/100 ml
Cala Estància	7.....	3
Cala Major	8.....	7
Can Pere Antoni.....	7.....	5
Ciutat Jardí.....	11.....	8
Platja de Palma.....	39.....	24

Parcs infantils

El Departament de Parcs i Jardins ens sol·licita les anàlisis de l'arena dels parcs infantils i inspecció. Es pren una mostra cada 20 m² i després es fa una mostra analítica mitjançant una mescla de totes les preses a cada parc. Les mostres d'arena es qualifiquen segons les normes tècniques de jardineria que ens va adreçar Parcs i jardins. S'analitza *E. coli*/100 g d'arena i enterococs/100 g d'arena. El màxim de cadascun és de 1.000 UFC/100 g per complir la normativa aplicada. Es du a terme una política de substituir l'arena per goma.

Els resultats globals de les analítiques d'arena són:

Nombre de mostres	57
Compleixen	57
No compleixen	0

Els resultats de les inspeccions dels parcs infantils son:

Contaminació orgànica.....	5
Contaminació inorgànica	7
Mobiliari de fusta	57
Mobiliari metàl·lic	3
Seguretat	57
Senyalització (cans no)	55
Insolació	57
Neteja	9
Trànsit	0
Fossat d'arena	57

No existeix una normativa per qualificar l'arena ni a les platges ni als parcs, però una comparació dels valors mitjans dels microorganismes a les platges i als parcs ens fa veure que els parcs han millorat molt. Cal prohibir i vigilar la prohibició que hi puguin entrar animals, posar més arena a alguns parcs i netejar-la més sovint.

Campanya de control d'aigua de mar

L'àrea de Sanitat i MA, a través del Centre Municipal de Salut dirigeix la campanya sanitària a les platges. Durant els mesos de maig a setembre duen aigua de mar i el Laboratori fa les analítiques i les qualifica individualment. La normativa exigeix que es faci una qualificació global de cada zona de presa de mostres al final de la campanya per qualificar la platja. Aquesta qualificació, la fa la direcció de la campanya.

	Qualificació			Nre. de mostres	Nre. de determinacions
	Excel·lent	Apta	Inc.		
Cala Estància	21.....	0	0.....	21.....	210
Cala Major	17.....	2	2.....	21.....	210
Can Pere Antoni	21.....	0	0.....	21.....	210
Ciutat Jardí	21.....	0	0.....	21.....	210
Platja de Palma	60.....	3	1.....	64.....	640
Platja del Portitxol	23.....	1	0.....	24.....	240
Total	163..	6	3.....	172.....	1720
% 08/07					

PROGRAMA DE CONTROL ALIMENTARI

Resultats globals:

	<i>Nombre.%07/08</i>
Mostres recollides	+10,48
Correctes	742
Incorrectes	213

Resultats parcials:

<i>Naturalesa</i>	<i>Presa de mostra</i>	<i>Nre. de determinacions</i>	<i>Mostres correctes</i>
I. Menjars preparats	158	923	132
Col·legis públics/Escola d'Infants			
Plats calents.....	124	744.....	113
Plats freds.....	29	174.....	14
Legionel·la.....	5	5.....	5
II. Ous	8	16	8
III. Verdures	85	510	10
Espinacs frescs.....	10	60.....	0
Lletugues.....	10	60.....	0
Porros.....	10	60.....	0
Bledes	10	60.....	0
Cebes tendres.....	10	60.....	0
Patates.....	5	30.....	0
Cebes blanques	15	90.....	5
Carabassons	5	30.....	5
Albergínies.....	5	30.....	5
Bròquil	5	38.....	0
IV. Aigües envasades	53	1113	53
V. Productes lactis.....	71	439	71
Nata.....	9	36.....	9
Formatge pasta fluixa.....	10	70.....	10
Formatge curat	11	88.....	11
logurt	29	174.....	29

Petit Suisse.....	5	15.....	5
Llet UHT	7	56.....	7
VI. Gelats.....	27	270	27
VII. Productes carnis	138	2093	51
Oví.....	10	150.....	0
Boví.....	14	210.....	2
Porcí.....	21	315.....	2
Aviram	23	345.....	1
Conills	7	105.....	0
Vísceres	6	90.....	0
Carn freda.....	11	176.....	7
Embotits	20	240.....	19
Carn capolada.....	14	210.....	8
Patés.....	12	252.....	12
VIII. Greixos	9	63	9
Mantega.....	9	63.....	9
IX. Salses	13	130	13
X. Begudes alcohòliques.....	83	498	70
Vodka (licors)	20	120.....	18
Whisky	22	132.....	21
Rom	17	102.....	10
Ginebra.....	15	90.....	13
Brandi.....	9	54.....	8
XI. Vins	29	232	28
XII. Caramels.....	12	72	12
XIII. Peixos fumats.....	10	50	6
XIV. Cereals.....	12	132	12
XV. Mel.....	6	32	9
XVI. Olis.....	30	660	23

Patògens*Listeria monocytogenes*

Carn fresca de porc	1 mostra
Aviari.....	1 mostres
Carn capolada.....	1 mostra
Vedella	4 mostres
Vísceres.....	1 mostra

Salmonella enterica

Carn fresca de porc	3 mostres
Vísceres	1 mostra
Aviari.....	4 mostres
Carn fresca de boví	2 mostres
Conill.....	1 mostra
Carn capolada.....	4 mostres
Xot	2 mostres

Campylobacter jejuni-coli

Aviari.....	5 mostres
Xot	1 mostra
Carn fresca de boví	1 mostra

PROGRAMA DE CONTROL DE QUALITAT

La **ISO 9001** exigeix que es facin controls de les analítiques. Per això participa a controls interlaboratoris. L'empresa Senate ens envia mostres per fer les analítiques i fan l'estudi estadístic amb tots els resultats dels participants. Es considera acceptable l'anàlisi si el resultat està comprès dins Z+2 i Z-2. També participam al circuit d'aigües blanques, que dirigeix la Conselleria de Medi Ambient.

Resultats globals

	<i>Nombre</i>
Mostres analitzades	24
Nombre de determinacions	94
Nombre de determinacions correctes	86
Nombre de determinacions incorrectes	8

S'ha decidit sol·licitar una PCR *real time* per tal de millorar la detecció de la legionel·la i la *Listeria monocytogenes* ja que la tècnica habitual dóna falsos positius.

CENTRE MUNICIPAL DE SALUT

PROJECTES DE L'ÀREA DE MEDI AMBIENT			
LÍNIA ESTRATÈGICA	PROGRAMA	PROJECTE	
PROJECTES NO RELACIONATS AMB EL PLA D'ACCIÓ 2005-2007	GESTIÓ SOSTENIBLE DELS SECTORS AMBIENTALS CLAU	RESIDUS	Pla de gestió municipal de residus Recollida d'oli vegetal usat d'origen domèstic a centres escolars
		AIRE	Estratègia local per a la qualitat de l'aire Control de la contaminació atmosfèrica Sistema de monitoratge de les emissions electromagnètiques
		RENOU	Control de la contaminació acústica puntual Mapa de renou
		ENERGIA	Bones pràctiques ambientals energètiques
		AIGUA	Implantació de sistemes economitzadors d'aigua a la UIB
		GESTIÓ SOSTENIBLE A ESPAIS SIGNIFICATIUS	QUALITAT DE LES PLATGES
		QUALITAT AMBIENTAL DELS POLÍGONS	Projecte pilot PIE (Polígons Industrials Ecològics)
		SOLARS SENSE EDIFICAR	Inspeccions estat sanitari
		LLACUNES	Seguiment de l'avifauna present a la llacuna de Can Guidet
	EDUCACIÓ AMBIENTAL		

GESTIÓ SOSTENIBLE DELS SECTORS AMBIENTALS CLAU

RESIDUS

Pla de gestió municipal de residus

Aquest projecte té com a objectiu prioritari la prevenció i reducció en origen del residus que es produeixen a la nostra ciutat.

En segon lloc tracta de gestionar adequadament la generació de residus, maximitzant la reutilització i el reciclatge, enfront de l'abocament d'aquests residus, que s'estableix com a darrera opció de gestió.

Per assolir la correcta consecució d'aquest projecte s'han desenvolupat les següents tasques:

1. Identificació dels residus produïts al municipi i els seus productors
2. Estudi d'oportunitats per a la confecció del Pla municipal de gestió de residus i la seva viabilitat

Recollida d'oli vegetal usat d'origen domèstic a centres escolars

Tracta d'assolir una reducció en l'abocament incontrolat d'oli al clavegueram, evitant així els danys que aquest oli produeix en canonades, depuradores o a la mar en cas d'abocament directe.

Tracta d'afavorir la cultura del reciclatge, promoure la formació dels adults a través dels nins i educar ambientalment les noves generacions, que són al cap i a la fi les que heretaran aquest planeta.

Per assolir la correcta consecució d'aquest projecte s'han desenvolupat les següents tasques:

1. Implantació de les mesures per al compliment dels objectius de recollida d'oli vegetal a les escoles.
2. Recerca d'ubicacions alternatives als centres escolars
3. Comunicació i sensibilització del projecte

AIRE

Estratègia local per a la qualitat de l'aire

Tracta de reduir, a mitjà i llarg termini, les emissions de gasos contaminants a l'atmosfera, mitjançant diverses mesures que pretenen assolir una notòria millora en la qualitat de l'aire de la nostra ciutat, que es transformarà en una millora en la qualitat de vida dels nostres habitants i visitants.

Per assolir la correcta consecució d'aquest projecte s'han desenvolupat les següents tasques:

1. Estudi d'oportunitats per a la implantació de mesures per millorar la qualitat de l'aire
2. Actuacions de divulgació, promoció, foment i conscienciació de les mesures per a la millora de la qualitat de l'aire

Control de la contaminació atmosfèrica

Respecte de les dades d'emissions, la Direcció General de Qualitat Ambiental i Litoral de la Conselleria de Medi Ambient té enregistrades les dades de qualitat de l'aire ambient de les dues estacions que gestiona a Palma, les quals estan ubicades als llocs següents:

- "Palma-Foners", a la cantonada dels carrers dels Foners i de Manacor amb l'av. de Gabriel Alomar i Villalonga, que registra les concentracions més elevades a les quals es pot veure exposada la població, a Palma, per la gran densitat de trànsit de vehicles.

- Al costat de la capella de Sant Alonso Rodríguez, al bosc del parc de Bellver, que serveix per determinar els nivells de contaminació del fons urbà de Palma: el parc de Bellver.

Els resultats són els següents:

Dades de qualitat de l'aire a palma l'any 2008

NO₂	Palma - Foners	Parc de Bellver
Valor mitjà anual	39 µg/m ³	10 µg/m ³
Valor màxim horari	377 µg/m ³	136 µg/m ³
Percentil 98 horari	121 µg/m ³	49 µg/m ³
Superacions del llindar d'alerta a la població (400 µg/m ³)	0	0
Superacions del límit horari de protecció a la salut (220 µg/m ³ , 18 permeses)	9 dies	0
SO₂	Palma - Foners	Parc de Bellver
Valor mitjà anual	2 µg/m ³	4 µg/m ³
Valor màxim horari	158 µg/m ³	202 µg/m ³
Percentil 98 horari	9 µg/m ³	17 µg/m ³
Superacions del llindar d'alerta a la població (500 µg/m ³)	0	0
Superacions del límit diari de protecció a la salut (125 µg/m ³ , 3 permeses)	0	0
PM10	Palma - Foners	Parc de Bellver
Valor mitjà anual	19 µg/m ³	17 µg/m ³
Superacions del límit diari de protecció a la salut (50 µg/m ³ , 35 permeses)	8 dies	3 dies
CO	Palma - Foners	Parc de Bellver
Valor mitjà anual	0,4 mg/m ³	0,2 mg/m ³
Valor màxim horari	14 mg/m ³	2 mg/m ³
O₃	Palma - Foners	Parc de Bellver
Valor mitjà horari anual	42 µg/m ³	69 µg/m ³
Valor màxim horari	117 µg/m ³	144 µg/m ³
Valor màxim octohorari diari	100 µg/m ³	136 µg/m ³
Superacions del llindar d'alerta a la població (240 µg/m ³)	0	0
Superacions del llindar d'informació a la població (180 µg/m ³)	0	0
Superacions del valor mitjà octohorari (120 µg/m ³)	0	11 dies
BENZÈ	Palma - Foners	Parc de Bellver
Valor mitjà anual (límit anual protecció salut 7 µg/m ³)	2,8 µg/m ³	1,1 µg/m ³

Límits i llindars establerts per Reial decret 1.073/2002 i Reial decret 1.796/2003

RADIACIONS

Sistema de monitoratge de les emissions electromagnètiques: Amb aquest projecte es pretén obtenir una major informació sobre els nivells de radiació causats pels camps electromagnètics dels diferents serveis de telecomunicació existents al nostre municipi, amb l'objectiu final de controlar, gestionar i limitar aquestes emissions, assegurant-nos que es mantenen per sota dels límits màxims permesos.

Per assolir la correcta consecució d'aquest projecte s'han desenvolupat les següents tasques:

1. Compra i instal·lació dels receptors de radiacions electromagnètiques i seguiment de les emissions
2. Comunicació i sensibilització del projecte

RENOU

Control de la contaminació acústica puntual: Tracta de controlar i gestionar la contaminació acústica en la ciutat, mitjançant campanyes de mesurament de renous en determinades zones o en situacions puntuals de possible contaminació acústica.

Aquestes campanyes de mesurament de renous es realitzaran d'ofici o a instància de part, arran de denúncies presentades pels veïns de la nostra ciutat.

Per assolir la correcta consecució d'aquest projecte s'han desenvolupat les següents tasques:

1. Identificació in situ de les fonts sonores generadores de la contaminació acústica

Mapa de renou: Amb aquest projecte es pretén estudiar aquelles fonts sonores que pels seus nivells d'emissió sonora poden provocar una ingerència en el seu entorn pròxim, i per tant en l'estat acústic de la ciutat, amb l'objectiu final d'obtenir un indicador que representi la població afectada per nivells de renou excessius, així com realitzar la zonificació acústica del terme municipal.

Per assolir la correcta consecució d'aquest projecte s'han desenvolupat les següents tasques:

1. Planificació, organització i disseny de les actuacions generals
2. Actuacions necessàries per a la consecució de les dades sol·licitades no existents que siguin necessàries per a la modelització del mapa de renou
3. Modelització del mapa de renou
4. Disseny i realització d'una campanya de recollida de dades de camp per a la correcció de les errades de la modelització
5. Realització d'enquestes a la població
6. Comunicació i sensibilització del projecte

ENERGIA

Bones pràctiques ambientals energètiques: L'objectiu d'aquest projecte és la reducció de la demanda energètica dels ciutadans de Palma mitjançant dues línies estratègiques, la primera es basa en la sensibilització de la despesa energètica per sectors (habitatge i transport), i la segona és la disminució efectiva de la despesa energètica, mitjançant senzills canvis d'actitud (tals com no deixar electrodomèstics en *stand-by* o la reducció dels quilòmetres recorreguts en un any).

Per altra banda mitjançant la reducció de la despesa energètica dels ciutadans, aconseguirem una reducció de les emissions de CO₂ a l'atmosfera, ajudant així al compliment dels compromisos internacionals tals com el Protocol de Kyoto.

Per assolir la correcta consecució d'aquest projecte s'han desenvolupat les següents tasques:

1. Redacció d'una Guia de bones pràctiques ambientals per reduir les emissions de gasos d'efecte hivernacle
2. Publicació de la Guia de bones pràctiques

AIGUA

Comunicació i sensibilització del projecte Implantació de sistemes economitzadors d'aigua a la UIB:

Mitjançant un acord portat a terme amb la Universitat dels Illes Balears es va elaborar un estudi del consum d'aigua en la totes les dependències de la institució, per a la posterior instal·lació de sistemes economitzadors d'aigua.

Aquest projecte es va portar a terme amb personal de l'IMFOF com a part pràctica de la labor de formació del curs d'intervenció i control ambiental.

Per assolir la correcta consecució d'aquest projecte s'han desenvolupat les següents tasques:

1. Inventariat dels equips de consum d'aigua instal·lats en les dependències de la UIB
2. Substitució de sistemes convencionals per sistemes amb economització d'aigua

GESTIÓ SOSTENIBLE A ESPAIS SIGNIFICATIUS QUALITAT DE LES PLATGES

INSPECCIONS, CONTROLS I REVISIONS

Inspecció de l'estat de netedat i seguretat de les platges de Palma Des de 1995 s'han realitzat campanyes d'inspecció per controlar l'estat de seguretat i netedat de les platges del municipi, amb els següent objectius:

- Mantenir l'estat de netedat de les platges durant l'estiu
- Mantenir la seguretat de les platges durant l'estiu
- Conscienciar els usuaris de les platges de la necessitat de mantenir-les netes
- Conscienciar els banyistes de la necessitat de prendre precaucions per evitar els accidents
- Analitzar l'estat sanitari en què es troben les aigües de bany
- Analitzar l'estat sanitari en què es troba l'arena

Manteniment de l'estat de netedat La neteja de les platges, la realitzen les empreses concessionàries:

- | | |
|--|---------------------------------------|
| - Cala Major: Puerto Cervino S.L. | - Ciutat Jardí: Progreso Urbano SL |
| - Cala Estància: Navarro-Valadés | - Platja de Palma: Mar de Mallorca SA |
| - Can Pere Antoni: Grupo Restauración Di Loreto S.L. | |

La neteja de les altres zones de bany va a càrrec d'EMAYA.

Manteniment de la seguretat: La seguretat de les platges s'ha encomanat a un equip de socorristes aquàtics de la Creu Roja en virtut del conveni de la dita entitat amb els ajuntaments de Palma i Lluçmajor dins el període comprès entre el 15 de maig i el 12 d'octubre. El servei és ininterromput tots els dies de la setmana i amb l'horari següent: del dia 12 de maig al dia 14 de juny i del dia 17 de setembre al 12 d'octubre, de les 11 a les 17 h; i del dia 15 de juny al dia 16 de setembre, de les 10.30 a les 18.30 h. El servei consta de 30 socorristes aquàtics en règim laboral. Els caps de setmana i festius el dispositiu es reforça amb 2 socorristes voluntaris. Es considera que el nivell de cobertura en aquesta matèria a totes les platges de Palma és més que acceptable per als recursos que s'hi destinen.

Platja de Palma:

16 socorristes aquàtics diaris en règim laboral

12 socorristes destinats a l'atenció constant de la platja i la zona de bany, alternant les tasques de vigilància dinàmica i estàtica per parelles, cadascuna assignada a una de les tres torres de vigilància.

1 socorrista coordinador del dispositiu operatiu de tots els recursos de les platges de Palma des del lloc de primers auxilis, que sol·licita la col·laboració de recursos aliens i efectua les tasques de primers auxilis de les persones que arriben al lloc.

1 socorrista conductor de l'ambulància.

1 socorrista patró de la moto aquàtica.

1 socorrista aquàtic polivalent de reforç, amb formació addicional en transport sanitari i experiència en comunicacions.

Tots els caps de setmana i festius es disposa d'un mínim de 2 voluntaris especialitzats. De la mateixa manera, molts dies entre setmana també es disposa de personal voluntari (durant els mesos de juliol i agost).

1 lloc de primers auxilis (entre B15 i B14).

6 torres de vigilància (entre CNSAP i B15, B15-B14, B11-B12, B9, B6-B7, B4)

3 passarel·les per a discapacitats.

1 cartell informatiu.

Amb la incorporació del servei d'accessibilitat per a persones amb mobilitat reduïda, consistent en les infraestructures, les instal·lacions i les ajudes tècniques amfibies, s'ha incorporat **1 socorrista aquàtic diari més** (del 16 de juny al 15 de setembre), amb funcions de monitor d'accessibilitat, coordinat i comunicat via ràdio amb la resta dels membres de l'operatiu, que reforça també la capacitat de vigilància i d'intervenció immediata del dispositiu.

Can Pere Antoni:

5 socorristes aquàtics diaris en règim laboral.

1 lloc de primers auxilis.

2 torre de vigilància.

1 passarel·la per a discapacitats.

1 cartell informatiu.

Amb la incorporació del servei d'accessibilitat per a persones amb mobilitat reduïda, consistent en les infraestructures, les instal·lacions i les ajudes tècniques amfibies, s'ha incorporat **1 socorrista aquàtic diari més** (del 16 de juny al 15 de setembre), amb funcions de monitor d'accessibilitat, coordinat i comunicat via ràdio amb la resta dels membres de l'operatiu, que reforça també la capacitat de vigilància i d'intervenció immediata del dispositiu

Ciutat Jardí:

3 socorristes aquàtics diaris en règim laboral.

1 lloc de primers auxilis.

1 torre de vigilància

1 passarel·la per a discapacitats.

2 dutxes.

1 cartell informatiu.

Amb la incorporació del servei d'accessibilitat per a persones amb mobilitat reduïda, consistent en les infraestructures, les instal·lacions i les ajudes tècniques amfibies, s'ha incorporat **1 socorrista aquàtic diari més** (del 16 de juny al 15 de setembre), amb funcions de monitor d'accessibilitat, coordinat i comunicat via ràdio amb la resta dels membres de l'operatiu, que reforça també la capacitat de vigilància i d'intervenció immediata del dispositiu.

Cala Major:

3 socorristes aquàtics diaris en règim laboral.

1 lloc de primers auxilis.

1 torre de vigilància

1 dutxa.

1 cartell informatiu.

Amb la incorporació del servei d'accessibilitat per a persones amb mobilitat reduïda, consistent en les infraestructures, les instal·lacions i les ajudes tècniques amfibies, s'ha incorporat **1 socorrista aquàtic diari més** (del 16 de juny al 15 de setembre), amb funcions de monitor d'accessibilitat, coordinat i comunicat via ràdio amb la resta dels membres de l'operatiu, que reforça també la capacitat de vigilància i d'intervenció immediata del dispositiu.

Cala Estància:

3 socorristes aquàtics diaris en règim laboral.

1 lloc de primers auxilis.

1 torre de vigilància.

Amb la incorporació del servei d'accessibilitat per a persones amb mobilitat reduïda, consistent en les infraestructures, les instal·lacions i les ajudes tècniques amfibies, s'ha incorporat **1 socorrista aquàtic diari més** (del 16 de juny al 15 de setembre), amb funcions de monitor d'accessibilitat, coordinat i comunicat via ràdio amb la resta dels membres de l'operatiu, que reforça també la capacitat de vigilància i d'intervenció immediata del dispositiu.

Actuacions realitzades: S'han efectuat 9.339 actuacions: actuacions de caire sanitari, rescats a l'aigua, accions preventives, informacions i altres actuacions

Cada grup enregistra diverses categories, que fan referència a aquells incidents que estadísticament es produeixen amb més freqüència, o les conseqüències dels quals tenen una repercussió especial (com són els casos d'asfíxia per immersió) Dins cada apartat s'hi troba sempre un subgrup "residual" d'altres, que engloba les intervencions menys freqüents no previstes a l'estadística habitual

Finalment, de totes les intervencions efectuades, i arran de la codificació establerta per la Direcció General d'Emergències quant als incidents catalogats com a greus, se n'ha extret un resum, amb les dades més significatives de cada un així com la seva codificació i resolució.

Actuacions sanitàries: Per qüestions òbvies, les actuacions més rellevants són les de caire sanitari, principal funció dels socorristes juntament amb la prevenció, que no es poden xifrar estadísticament.

El 30% del còmput global de les actuacions efectuades a les platges de Palma correspon a intervencions sanitàries. Aquest percentatge suposa 2.186 atencions. La gran majoria s'han derivat de petits accidents, que s'han pogut solucionar amb una primera cura. Tot i això, un total de 146 persones han hagut de ser traslladades amb ambulància a un centre hospitalari.

Durant l'horari de servei dels socorristes i en el període comprès entre el 12 de maig i el 12 d'octubre, s'han hagut d'atendre 8 casos d'ACR, 6 dels quals lleus (han estat rescatats a temps i evacuats a un centre hospitalari com a mesura preventiva) i 2 de derivats en mort, tots dos a la Platja de Palma. La resta dels casos no relacionats amb ACR es classifiquen en els següents grups: erupcions cutànies i al·lèrgies, cremades solars i altres cremades, contusions, esquinç i luxació, fractures, hemorràgies per traumatisme, ferides, lipotímies, cops de calor, malaltia comuna i altres (grup en el qual s'enregistren les assistències que són menys habituals no previstes a la recollida de dades. Respecte a la incidència de grumers durant la temporada 2009 s'han registrat 539 picades. (Platja de Palma 59.7%, Cala Estància 8.4%, Ciutat Jardí 10.6%, Can Pere Antoni 8.9% i Cala Major 12.4%)

Rescats: Distingim dins d'aquest grup les intervencions, directament pels socorristes o mitjançant les motos aquàtiques, en els casos on, bé per una situació de risc previsible, bé per la detecció d'un perill imminent, bé perquè s'hagi produït un accident, és fa recomanable l'entrada a l'aigua d'un recurs per tal de minimitzar-ne les conseqüències.

Només en 119 ocasions s'han produït les circumstàncies descrites que han propiciat aquest tipus d'intervenció, la qual cosa suposa només un 1.3% del total de les intervencions dels socorristes durant l'estiu, xifra que tenint en compte l'afluència habitual de les platges, el tipus d'usuari que hi assisteix i l'actitud d'aquests, es considera relativament baixa.

Com s'explica en apartats anteriors Creu Roja és partidària de minimitzar al màxim aquest tipus d'intervencions, substituint-les per accions preventives i recomanacions als usuaris de la platja abans que es produeixi l'incident

La majoria d'aquestes intervencions s'han efectuat per la detecció d'una situació de risc, i l'entrada a l'aigua del socorrista aquàtic s'ha efectuat per reduir al màxim el risc existent. Aquestes intervencions en el medi aquàtic es classifiquen en: rescat a banyistes, rescat de matalassos inflables a la deriva i rescat d'embarcacions.

Informació i educació per als banyistes i els usuaris de les platges: S'han facilitat 3.184 informacions sobre la ubicació de carrers i hotels, ubicació i horaris de les botifleres, temperatura de l'aigua, horaris i ubicacions dels centres mèdics, consells preventius, significat de les banderes, recollida de queixes i altres (un 34% del total d'actuacions).

Es va distribuir un tríptic en diferents idiomes (català, castellà, anglès i alemany). Aquests tríptics duen informació sobre: precaucions per evitar accidents a les platges i normes generals per mantenir netes les platges i les aigües de bany. A cada lloc de primers auxilis existeixen cartells informatius sobre serveis i prohibicions, temperatura de l'aigua, velocitat del vent i resultats de les anàlisis d'aigües i arenes.

Accions preventives: Aquest grup inclou principalment les accions que denominam de prevenció secundària; això no obstant, en alguna actuació, com la retirada d'elements de risc, es podria classificar com a prevenció primària. El que sí que queda patent a tots els efectes, i s'ha pogut comprovar per l'experiència dels darrers anys en altres serveis de platges on Creu Roja ha estat present, és que l'increment de les accions preventives, juntament amb un major coneixement del medi i una preparació dels socorristes més específica han conduït a una reducció més que notable dels rescats a l'aigua, que l'any passat foren essencials per evitar que es produís cap incident greu. Comparat amb la temporada passada el nombre d'accions preventives ha augmentat considerablement, el que vol dir que s'ha reduït el nombre d'actuacions de tipus sanitari i rescats a l'aigua. Les accions enregistrades dins aquest grup dutes a terme pels socorristes han estat 3.170, un 34% del total. Del total d'aquestes intervencions, pràcticament un 70% han estat efectuades directament pels socorristes que estan damunt la platja i el 30% amb l'ús de les motos aquàtiques.

Les categories en què s'ha subdividit aquest grup són: avisos a banyistes (fora de la zona de bany, a canals per a embarcacions, en condicions de bany adverses i per altres riscos); advertiments a windsurf o similar; senyalització provisional del risc; retirada d'objectes flotants; retirada d'elements de risc i altres.

Altres actuacions: 708 actuacions; un 7% del total d'actuacions són col·laboracions dels socorristes en altres funcions: cans perduts (gestions efectuades); animals morts (gestions efectuades), avisos per infraccions (pescadors en zona de bany, persones amb animals i practica d'esports molestos), episodis de contaminació (gestions i accions directes efectuades), recepció de queixes, situacions d'alteració de l'ordre públic (gestions efectuades), recerca de nins perduts i de persones majors desorientades i altres (dins aquests dos apartats es recullen tant els casos de nins i persones majors que s'han desorientat com els d'aquelles persones que no localitzen algun familiar o nin petit) En qualsevol cas, es comprova amb aquestes dades, que moltes d'aquestes actuacions estan enfocades a la reducció dels riscos per als usuaris. No obstant, moltes d'aquestes situacions no poden ser resoltes només amb la intervenció dels socorristes, ja que requereixen l'exercici de l'autoritat de la qual ells no disposen. En la resta dels casos, depenen de la predisposició dels infractors a seguir les seves recomanacions.

Campanya de control sanitari de les aigües de la mar. Quinzenalment, s'han anat recollint mostres (vegeu les dades a l'apartat del Laboratori Municipal). Les anàlisis realitzades per la Conselleria de Salut conclouen que totes les platges tenen qualitat "excel·lent" (2) a excepció de Cala Major, qualificada com "apta per al bany" (1).

Campanya de control sanitari a l'arena: (Vegeu-ne les dades a l'apartat del Laboratori Municipal)

Inspecció visual de l'estat de les platges: Setmanalment, els coordinadors municipals de platges han fet inspeccions per comprovar *in situ* l'estat en què es troben les platges i les zones de bany, en el que respecta al compliment dels serveis de vigilància, de neteja i de comprovació de l'estat de les infraestructures. Els resultats obtinguts es mostren a la taula següent:

A) PLATGES

	Cala Major	Can Pere Antoni	Ciutat Jardí	Cala Estància	Platja de Palma
1. CONDICIONS GENERALS DE LA PLATJA	%SÍ	%SÍ	%SÍ	%SÍ	%SÍ
	%SÍ (12-5/7-10)	%SÍ (12-5/7-10)	%SÍ (12-5/7-10)	%SÍ (12-5/7-10)	%SÍ (12-5/7-10)
1.1. Residus orgànics/inorgànics a l'arena	18	73	86	76	68
	18	72	78	57	56
1.2. Residus orgànics/inorgànics a l'aigua	17	68	81	84	37
	6	67	78	76	17
1.3. Quitar a l'arena	0	0	0	0	0
	0	0	0	0	0
1.4. Quitar a l'aigua	0	0	0	0	0
	0	0	0	0	0
1.5. Llosques a l'arena	21	30	33	7	27
	35	47	52	5	42
1.6. Excrements canins a l'arena	12	0	5	4	0
	0	0	0	0	0
1.7. Algues en descomposició	0	11	30	9	0
	0	10	28	0	0
1.8. Residus de banyistes	2	10	5	0	0
	0	0	6	0	0
1.9. Abocaments d'aigua a la mar	10	2	2	0	17
	6	0	0	0	16
1.10. Abocaments de fems a la mar	0	0	2	0	0
	0	0	0	0	0
1.11. Rastres d'acampada	0	0	2	0	0
	0	0	0	0	0
1.12. Presència d'animals de companyia a la platja	24	32	54	9	34
	0	14	22	0	0
1.13. Presència de vehicles amb motor	0	0	0	0	0
	0	0	0	0	0
1.14. Activitats esportives conflictives	0	0	0	0	0
	0	0	0	0	0
1.15. Activitats econòmiques clandestines	2	0	0	0	0
	6	0	0	0	11
1.16. Anomalies sanitàries a l'entorn	5	0	0	0	0
	0	0	0	0	0
1.17. Tasques de neteja a la platja	100	86	84	96	98

		100	90	95	100	100
2. SALVAMENT I SOCORRISME (servei de vigilància)						
2.1. Presència de socorrista		44	44	44	44	44
		100	100	100	100	100
2.3. Presència del socorrista a la torreta de vigilància		44	44	44	44	44
		100	100	100	100	100
2.4. Vigilància de la Policia Local a la platja		76	38	74	82	97
		94	71	100	95	100
2.5. Bandera de senyalització de l'estat de la mar hissada		44	44	44	44	44
		100	100	100	100	100
3. INSTAL·LACIONS						
3.1. Recollida diària de papereres a la platja		85	91	74	82	90
		100	100	100	100	100
3.2. Recollida diària de papereres als voltants de la platja		90	98	100	98	100
		100	100	100	100	100
3.3. Recollida dels contenidors de fems		97	100	100	100	100
		100	100	100	100	100
3.4. Dutexes en bon estat de netedat i conservació		62	18	77	47	88
		100	40	90	95	100
3.5. Inodors en bon estat de netedat i conservació		50	40	100	4	85
		100	71	100	9	67
3.6. Pal i bandera blava hissada		0	0	28	22	51
		0	0	57	50	52
3.8. Senyalització prohibint la presència de cans		97	100	100	100	100
		100	100	100	100	100
3.9. Torre de vigilància en bon estat de conservació		88	82	88	0	79
		100	91	95	0	84
3.10. Passaarena en bon estat de conservació		47	39	42	49	49
		100	80	90	91	100

%Sí: Dies de tot l'any

%Sí (12-5/7-10): Dies de la temporada de bany

B) ZONES DE BANY

	Cala Nova	Roques Cala Major	Punta dels Grells	Passeig Molinar	El Penyal	Cala Gamba	El Carnatge	Son Caïos
1. CONDICIONS GENERALS DE LA PLATJA	%SÍ	%SÍ	%SÍ	%SÍ	%SÍ	%SÍ	%SÍ	%SÍ
1.1. Residus orgànics/inorgànics a l'arena	45	11	2	3	74	98	83	35
1.2. Residus orgànics/inorgànics a l'aigua	33	4	2	3	74	98	83	35
1.3. Quitarà a l'arena	0	0	0	0	0	0	0	0
1.4. Quitarà a l'aigua	0	0	0	0	0	0	0	0
1.5. Llosques a l'arena	31	20	4	5	9	5	63	27
1.6. Excrements canins a l'arena	0	2	0	0	5	2	75	19
1.7. Algues en descomposició	0	0	0	0	33	93	75	24
1.8. Residus de banyistes	0	4	0	0	5	0	0	0
1.9. Abocaments d'aigua a la mar	7	0	0	0	0	0	0	0
1.10. Abocaments de fems a la mar	0	0	0	0	0	0	0	0
1.11. Rastres d'acampada	0	2	0	0	0	0	0	0
1.12. Presència d'animals de companyia a la platja	45	7	5	5	33	12	63	11
1.13. Presència de vehicles amb motor	0	0	0	0	0	0	0	0
1.14. Activitats esportives conflictives	0	2	0	0	0	0	0	0
1.15. Activitats econòmiques clandestines	0	0	0	0	0	0	0	0
1.16. Anomalies sanitàries a l'entorn	0	0	0	0	0	0	0	0
1.17. Tasques de neteja a la platja	100	93	95	95	86	100	83	100
3. INSTAL·LACIONS								
3.1. Recollida diària de papereres a la platja	100	93	100	100	84	100	81	100
3.2. Recollida diària de papereres als voltants de la platja	100	93	100	100	98	100	83	100
3.3. Recollida dels contenidors de fems	100	95	100	100	98	100	83	100
3.8. Senyalització prohibint la presència de cans	100	100	100	100	100	100	83	100

%SÍ: Dies de tot l'any

Diàriament, els socorristes varen recollir informació de l'estat de cada platja i les principals incidències:

- Platja de Palma: l'aspecte de la platja fou molt net el 100% dels dies; l'aigua va estar neta el 100%; hi va onejar la bandera verda el 89%, la groga, el 15% i la vermella l'1%; s'hi va observar la presència de venedors ambulants el 44% dels dies; es varen observar cans a la platja el 25%, i s'hi varen detectar molèsties per embarcacions el 57%.

- Cala Major: l'aspecte de la platja va ser mol net el 98% dels dies; l'aigua va estar neta el 90%, i va onejar la bandera verda el 95%, la groga el 5%.

- Ciutat Jardí: El 71% dels dies es va detectar netedat a l'arena: l'aigua va estar neta el 73%; s'hi varen observar cans passejant el 31%, i va onejar la bandera verda el 95%, la groga el 5%

- Can Pere Antoni: el 63% dels dies es va detectar brutor a l'arena; l'aigua va estar bruta el 34% dels dies; es varen observar cans passejant el 6%: va onejar la bandera verda el 91%; la groga el 6%, i la vermella el 3%

- Cala Estància: El 69% dels dies es va detectar netedat a l'arena: l'aigua va estar neta el 64%; s'hi varen observar cans passejant el 7%, i va onejar la bandera verda tots els dies.

Bandera Blava

La Platja de Palma, Cala Estància i Ciutat Jardí varen tenir el guardó Bandera Blava 2008.

Platges excel·lents

S'està participant al projecte de Platges Excel·lents de la Conselleria de Turisme

Accessibilitat per a persones amb mobilitat reduïda

Hi ha 5 punts d'accessibilitat per afavorir el bany a persones amb discapacitat a les platges del municipi: Cala Estància, Platja de Palma, Cala Major, Ciutat Jardí i Can Pere Antoni. A cada punt hi ha la següent infraestructura: passarel·la, WC, dutxa, vestidor, cadira amfíbia, croses i un socorrista d'atenció exclusiva a persones amb discapacitat.

Carta de serveis per a les platges:

Amb aquest projecte es pretén augmentar la capacitat dels usuaris de romandre informats del que succeeix a les seves platges, fomentar-ne el bon ús i conèixer de primera mà l'opinió que l'usuari té del servei prestat.

Les cartes de servei constituïran una de les principals vies de comunicació mediambiental entre l'Administració i la ciutadania, ja que hi apareixerà tota la informació referent a les platges (mapes, adaptabilitat, qualitat de les aigües, forma d'arribar-hi, etc.), els compromisos que adquireix l'Ajuntament envers el servei, llistes d'indicadors que ens permetran conèixer la qualitat real i comparar-la amb altres de similars o veure l'evolució en el temps, i una estructura de queixes i suggeriments que farà arribar encara més les opinions del ciutadà a l'Ajuntament.

Per assolir la correcta consecució d'aquest projecte s'han desenvolupat les següents tasques:

1. Redacció de la carta de serveis
2. Disseny dels cartells per a la publicació de la carta de serveis
3. Realització dels cartells i publicació de la carta de serveis
4. Creació d'un espai al portal web de l'Ajuntament que ubiqui tota la informació sobre les platges
5. Comunicació i sensibilització del projecte

Adaptacions a la normativa vigent

El Decret 2/2005, de 14 de gener, que regula les mesures mínimes de seguretat i protecció que han de complir les platges i zones de bany de la Comunitat Autònoma de les Illes Balears obliga a catalogar totes les platges i zones de bany del municipi de Palma i a realitzar plans de salvament a les platges catalogades de risc mitjà i alt

La catalogació és la següent:

1. PLATJA DE PALMA*	00101
2. PLATJA DE CALA ESTÀNCIA*	00102
3. PLATJA DE CIUTAT JARDÍ*	00107
4. PLATJA DE CALA MAJOR*	00111
5. PLATJA DE CAN PERE ANTONI*	00109
6. ZONA DE BANY CALA NOVA	00113
7. ZONA DE BANY ROQUES DE CALA MAJOR	00112
8. ZONA DE BANY PUNTA DES GRELLS	00110
9. ZONA DE BANY PASSEIG DES MOLINAR	00108
10. ZONA DE BANY DEL PENYAL	00106
11. ZONA DE BANY CALA GAMBA	00105
12. ZONA DE BANY EL CARNATGE	00104
13. ZONA DE BANY SON CAIOS	00103

Platges amb risc alt i amb els corresponents plans de salvament (revisió 2008)

QUALITAT AMBIENTAL DELS POLÍGONS**Projecte Pilot PIE (Polígons Industrials Ecològics)**

L'objectiu d'aquest projecte és impulsar un projecte de millora en la gestió ambiental d'aquests polígons, per tal d'aprofitar les sinergies que es donen entre les empreses que l'integren i millorar la gestió ambiental que aquestes empreses realitzen individualment.

Tracta d'afavorir l'optimització de recursos, l'estalvi de costos a les empreses que el formen i l'establiment d'un sistema i una imatge innovadora capaç d'oferir productes i serveis de qualitat que respectin el medi ambient i a la vegada millorin la gestió ambiental del polígon en el seu conjunt i l'entorn en el qual se situa.

Per assolir la correcta consecució d'aquest projecte s'han de desenvolupar les següents tasques:

1. Elaboració i signatura d'un conveni de col·laboració amb la Conselleria de Medi Ambient per al finançament
2. Elaboració i signatura d'un conveni de col·laboració amb ASIMA
3. Concurs per a l'elaboració de l'estudi previ d'implantació
4. Implementació dels resultats de l'estudi previ
5. Comunicació i sensibilització del projecte

SOLARS SENSE EDIFICAR**Estudi de l'estat ambiental dels solars de Palma**

Durant l'any 2008 es varen fer 118 visites d'inspecció per part del Servei d'Inspecció Mediambiental d'EMAYA en col·laboració amb el Departament de Sanitat i MA per determinar l'estat dels solars i comprovar si s'havien corregit les anomalies denunciades.

LLACUNES**Seguiment de l'avifauna present a la llacuna de Ca'n Guidet**

A través d'un acord de col·laboració amb el Grup Ornitològic Balear s'ha elaborat un pla de seguiment d'espècies avícoles residents o temporals a la llacuna de reg d'aigua regenerada situada al lloc denominat Can Guidet, al costat de l'Hostalot.

Per assolir la correcta consecució d'aquest projecte s'han desenvolupat les següents tasques:

1. Observacions, recompte i registre fotogràfic de les espècies identificades i evolució numèrica en el temps
2. Informe de seguiment ecològic de l'espai ressenyat

EDUCACIÓ AMBIENTAL**Curs d'informació ambiental**

Elaboració i docència d'un curs d'informació ambiental dirigit a persones en situació d'atur amb l'objectiu de formar el futur equip d'informadors mediambientals de l'Àrea de Medi Ambient de l'Ajuntament de Palma. El curs consta d'una part teòrica i una altra de pràctica i s'ha dividit en dos períodes: maig-juny i octubre. Per assolir la correcta consecució d'aquest projecte s'han desenvolupat les següents tasques:

1. Elaboració d'un temari mediambiental que cobreix totes les àrees a tractar: generalitats, aigua, residus, renou, contaminació atmosfèrica, Agenda Local 21, platges
2. Labor docent de comunicació de coneixement i aplicació de casos pràctics

CARPES MEDIAMBIENTALS, VISITES I EXCURSIONS 2008**CARPES ECO-BARRI**

PROJECTE	BARRIS	DATA	INTERVENCIÓ
ECO-BARRI	FONERS / LA CALATRAVA	31/05/2008	IMAS, MONITORS
ECO-BARRI	POLÍGON LLEVANT / LA SOLEDAT	28/06/2008	IMAS, MONITORS
ECO-BARRI	SON COTONER / SON COTONERET / EL FORTÍ	18/10/2008	IMAS, MONITORS
ECO-BARRI	EL RAFAL / EL VIVER	27/09/2008	IMAS, MONITORS
ECO-BARRI	SANTA PAGESA	15/11/2008	IMAS, MONITORS
ECO-BARRI	SANT JORDI / L'ARANJASSA	08/12/2008	IMAS, MONITORS

TOTAL	Afluència Eco-barri	2.830
-------	---------------------	-------

CARPES VÀRIES

ACCIÓ	BARRIS	DATA	INTERVENCIÓ
CARPES AL BALUARD	LA CALATRAVA, EL FORTI	06/06/2008	MONITORS, MALLORCA RECICLA
PLATJA PETITA MOLINAR	EL MOLINAR	16/08/2008	IMAS, EDUC. AMBIENTAL
PLATJA CAN PERE ANTONI	FONERS / POLÍGON / SERRALTA	23/24/08	IMAS, EDUC. AMBIENTAL
CARPA PLATJA	EL COLL / CAN PASTILLA	30/31/08	IMAS, EDUC. AMBIENTAL
CARPA PLATJA	EL COLL / CAN PASTILLA	06/07/08	IMAS, EDUC. AMBIENTAL
CARPA PLAÇA PATINS	TOTES	20/09/2008	IMAS, MONITORS
ECO LLAR	MERCAT SANTA CATALINA	25/11/2008	IMAS

TOTAL	Afluència carpes diverses	1.290
-------	---------------------------	-------

EXCURSIONS/VISITES

ACCIÓ	DATA	INTERVENCIÓ	PARTICIPANTS
VISITA PARC NACIONAL	08/08 a 10/08	IMAS, MONITORS	1018
ES PARC NOVES TECNO.	29/07/2008	IMAS, SENSIB. AMBIENTAL	19

TOTAL	Afluència excursions/visites	1.037
-------	------------------------------	-------

Parcs infantils: inspecció de l'estat de netedat i seguretat

Es varen fer 53 visites d'inspecció als parcs infantils. Es varen prendre mostres d'arena a la perifèria i al centre del fossat d'arena. La normativa d'aplicació fou l'NTJ13R i l'NTJ09S:1998. Les anàlisis es varen efectuar al Laboratori Municipal i es mostren a l'apartat corresponent (taula). Quant a la inspecció visual que es va fer, es va observar contaminació orgànica (principalment per excrements de ca) en un 6% i inorgànica, en un 15%. El tipus de mobiliari era adequat a tots els parcs excepte a 1 i tots varen mostrar seguretat. La senyalització de prohibició de cans faltava en un 7% dels parcs. A tots els parcs hi havia arbrat urbà i una insolació adequada. Els parcs que es poden considerar excel·lents son uns 81%, 17% de deficients i un 2% d'aptes.

SERVEI DE DESRATITZACIÓ, DESINFECCIÓ I DESINSECTACIÓ

Campanya de desratització del terme municipal de Palma.

Campanya de desinfecció i desinsectació d'edificis i locals municipals.

Import de la campanya de desratització, desinfecció i desinsectació corresponent a l'any 2008: 262.259,62 € (% 07/08: 3,64).

Servei de Desratització

S'ha realitzat un tractament de xoc inicial i cinc revisions en superfície i clavegueram públic. El terme municipal s'ha subdividit en setanta barriades. Els edificis municipals objecte d'atenció han estat:

- 50 col·legis públics
- 31 dependències municipals
- 10 centres d'Acció Social
- 22 biblioteques
- 11 centres de joventut
- 10 dependències de l'Àrea de Protecció Ciutadana
- 16 centres culturals
- 6 escoles infantils
- 2 mercats municipals
- 1 centre d'educació especial

S'ha realitzat en dues ocasions la desratització de la xarxa semafòrica i de control de trànsit, incloent-hi les arquetes de cable informàtic per a la centralització semafòrica i el circuit tancat de televisió.

S'han atès 2.912 peticions del Servei amb diversos problemes de plagues urbanes (% 07/08: 8,41).

Distribució per servei / afectat

Servei de Sanitat i Medi Ambient.....	2.715
Associacions de veïns	21
Polícia Local	06
SAT 010.....	160
EMAYA.....	10

Distribució per tipus de plaga

Rosegadors	999
Insectes.....	1.620
Altres	293

SERVEI DE DESINFECCIÓ I DESINSECTACIÓ

S'han realitzat 4 aplicacions de desinsectació per al control d'insectes rampants a tot el clavegueram del terme municipal.

2 aplicacions de desinsectació i desinfecció a:

- 50 col·legis públics
- 31 dependències municipals
- 10 centres d'Acció Social
- 22 biblioteques
- 11 centres de joventut
- 10 dependències de l'Àrea de Protecció Ciutadana
- 16 centres culturals
- 6 escoles infantils
- 1 centre d'educació especial

S'han fet quatre aplicacions de desinsectació i desinfecció als mercats municipals.

S'han duit a terme 503 actuacions específiques (prospecció, tractament i paràmetres) per al control de mosquits a les zones humides de Palma, incloent-hi la Platja de Palma, el Pla de Sant Jordi i el torrent de la Riera.

S'han produït 1.620 sol·licituds del Servei (07/08: -2,64) i s'han duit a terme les següents actuacions:

<i>Distribució per actuacions</i>	<i>Nre.</i>	<i>%</i>
Insectes rampants	1.620.....	85
Altres (desinfeccions).....	293.....	15

Altres actuacions

Campanya de control i desplaçament d'estornells. La campanya es va iniciar a principis del mes de novembre, mitjançant equips de tres persones, i es va prolongar fins el mes de desembre. Per combatre aquesta plaga s'utilitza material pirotècnic i traques d'explosió controlada a les zones més conflictives de la ciutat: passeig del Born, plaça d'Espanya, carrers de Manacor i Ruiz de Alda, Avingudes, etc. Enguany, i per minimitzar-ne l'impacte acústic, s'ha introduït la presència de falcons ensinistrats com a depredadors naturals de la plaga a les zones d'actuació. L'objectiu de la campanya és desplaçar els estornells a àrees menys problemàtiques del terme municipal.

Observacions veterinàries. Es notificaren 41 mossegades d'animals de companyia, que donaren lloc a la prestació del servei d'observació antiràbica, dins el conveni de col·laboració amb la Conselleria de Salut per a la prevenció d'epizoòties i zoonosis transmissibles a l'home.

Revisions veterinàries de 32 cavalls del servei de transport de viatgers amb vehicles de tracció animal (galeres), en col·laboració amb la Secció Muntada de la Policia Local de Palma.

INSPECCIÓ DE LA ZONA DE MANIPULACIÓ D'ALIMENTS A LES ESCOLETESCENTRES D'EDUCACIÓ INFANTIL I COL·LEGIS

Es varen inspeccionar menjadors i cuines de totes les escoles municipals (Ciutat Antiga, Son Roca, Santa Creu, Santa Catalina, l'Arenal, Son Fuster, Maria Mut Mandilego, Can Alonso), 11 escoles privades amb bo municipal i 30 col·legis públics. Es va detectar compliment a la majoria d'aquestes. Els resultats de les anàlisis són a l'apartat corresponent del Laboratori Municipal.

Condicions generals dels establiments revisats

			Sí.....	No
– Els menjars són d'elaboració pròpia			88.....	12
	(53)	(47)		
– Disposen d'un programa de neteja i desinfecció d'instal·lacions, equipaments i contenidors basat en anàlisi de riscos			75.....	25
	(88)	(12)		
– Disposen d'un programa de desratització i desinsectació per a la lluita contra plagues, basat en l'anàlisi de risc			88.....	12
	(97)	(3)		
– Disposen d'un programa d'autocontrol de qualitat de l'aigua			38.....	62
	(25)	(75)		
– Disposen de la documentació acreditativa i certificació dels proveïdors de primeres matèries i altres productes utilitzats			94.....	6
	(61)	(39)		

Col·legis entre parèntesis

Infraestructures de l'àrea de manipulació d'aliments

			Si.....	No
– Les superfícies del trespol estan en bon estat de conservació, fàcil de netejar i desinfectar			94.....	6
	(100)	(0)		
– El trespol és impermeable			100.....	0
	(100)	(0)		
– El trespol té desguàs adequat.....			100.....	0
	(100)	(0)		
– Les superfícies de les parets estan en bon estat de conservació, són fàcils de netejar i desinfectar			94.....	6
	(100)	(0)		
– Els sostres estan nets i són adequats per evitar l'acumulació de brutor			94.....	6
	(100)	(0)		
– Les finestres i les obertures exteriors estan netes i eviten l'acumulació de brutor			94.....	6
	(97)	(3)		
– Les finestres i obertures exteriors tenen reixetes contra els insectes.....			94.....	6
	(79)	(21)		
– Hi ha campana i extractor de fum damunt els punts de calor			100.....	0
	(100)	(0)		

–El sistema d’il·luminació és adequat			100.....	0
	(91)	(9)		
– Hi ha pantalles protectores als llums			94.....	6
	(94)	(6)		
–Els punts de llum estan nets			100.....	0
	(100)	(0)		
– Les superfícies de manipulació d’aliments són adequades			100.....	0
	(100)	(0)		
– Les superfícies de manipulació d’aliments estan netes			100.....	0
	(100)	(0)		
– La netedat dels utensilis i maquinària per manipular aliments és correcta.....			100.....	0
	(100)	(0)		
– Els utensilis de treball són de material resistent a la corrosió, fàcils de netejar i desinfectar			100.....	0
	(100)	(0)		
– Les instal·lacions per rentar els aliments són adequades.....			100.....	0
	(100)	(0)		
– Els rentadors per a la neteja d’aliments disposen d’aigua potable calenta i freda.....			100.....	0
	(100)	(0)		
– Disposen de servidors de paper de cuina			94.....	6
	(100)	(0)		
– Eviten l’ús de draps de cuina			94.....	6
	(100)	(0)		
– Els contenidors de menjar, les vaixelles i els coberts es renten amb un sistema automàtic que n’assegura la neteja i la desinfecció (rentaplats).....			100.....	0
	(100)	(0)		
– Tenen rentamans per als manipuladors d’aliments			100.....	0
	(100)	(0)		
– El lloc del rentamans és adequat			100.....	0
	(100)	(0)		
– El rentamans disposa d’aigua potable calenta i freda			100.....	0
	(97)	(3)		
– El rentamans disposa d’un grifó d’accionament no manual			100.....	0
	(100)	(0)		
– Hi ha un lloc separat per guardar-hi els fems			94.....	6
	(100)	(0)		
– Els contenidors de fems són adequats i tanquen bé.....			88.....	12
	(94)	(6)		
– Els contenidors de fems estan en bon estat de netedat.....			94.....	6
	(100)	(0)		
– Hi ha un lloc separat per guardar-hi els productes de neteja i desinfecció			100.....	0
	(100)	(0)		

– Adopten mesures adequades per evitar l'accés d'animals domèstics.....	100.....	0
	(100)	(0)

Col·legis entre parèntesis

Condicions del personal

Sí.....No

– Tot el personal ha realitzat el curs de manipulació d'aliments.....	94.....	6
	(100)	(0)
– Els manipuladors d'aliments fan servir roba exclusiva de feina.....	94.....	6
	(97)	(3)
– Hi ha lavabos i vestidors per al personal.....	100.....	0
	(100)	(0)
– El personal respecta la prohibició de fumar o mastegar xiclet durant la manipulació d'aliments.....	100.....	0
	(100)	(0)

Col·legis entre parèntesis

Emmagatzematge de primeres matèries

Sí.....No

– Hi ha magatzem de primeres matèries.....	76.....	24
	(50)	(50)
– La ventilació és adequada.....	93.....	7
	(57)	(43)
– Hi ha reixetes a les finestres del magatzem.....	93.....	7
	(57)	(43)
– Hi ha prestatges al magatzem.....	93.....	7
	(57)	(43)
– Els aliments estan ordenats sense acaramullar-se.....	93.....	7
	(57)	(43)
– L'estat de netedat del magatzem és l'adequat.....	93.....	7
	(57)	(43)
– Els aliments es conserven a contenidors adequats.....	93.....	7
	(57)	(43)
– Les primeres matèries tenen data de caducitat posterior a la data de la inspecció.....	93.....	7
	(57)	(43)

Col·legis entre parèntesis

Conservació d'aliments

			Sí.....	No
– Disposen d'equips de conservació d'aliments amb capacitat suficient.....			100.....	0
	(97)	(3)		
– Disposen de sistemes de control i registre de temperatures a llocs ben visibles.....			100.....	0
	(97)	(3)		
– Els aliments estan degudament aïllats del terra.....			100.....	0
	(100)	(0)		
– Els aliments elaborats estan ordenats sense acaramullar-se.....			94.....	6
	(100)	(0)		
– Els menjars per a consum immediat es mantenen a 70°C una vegada acabada la cocció.....			100.....	0
	(100)	(0)		
– L'enciam cru se submergeix durant 5 minuts en una solució d'hipoclorit (70 ppm) i després es renta amb aigua potable, quan es preparen les ensalades..			100.....	0
	(100)	(0)		
– Les ensalades preparades es mantenen a temperatura de refrigeració.....			100.....	0
	(100)	(0)		
– L'estat de netedat dels equips i les instal·lacions de conservació és l'adequat.....			94.....	6
	(100)	(0)		

Col·legis entre parèntesis

– Disposen de baranes verticals	85.71	14.29
– La porta d'entrada d'adults impedeix la sortida als infants	90.91	9.09
– Les portes disposen de sistemes antiengrunaments.....	61.90	38.10
– EL centre té una sola sortida.....	70	30
– La sortida d'emergència està senyalitzada	72.73	27.27
– La sortida d'emergència està lliure d'objectes.....	90.91	9.09
– Les finestres estan a una altura adequada.....	82.35	17.65
– Els vidres de les finestres estan protegits	40.90	59.09
– Els trespols estan ben conservats.....	85.71	14.29
– Les fonts de calor estan protegides	80	20
– Si disposen de ventiladors, aquests estan protegits	85.71	14.29
– Disposen d'aire condicionat a les aules.....	58.82	41.18
– Els endolls no són accessibles pels nins	90.48	9.52
– Els endolls que són accessibles pels nins estan protegits.....	89.47	10.53
– El recinte disposa d'il·luminació natural suficient.....	90.91	9.09
– Els patis són d'ús exclusiu	90.91	9.09
– Els patis estan lliures de vidres i objectes punxants	86.36	13.64
– Les instal·lacions de jocs estan fixes al terra.....	58.82	41.18
– Disposen a les aules d'una zona diferenciada per a la preparació dels biberons	86.36	13.64
– Disposen a les aules d'una zona per al canvi de bolquers.....	90.91	9.09
– Disposen a les aules d'un espai per al descans on es pugui fer fosca a l'hora de dormir	90.91	9.09
– Disposen a les aules d'un espai per jugar	90.91	9.09
– Els lavabos disposen de grifons amb aixetes d'accionament no manual	77.27	22.73
– Els bressols per descansar estan separats	90.91	9.09
– El material higiènic per als infants i la roba de llit per al descans és individual	90.91	9.09
– L'equip de neteja és d'ús exclusiu per a cada zona	86.36	13.64
– Hi ha un control visual permanent de tots els espais de l'aula per part del docent	63.64	36.36
– Les aules tenen una correcta ventilació	90.91	9.09
– Els WC estan adaptats a l'altura dels nins	95.45	4.55
– Els lavabos estan adaptats a l'altura dels nins	90.91	9.09
– L'estat higiènic dels banys és correcte.....	95.45	4.55
– Els banys disposen d'eixugadors de mans.....	95.45	4.55
– Els menjadors tenen un estat higiènic correcte	90.91	9.09
– Els menjadors tenen una correcta ventilació.....	86.36	13.64
– Els menjadors tenen una correcta il·luminació.....	81.82	18.18
– L'estat de netedat del centre és correcte	81.82	18.18
– En el centre hi ha objectes que puguin ser perillosos per als infants.....	9.09	90.91
– Les columnes i les cantonades del centre estan protegides o són arrodonides.....	77.27	22.73
– En el centre hi ha la senyalització de prohibit fumar o d'espai sense fum.....	36.36	63.64
– El centre disposa d'una despatx per les funcions de direcció, secretaria o reunions.....	76.19	23.81
– El personal del centre disposa d'un bany independent dels banys usats pels nins	86.36	13.64

– El personal del centre té un pla de prevenció de riscos laborals.....	81.82	18.18
– Respecte a la prevenció de riscos laborals: els canviadors dels bolquers estan a l'altura dels cuidadors.....	77.27	22.73
– Respecte a la prevenció de riscos laborals: els canviadors dels bolquers disposen d'una escaleta perquè els infants puguin pujar	42.86	57.14
– Els extintors estan revisats al dia.....	81.82	18.18
– El centre disposa d'un llistat de nins amb al·lèrgies / intoleràncies alimentàries	71.43	28.57
– El centre sap l'estat de vacunació dels infants	90.48	9.52
– El centre té una farmaciola equipada.....	95.45	4.55

Revisió dels menús a les escoles

S'ha revisat una mostra de 124 menús setmanals (resums dels 5 menús diaris) recollits a 19 escoles (municipals i amb bo escolar)

<i>Elaboració dels menús</i>	<i>Nombre</i>	<i>%</i>
.....Elaboració pròpia	18	94.8
..... Càtering	1	5.2
<i>Tipus de centres revisats</i>		
.....Escoles amb bo municipal	11	57.89
..... Escoles municipals	8	42.11
..... Total	19	100

Resultats

<i>Grups d'aliments amb desequilibri per defecte.....</i>	<i>%</i>
.....Verdures	16.12
..... Fruites	8.87
..... Farinacis	4.03
<i>Proteïnes:</i>	
..... Peix	0.80
..... Carn	0
.....Ou	7.25
..... Llegum	1.61
..... Làctics	3.22
<i>Desequilibris per excés:</i>	
.....Sucre i dolços	1.61
<i>Proteïnes:</i>	
..... Carn	7.25
..... Farinacis	0

ACTIVITATS EDUCATIVES

Activitats educatives realitzades al CEP, Centre de Formació Permanent del Professorat de Palma **Nre. d' alumnes**
 S'ha impartit formació amb el curs "Pautes d'alimentació saludable per a infants i joves; novembre 2008"

33

Activitats educatives realitzades al Centre Penitenciari de Palma

S'ha impartit formació amb el curs destinat a manipuladors d'aliments per als cuiners i auxiliars de cuina

67

Activitats educatives realitzades a l'Aula de Consum del Mercat de l'Olivar i a les escoles

– El desdèjuni saludable.....	1.483
– Com ens hem d'alimentar?	573
– Conèixer un mercat municipal	1.133
– Prevenció de malalties de transmissió sexual (MTS) i embarassos no desitjats.....	136
– Prevenció de l'obesitat: menjar més fruites i verdures de temporada.....	291
– Promoció d'hàbits de vida saludable.....	172
– Renou i salut: sabem relaxar-nos	243
– Prevenció del VIH / SIDA.....	56
– Hàbits alimentaris i emocions.....	422
– Prevenció dels trastorns de la conducta alimentària	324
– Informació i prevenció de conductes de risc	109
– Tinença responsable d'animals de companyia.....	50

Activitats educatives realitzades als Casals de Barri

– Tallers d'alimentació, conservació de la memòria i menopausa i climateri81

Edició de material

- Pòster: *Higiene de salut bucodental*
- Pòster: *Els polls*
- Pòster: *Berenam de fruita*
- Pòster: *Mengem les fruites de temporada*
- Tríptic: *Salut i bici*
- Tríptic: *Palma ciutat saludable*
- Conte educatiu: *El nostre amic el ca*
- Tríptic: *Què han de menjar els nostres fills*

Convenis - subvencions

- ALAS
- DIME
- ABFS
- GIRA-SOL
- ABAM
- Lliga Reumatològica
- Col·legi Oficial de Fisioterapeutes de les Illes Balears
- ABDEM
- AFAM

Celebració de Dies de la Salut:

- Dia de l'Esclerosis Múltiple
- Dia Mundial contra el Tabac
- Dia Mundial de Lluita contra la SIDA
- Dia Mundial Càncer de Mama.
- Dia de l'Amor Segur. 14 de febrer

Col·laboracions amb altres àrees de l'Ajuntament:

- Amb el Pla municipal de drogodependències EPAD
- Amb el Pla municipal "Palma Ciutat per a tothom"
- Amb el Pla municipal d'igualtat
- Amb el Grup de Treball sobre la Prostitució
- Setmana Europea de la Mobilitat Sostenible

Col·laboracions amb el Govern:

- Amb la Conselleria de Salut: Atenció Primària
- Amb la Conselleria de Salut: Pla contra el VIH/SIDA
- Fira de la Ciència
- Fira d'Usuaris de la Sanitat

Col·laboracions amb altres entitats:

- Fundació Diagrama
- Fundació Deixalles
- Universitat de les Illes Balears
- Intervenció a les XX Jornades de l'Esport Base

ALTRES REALITZACIONS

CAMPANYES

- Campanya control moscards
- Campanya desratització, desinfecció i desinsectació
- Campanya d'esterilització d'animals de companyia
- Campanya hàbits saludables, nutrició saludable
- Campanya promoció de la salut
- Aprovació de les bases de la convocatòria de les subvencions per a la realització de promoció de la salut any 2008
- Concessió de subvencions a diferents entitats

CONVENIS

- Conveni col·laboració Ajuntament de Palma, Conselleria d'Agricultura i BALDEA
- Deixar sense efecte el conveni Ajuntament de Palma i Cementeri Musulmà
- Aprovació del conveni entre l'Ajuntament de Palma i l'Associació de Lluita Antisida de Mallorca (ALAS)
- Aprovació del conveni entre l'Ajuntament de Palma i l'Associació de Voluntaris Cres Pal·liatives (DIME)

CENTRES DE SALUT

- Aprovació del conveni modificat i complementari del subscrit entre l'Ajuntament de Palma i el Servei de Salut de les Illes Balears per a la redacció del projecte i realització de les obres per a la rehabilitació integral de l'actual CS de Pere Garau i ampliació de l'edifici annex del nou centre.
- Aprovació del projecte relatiu a la modificació i al complementari del projecte d'obra per a la rehabilitació integral de l'actual centre i ampliació de l'actual CS de Pere Garau. Aprovar la contractació de les esmentades obres.
- Aprovació del Pla de Seguretat i Salut en el Treball, per a les obres previstes al projecte complementari i modificat de rehabilitació integral de l'actual centre i ampliació de l'edifici annex del nou CS de Pere Garau.
- Aprovació del conveni de modificació del subscrit entre l'Ajuntament de Palma i el Servei de Salut de les Illes Balears per a la construcció del CS d'Escola Graduada.
- Aprovació del projecte relatiu a la modificació del projecte d'obra per a la construcció del CS d'Escola Graduada. Aprovar la contractació de les esmentades obres.
- Aprovació del projecte d'instal·lacions i activitat del CS d'Escola Graduada.
- Cedir a Servei Balear de la Salut IBSALUT, el solar de titularitat municipal ubicat al carrer de Guayaquil, núm. 9 de Palma, per a la ubicació Unitat Bàsica del Molinar.
- Aprovar el text del conveni de modificació del subscrit entre l'Ajuntament de Palma i el Servei de Salut de les illes Balears per a la construcció del CS de Can Pastilla.
- Aprovar el projecte relatiu a la modificació del projecte d'obra per a la construcció del CS de Can Pastilla. Aprovar la contractació de les esmentades obres.

ALTRES ACTUACIONS

- Aprovació del projecte tècnic administratiu del nou accés al Centre Sanitari Municipal de Protecció Animal.

SERVEI DE MERCATS

MERCAT CENTRAL MAJORISTA (MERCAPALMA, SA)

DADES DE COMERCIALIZACIÓ (tones)

<i>Entrades de mercaderies</i>	2008	2007	%08/07
Fruita	69.558,85.....	67.633,01	2,8
Hortalisses	76.441,11.....	76.226,74	0,3
Total	145.999,96.....	143.859,75	1,5

Evolució anual de les tones comercialitzades

	<i>Fruita</i>	<i>Hortalisses</i>
1997	56.543.....	64.469
1998	62.418.....	70.107
1999	63.188.....	75.539
2000	62.074.....	77.871
2001	65.356.....	79.074
2002	61.022.....	77.137
2003	64.325.....	76.405
2004	63.446.....	79.270
2005	61.156.....	77.821
2006	65.891.....	77.769
2007	67.633	76.226
2008.....	69.558	76.441

Preus mitjans ponderats (euro/kg)

	2008	2007	%08/07
Fruita	1,02.....	1,18	-13,56
Hortalisses	0,91.....	1,18	-22,88
Patates	0,54.....	0,56	-3,57
Totals.....	0,92.....	1,10	-16,36

Procedència dels productes entrats a Mercapalma (% de kg)

Procedència	%
Mallorca:	
Productors	2,78
Majoristes.....	43,08
València.....	18,36
Andalusia.....	9,99
Catalunya.....	19,00
Illes Canàries.....	2,07
Múrcia.....	2,86
Unió Europea.....	1,19
Altres.....	0,67

Productes més comercialitzats (t)

Fruita:	2008	2007	% 08/07	Hortalisses:	2008	2007	% 08/07
Taronges.....	9.803.....	10.780.....	-9,1	Patates.....	18.261.....	18.167	0,5
Síndries.....	11.004.....	10.774.....	2,1	Tomàtiques.....	15.958.....	16.283	-2,0
Pomes.....	7.672.....	7.328.....	4,7	Lletugues.....	8.661.....	8.638	0,3
Melons.....	6.676.....	6.392.....	4,4	Cebes.....	6.804.....	7.002	-2,8
Plàtans.....	8.764.....	7.604.....	15,3	Pebres.....	4.607.....	5.163	-10,8
Peres.....	3.098.....	2.891.....	7,2	Cols.....	3.059.....	3.059	0,0
Melicotons.....	2.651.....	2.811.....	-5,7	Pastanagues.....	3.564.....	2.920	22,1
Raïm.....	2.941.....	2.626.....	12,0	Cogombres.....	1.563.....	1.567	-0,2
Llimones.....	2.231.....	2.309.....	-3,4	Colfloris.....	1.995.....	1.768	12,8
Pinya.....	3.955.....	2.974.....	33,0	Carabassó.....	2.151.....	2.078	3,5

Sacrifici d'animals a l'escorxador (kg) *

	2008	2007	% 08/07
Porcins	647.109	604.340	7,0
Porcs.....	306.346.....	207.080.....	47,9
Porcelles.....	340.763.....	397.260.....	-14,2
Bovins	2.152.750	2.031.889	5,9
Vaques.....	141.350.....	159.602.....	-11,4
Bous.....	2.011.400.....	1.872.287.....	7,4
Ovins	936.419	925.210	1,2
Ovelles.....	22.369.....	24.892.....	-10,1
Mens.....	914.050.....	900.318.....	1,5
Equins	13.946	15.975	-12,7
Total	3.750.224	3.577.414	4,8

*Aquestes dades són facilitades per l'empresa mixta Carn Illa SA.

Entrada de vehicles 2008

	2008	2007	%08/07
Total	874.294	762.842	14,6

PLANTILLA MITJANA

<i>Categoria</i>	<i>Nombre</i>	<i>Categoria</i>	<i>Nombre</i>
Director gerent	1	Oficial 1a	4
Director d'àrea	3	Oficial 2a de neteja.....	1
Cap de secció i comptable	2	Supervisor.....	1
Cap de manteniment	1	Porter	3
Secretària de direcció.....	1	Netejadora.....	1
Encarregada de qualitat.....	1	Total.....	20
Oficial 1a administratiu esp.	1	% 08/07	5,0

INFRAESTRUCTURA**Superfície de la unitat alimentària**

<i>Zones</i>	<i>m²</i>
- Centre administratiu	1.633
- Pavelló de fruita i hortalisses (I i II).....	11.248
- Ubicació de productors	3.240
- Pavelló de polivalència i multiús (III, IV, V i VI).....	5.009
- Escorxador i sala de vendes	20.366
- Zona d'activitats complementàries	191.056
- Locals comercials i oficines	721
- Vials, zones verdes i aparcaments	133.657
Total	366.930
% 08/07: 15,30	

COMPTES ANUALS
Balanç de situació

	<i>2008</i>	<i>2007</i>
Actiu		
Actiu no corrent	13.897.324,44	12.860.968,06
Immobilitzat intangible	18.637,93	26.534,74
Immobilitzat material.....	13.745.474,27	12.703.252,56
Inversions financeres ll/p.....	133.212,24	129.135,41
Actius impost diferit	0,00	2.045,35
Actiu corrent.....	2.906.336,51	4.073.104,04
Deutors comercials	271.312,02	586.820,66
Inversions financeres c/p.....	2.594.286,00	241.701,70
Efectiu i altres actius	40.738,49	3.244.581,68
Total Actiu	16.803.660,95	16.934.072,10

	<i>2008</i>	<i>2007</i>
Passiu		
Patrimoni net	11.828.224,57	11.751.353,21
Capital	6.454.095,00	6.448.730,00
Reserves.....	3.938.103,25	3.608.783,83
Reserva legal.....	1.290.819,00	1.289.746,00
Reserva art. 111 RSCL	1.212.044,84	861.184,95
Reserva voluntària	1.435.142,00	1.457.755,47
Reserva dif. ajustaments a euros	97,41	97,41
Resultat de l'exercici	946.633,06	963.274,64
Dividends a compte	0,00	-128.823,15
Subvencions de capital	489.393,26	859.387,89
Passiu no corrent.....	4.134.113,12	4.154.106,92
Prov. ajudes jubilació personal	105.468,65	96.425,65
Passius per impost. diferit	209.739,97	0,00
Ingressos per drets d'entrada	3.818.904,50	4.057.681,27
Passiu corrent.....	841.323,26	1.028.611,97
Deutes a c/p.....	169.500,35	168.243,05
Creditors comercials i altres comptes a pagar	671.822,91	860.368,92
Total passiu	16.803.660,95	16.934.072,10

Compte de pèrdues i guanys

Operacions Continuades

	2008	2007
Import net de la xifra de negocis.....	3.298.826,56	2.983.661,63
Mercat de fruita i hortalisses	683.117,20	681.626,44
Escorxador.....	216.215,66	207.564,78
Mercat polivalent.....	591.753,26	595.439,23
Zona d'activitats complementàries	1.099.570,58	971.704,12
Locals comercials i oficines.....	80.142,63	69.506,94
Accessos	439.838,71	389.914,57
Parc verd	188.188,52	67.905,55
Proveïments	-96.513,91	-57.270,44
Altres ingressos d'explotació	289.260,77	288.775,85
Drets d'entrada.....	238.776,77	212.228,85
Participació traspassos	50.484,00	76.547,00
Despeses de personal	-1.002.332,00	-962.675,84
Altres despeses d'explotació.....	-728.134,47	-617.842,63
Serveis exteriors	-700.713,19	-551.085,22
Reparació i conservació.....	-266.596,62	-193.632,66
Serveis professionals indep.	-54.447,60	-50.676,32
Transports.....	-3.544,48	-4.116,18
Primes d'assegurances.....	-22.254,51	-21.796,69
Serveis bancaris	-1.582,88	-465,18
Publicacions, publicitat i relacions públiques	-50.523,59	-37.053,21
Subministraments	-144.199,91	-43.588,71
Altres serveis.....	-157.533,60	-199.756,27
Tributs	-36.080,46	-40.590,47
Pèrdues, deterior. i variació provisions	8.659,18	-26.166,94
Amortització immobilitzat	-618.514,40	-583.464,92
Imputació subv. resultat.....	160.254,66	160.331,40
Deterior. i resultat alienació immobilitzat.....	-182.391,14	0,00
Resultats d'explotació	1.120.456,07	1.211.515,05
Ingressos financers.....	174.202,44	142.443,02
Resultat financer	174.202,44	142.443,02
Resultat abans d'imposts	1.294.658,51	1.353.958,07
Impost sobre beneficis	-397.595,97	-407.965,79
Resultat operacions continuades.....	897.062,54	945.992,28

Operacions Interrompudes

<i>Resultat operacions interromp.</i>	49.570,52	17.282,36
Ingressos excepcionals.....	134.247,13	18.401,51
Despeses excepcionals.....	-84.676,61	-1.119,15
Resultat de l'exercici	946.633,06	963.274,64

El benefici generat abans d'impostos durant l'any 2008, ha estat de 1.344.229,03 €, xifra que representa una disminució del 2,0% respecte de l'exercici anterior.

Quant al benefici, una vegada deduït el corresponent impost de societats, queda fixat en 946.633,06, és a dir, un 1,7% inferior a l'any anterior.

El *cash-flow* després d'impostos generat durant l'exercici fou de 1.582.655,22 €, la qual cosa representa un creixement del 0,06% en relació amb el 2007.

De la comparació dels resultats d'explotació d'ambdós exercicis, s'observa una disminució del 7,5%, originada sobretot pel sinistre del Pavelló VI, així com per l'increment de la partida de "material de reparació i conservació".

Els resultats financers han estat superiors als de l'any anterior gràcies a la gestió de la tresoreria, ja que l'import destinat a immobilitzat, s'ha invertit amb anterioritat a la seva execució en imposicions a termini fix, i a l'augment dels tipus d'interès.

Els resultats de les operacions interrompudes han estat superiors a l'any 2007 per causa del cobrament a compte de la companyia d'assegurances pel sinistre del Pavelló VI i a la cancel·lació anticipada d'un contracte. Hi influeixen negativament, les taxes generades pel desenrunament i la recuperació del dret d'adjudicació de mòduls.

La societat ha continuat la seva política d'inversions, destinada a ampliar i modernitzar les seves instal·lacions. En aquest exercici Mercapalma hi ha destinat un total de 1.501 milers d'euros, finançats amb recursos propis.

Quant a l'actiu corrent, ha experimentat una disminució de 1.168 mil euros com a conseqüència de les inversions realitzades.

Des del punt de vista patrimonial, la societat es troba en plena maduresa (35 anys), sanejada (baix endeutament) i gaudeix d'una sòlida posició financera, la qual, juntament amb l'estructura de l'accionariat, suposa una de les seves forteses.

Evolució dels resultats 1987-2008

(en euros)

Any	Pèrdues Guany s 1988 -98.885,25
1989.....	- 141.999,47
1990.....	- 132.871,79
1991.....	- 137.909,99
1992 (*).....	- 228.364,02
1993.....	- 310.924,71
1994.....	- 185.602,83
1995.....	- 289.531,64
1996.....	- 356.996,93
1997.....	- 295.712,37
1998.....	- 380.161,19
1999.....	- 454.239,03
2000 (*).....	- 449.198,41
2001.....	- 624.569,21
2002.....	- 582.560,57
2003.....	- 543.764,87
2004.....	- 597.820,78
2005.....	- 661.242,01
2006.....	- 853.647,26
2007.....	- 963.274,64
2008.....	- 946.633,06

(*) 1992 Explotació de l'escorxador per Prodisma SA

2000 Explotació de l'escorxador per Carn Illa

Inversions

(en euros)

	2008	2007
Terrenys	1.398.445,75	0,00
Construccions.....	0,00	1.368.192,27
Maquinària i instal·lacions	72.364,40	201.993,80
Immobilitzat en curs	27.356,25	0,00
D'altres	3.038,55	29.687,79
Total.....	1.501.204,95	1.599.873,86

MERCATS MINORISTES MUNICIPALS

MERCATS PERMANENTS

Distribució per parades i línies de venda

<i>Línies de venda</i>	<i>Mercat l'Olivar</i>	<i>Mercat Santa Catalina</i>	<i>Mercat P. Garau</i>	<i>Mercat Camp Redó</i>	<i>Mercat Llevant</i>	<i>Total</i>
Trast lliure	10	5	4	3	-	22
Peixateries	268	46	27	5	3	349
Fruita, verdures i hortalisses.....	103	28	19	8	-	158
Carnisseries - volateries.....	109	17	13	3	1	143
Fruites seques.....	8	3	2	-	-	13
Forns - pastisseries.....	8	6	5	4	-	24
Llegums cuits	3	-	1	-	2	6
Ultramarins.....	49	8	23	-	3	83
Aviram - caça.....	8	-	-	-	2	10
Bars - cafeteries	14	5	4	2	1	26
Restaurant	1	-	1	-	-	2
Flors i plantes	4	5	1	-	-	10
Diaris, revistes i papereria	3	2	2	1	1	9
Basars	4	4	1	-	38	47
Altres línies.....	22	15	8	6	-	51
Altres no alimentaris	4	-	-	-	1	5
Calçat.....	2	-	-	-	1	3
Tèxtil i confecció	-	-	-	3	-	3
Total	620	144	111	35	53	993

(**) Supermercat absorció parades venda 1-6 a 1-41 excepte 1-19 a 1-23. Decret 01482, de 6/2/2001.

Forma de gestió dels mercats permanents

Gestió directa (per part de l'Administració): Mercat de Llevant.

Règim concessional:

Mercat de l'Olivar: la concessió finalitza l'any 2038.

Mercats de Santa Catalina i Pere Garau: la concessió finalitza l'any 2036.

Mercat del Camp Redó: la concessió finalitza l'any 2019.

Evolució dels canvis de titularitat per subrogacions als mercats minoristes municipals

Mercat	Traspassos	Rescissió		Canvis	Transmissions	Resolucions	Tota
		Arrendaments	arrendaments				
L'Olivar	5	5	4	-	-	-	14
Pere Garau	3	-	-	-	7	-	10
Santa Catalina.....	6	-	-	-	1	-	7
Llevant.....	1	-	-	-	-	-	1
Camp Redó	-	-	-	3	-	-	3
Total.....	15	5	4	3	8	-	27

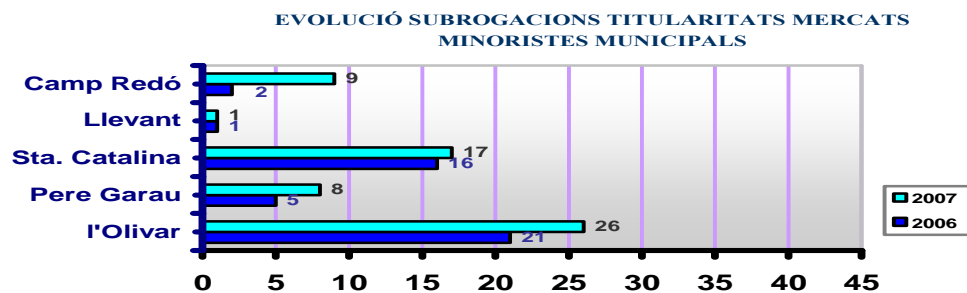

MERCATS TEMPORALS

Resum estadístic del nombre de parades i activitats comercials

Mercat	Comercialització	Nre. de parades
Pere Garau	Polivalent.....	215
Baratillo	Polivalent no alimentària	251
Son Ferriol.....	Polivalent i bestiar	107
Can Pastilla	Polivalent.....	21
Artesans (plaça Major)	Artesania.....	32
Molinar.....	Artesania.....	8
Fira de les Flors	Floricultura.....	-
Fira de Nadal i Reis.....	Articles nadalencs i de Reis	112
Fira artesanal setembre passeig Sagrera	Articles artesanals	20
Fira artesanal Nadal passeig Sagrera.....	Articles artesanals	20
Santa Catalina (c. Soler)	Polivalent no alimentària	16
La Vileta (plaça de Tarent)	Polivalent.....	20
El Coll d'en Rabassa (Torre d'en Pau) *	Polivalent.....	15
Les Meravelles.....	Artesania.....	42
L'Arenal.....	Polivalent.....	11
Son Roca.....	Polivalent.....	19

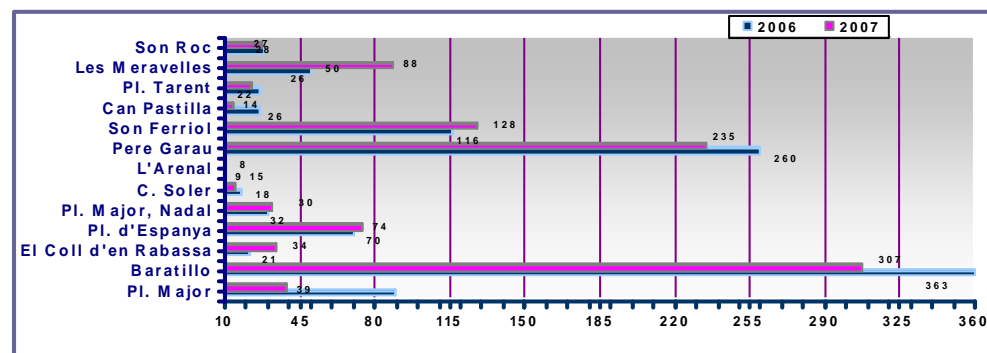
EVOLUCIÓ TITULARITAT, PARADES I ACTIVITATS
ALS MERCATS TEMPORALS

Evolució de la titularitat, les parades i les activitats comercials als mercats temporals

	Plaça Major	Baratillo	El Coll d'en Rabassa	Pl. Espanya Nadal	Pl. Major Nadal	Carrer Soler	L'Arenal	Pere Garau	Son Ferriol	Can Pastilla	Plaça Tarent	Meravelles	Son Roca	Pg. Sagrera	
														setembre	Nadal
Reubicacions d'ofici	-	3	-	71	23		-	-	-	-	-	-	-	20	20
Suspensions de parada de venda d'ofici	-	7	-	-	-	-	-	-	-	-	-	-	-	20	20
Crides de peticionaris del cens	10	-	2	12	13	4	3	-	9	5	2	-	-	-	-
Noves autoritzacions	3	-	2	12	13	1	2	-	8	5	1	-	-	-	-
Denegacions de sol·licitud	4	-	-	-	-	-	-	-	-	-	-	-	-	-	-
Cessions de drets a familiars	-	.5	-	-	-	-	-	4	2	-	1	-	-	-	-
Transmissions <i>mortis causa</i>	-	2	-	-	-	-	-	-	-	-	-	-	-	-	-
Extinció autorització <i>mortis causa</i>	-		1	-	-	-	-	-	-	-	1	-	-	-	-
Canvis de parada	1	.2	-	-	-	-	-	-	1	-	1	-	-	-	-
Permutes	-	2	-	-	-	-	-	-	-	-	-	-	-	-	-
Autoritzacions (Llei 39/1995,5 de nov.)	-	1	-	4	-	-	-	-	-	-	-	-	-	-	-
Reincorporacions (Llei 39/1995,5 de nov.)	-	-	-	2	-	-	-	-	-	-	-	-	-	-	-
Ampliacions de línia de venda	-	-	-	-	1	-	-	-	-	-	-	-	-	-	-
Modificacions de línia de venda	-	-	-	-	-	-	-	-	-	-	-	-	-	-	-
Ampliacions de dies de venda	2	-	-	-	-	-	-	1	-	-	-	-	-	-	-
Reducció de mesos de venda	-	-	-	-	-	-	-	-	-	-	-	-	-	-	-
Ampliació de metres	-	-	-	-	17	-	-	1	-	-	-	-	-	-	-
Reducció de metres	-	-	-	71	5	-	-	-	-	-	-	-	-	-	-
Revocació per sanció	-	-	-	-	-	-	-	-	-	-	-	-	-	-	-
Acceptacions de renúncia	-	3	1	2	1	-	-	1	4	-	-	-	2	-	-
No-renovacions	1	12	-	-	1	-	-	2	3	1	-	-	3	-	-
Renovacions anuals	22	239	6	66	20	7	5	160	61	15	17	42	6	-	-
Credencials	3	32	2	78	34	1	2	6	9	5	1	-	-	20	20
Comissions artesanals duites a terme	1	-	-	-	-	-	-	-	-	-	-	-	-	-	-
Total	47	308	14	318	128	13	12	175	97	31	24	42	11	60	60

CAPÍTOL IV - CONSUM

OFICINA MUNICIPAL D'INFORMACIÓ AL CONSUMIDOR (OMIC)

INSPECCIÓ DE CONSUM

OFICINA MUNICIPAL D'INFORMACIÓ AL CONSUMIDOR (OMIC)

INFORMACIÓ I SUGGERIMENTS ALS CONSUMIDORS I USUARIS

Els sectors amb més demandes d'informació han estat el de compra d'electrodomèstics (aquest sector inclou els ordinadors), el de telefonia fixa, mòbil i Internet, i el del transport (aeri i marítim).

S'ha instaurat en aquest servei una nova forma de demanar informació mitjançant correu electrònic, el qual de cada vegada és més utilitzat pels ciutadans.

RECLAMACIONS, QUEIXES I DENÚNCIES

L'àrea de reclamacions, amb un total de 1.742, ha experimentat un augment d'aproximadament un 20% respecte de la xifra de l'any passat, a causa principalment dels problemes sorgits en l'ús de cada vegada més intensiu de la telefonia (fixa, mòbil i Internet), els ordinadors, inclosos dins el sector dels electrodomèstics, i el transport. També cal destacar que un dels motius més freqüents de reclamacions és l'adquisició dels productes per la via d'Internet.

Un dels motius de l'increment de reclamacions és la implantació del lloc web i la possibilitat que ha obert de consultar i de reclamar telemàticament (161 queixes, reclamacions i consultes).

A causa de la xifra elevada de les reclamacions que encara estan en tràmit (392) podem suposar que aproximadament el 50% de la xifra total de les 1.742 reclamacions que han tingut lloc el 2008 s'han resolt perquè ambdues parts, reclamant i reclamat, han arribat a acords mitjançant les gestions i mediacions efectuades per l'OMIC. El 2008 han tingut lloc, en aquest servei, per primera vegada i com a experiència pilot, tres mediacions presencials amb un resultat positiu. S'ha evitat així que s'hagin de traslladar a un altre organisme públic, la qual cosa suposa agilitar d'una manera considerable el procés, i també un menor cost per a l'Administració en general. De la resta, 434 han estat traslladades a un altre organisme de consum, 154 s'han transferit a un altre organisme públic, 392 encara estan en tràmit, i se n'han arxivades 23 per desistiment, 19 per manca de documentació i 4 per improcedents.

Els sectors amb més reclamacions al llarg de 2008 han estat: el de compra d'electrodomèstics, compra i reparacions, amb 220 reclamacions, el de telefonia fixa, mòbil, Internet i el paquet telefonia-televisió amb 305, així com el de transport, aeri, marítim i terrestre, amb 323.

El motiu de les reclamacions ha estat primordialment el de la prestació de serveis o de fabricació, amb 1.568 reclamacions, seguit pel de l'incompliment de les condicions de venda, 91 reclamacions per preus.

Els mesos durant els quals s'han presentat més reclamacions han estat l'octubre, 203 reclamacions; l'agost, 184; el novembre, 173, i el juliol, 164.

De 1992 a 2008 les reclamacions han passat de 424 a 1.742.

Reclamacions presentades per serveis

<i>Alimentació</i>		Ensenyament.....	15
Alimentació	6	Entitats financeres.....	69
<i>Comerç,compres</i>		Oci i cultura.....	30
Béns.....	145	Administració.....	4
Automòbils.....	47	Sanitat.....	35
Calçat i tèxtil.....	33	Restauració.....	15
Electrodomèstics.....	220	Tintoreries.....	20
Mobles i decoració	85	Transport aeri.....	212
<i>Habitatge</i>		Transport marítim	85
Habitatge	17	Transport terrestre	26
Arrendaments	3	<i>Subministraments</i>	
Compra d'habitatge.....	26	Aigua	5
Temps compartit.....	0	Butà.....	0
<i>Reparacions</i>		Electricitat.....	31
Reparacions.....	43	Gas.....	22
Instal·ladors	14	Telèfon fix.....	77
Automòbils.....	39	Telèfon mòbil	140
Electrodomèstics.....	27	Internet.....	32
<i>Serveis</i>		Paquet televisió +telefonía.....	56
Turisme	51	Altres.....	1
Serveis	67		
Assegurances.....	44		
		Total.....	1.742

Gestió de les reclamacions

Resoltes	716	<i>Nre.</i>
En tràmit.....	392	
Traslladades a un altre organisme de consum.....	434	
Traslladades a un altre organisme públic	154	
Desistiment.....	23	
Manca de documentació.....	19	
Improcedent.....	4	
Total.....	1.742	
%07/08: 25,05		

Motiu de les reclamacions

	<i>Nre.</i>
Prestació de serveis o fabricació	1568
Incompliment de condicions de venda	91
Preus	36
Clàusules abusives	0
Publicitat enganosa	24
Sol·licitud d'informació	1
Altres	22
Total.....	1.742

Evolució de les reclamacions durant l'any 2008

Gener	Febrer	Març	Abril	Maig	Juny	Juliol	Agost	Setembre	Octubre	Novembre	Desembre
137.....	139	115.....	127	117.....	129	164.....	184	161.....	203	173	93

Evolució de les reclamacions (1995-2008)

1995.....	473
1996.....	728
1997.....	785
1998.....	960
1999.....	1.138
2000.....	1.358
2001.....	1.212
2002.....	1.232
2003.....	1.326
2004.....	1.557
2005.....	1.375
2006.....	1.264
2007.....	1.393
2008.....	1.742

Gestió telemàtica (lloc web) 2008

Consultes.....	95
Reclamacions	60
Queixes.....	6

ALTRES ACTIVITATS DE L'OMIC

Presentació de la Memòria 2007 als mitjans informatius el Dia Mundial del Consumidor.

Xerrades informatives sobre reunificació de deutes, els drets dels passatgers i economia familiar als casals de barri i a les associacions de veïns.

44 fitxes tècniques informatives a l'abast del públic a les dependències de l'OMIC i també com a consulta al lloc web duites a terme per la TAE superior en consum.

Assistència per part de la tècnica superior en consum a cursos de formació (20 hores) a la UIB sobre el turista com a consumidor, i transports i consumidors.

SECTORS	NRE. DE RECLAMACIONS
ALIMENTACIÓ	6
BÉNS	145
AUTOMÒBILS	47
CALÇAT I TÈXTIL	33
ELECTRODOMÈSTICS	220
MOBLES I DECORACIÓ	85
HABITATGE	17
ARRENDAMENTS	3
COMPRA D'HABITATGE	26
TEMPS COMPARTIT	0
REPARACIONS	43
INSTAL·LADORS	14
REPARACIONS D'AUTOMÒBILS	39
REPARACIONS D'ELECTRODOMÈSTICS	27
TURISME	51
SERVEIS	67
ASSEGURANCES	44
ENSENYAMENT	15
ENTITATS FINANCERES	69
OCI I CULTURA	30
ADMINISTRACIÓ	4
SANITAT	35
RESTAURACIÓ	15
TINTORERIES	20
TRANSPORT AERI	212
TRANSPORT MARÍTIM	85
TRANSPORT TERRRESTRE	26
AIGUA	5
BUTÀ	0
ELECTRICITAT	31
GAS	22
TELÈFON FIX	77
TELÈFON MÒBIL	140
INTERNET	32
PAQUET (televisió+telèfon)	56
ALTRES	1
TOTAL	1.742

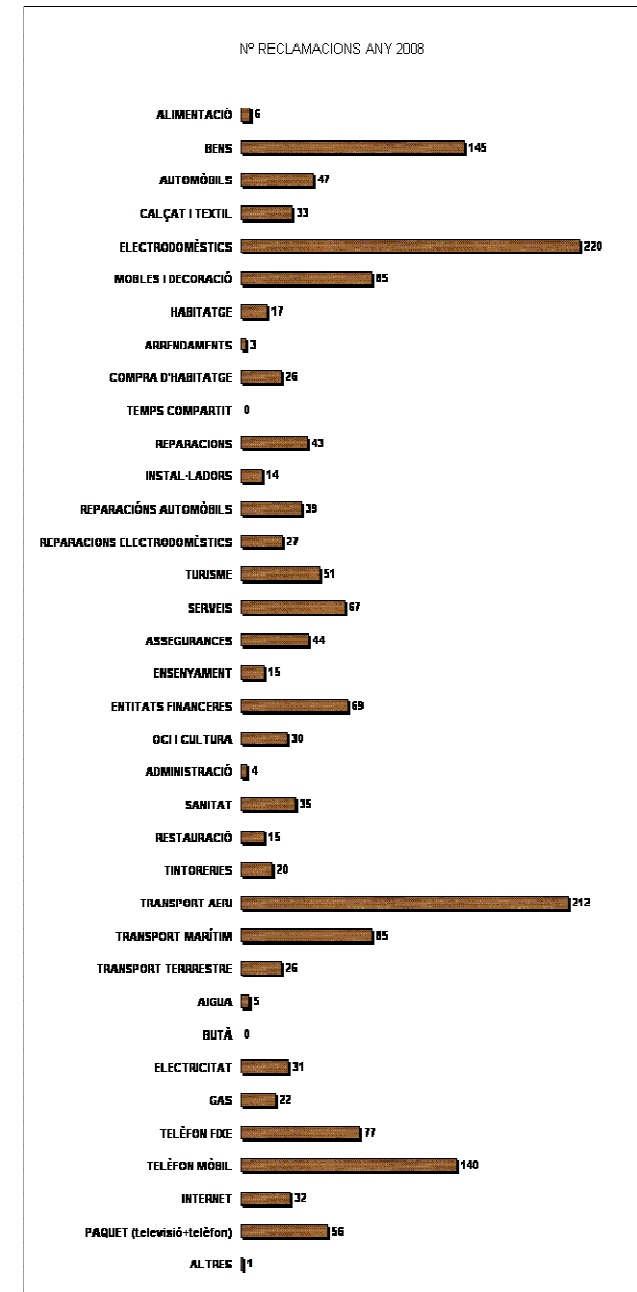

INSPECCIÓ DE CONSUM

INSPECCIONS I INTERVENCIONS

Àrea d'actuació:	Nombre de visites d'inspecció	%	% 08/07
A mercats municipals i fires	3.890	76,03	-9,64
- Mercats permanents.....	1.217		
- Mercats temporals.....	2.412		
- Fires.....	261		
D'altres	1.226	23,96	54,79
- Discoteques, pubs i bars.....	34		
- Transportistes (productes alimentaris)	8		
- Comerços del sector minorista (*)	534		
- Informació a comerciants i consumidors	487		
- Informació: lloc web (preus mercats)	163		
Total (visites d'inspecció)	5.116	100,00	0,37

(*): Inspeccions a instància de part, detallades als punts 2, 5 i 6 d'**Altres actuacions**.

ACTES

Amb motiu de les inspeccions efectuades s'estengueren **2.172 actes** (% 08/07: 6,31), d'acord amb el detall següent:

Per tipologia d'actes:	Nombre d'acte	% 08/07
Actes de presència i/o informatives i diverses notificacions	1.717	-9,24
Mercats permanents	474	
Mercats temporals	1.243	
Actes de constància	421	259,82
Mercats municipals i fires	77	
Comerços del sector minorista (*)	344	
Actes de presa de mostres	34	0
Total (per tipologia d'acta)	2.172	6,31

(*): actes motivades per les inspeccions indicades als punts 2, 5 i 6 d'**Altres actuacions**.

Per tipologia d'actuació: Nombre d'actes % 08/07

A instància de part	524	-4,37
De presència i/o informatives	148	
De constància	376	
D'ofici	1.648	10,23
Total (per tipologia d'actuació)	2.172	6,31

Tipologia de les infraccions denunciades

	<i>Nombre</i>	<i>% 08/07</i>
- Infraccions al Reglament de serveis de consum i mercats minoristes municipals	89	-12,75
- Altres	373	908,10
Total	421	232,37

Actuacions de la Inspecció als mercats municipals

1. Controls habituals a tots els mercats municipals amb un total de **1.081 negocis/parades actives**, repartits de la següent manera:

- 5 mercats permanents; total de negocis actius: 247.
- 16 mercats temporals i fires; total de parades actives: 834
- Els mesos d'agost i setembre, control del mercat artesanal nocturn al passeig Sagrera; total de parades: 15
- El mes de desembre, control del mercat artesanal de productes balears al passeig Sagrera; total de parades: 20

2. A tots els mercats municipals, seguiment i control del compliment de campanyes iniciades en anys anteriors.

3. A tots els mercats temporals:

- Campanya de titulars autoritzats, credencials de l'autorització del trast, exposades i a lloc visible. L'objectiu és controlar eficaçment l'ocupació il·legal.
- Campanya de control de les línies de venda autoritzades, especialment al mercat del Baratillo i a les fires de Nadal i Reis.
- Campanya de control de venda de productes no marcats amb les sigles CE i de dubtosa procedència, així com els potencialment perillosos.

4. A tots els mercats permanents, campanya informativa de la següent normativa:

- Compliment de la normativa vigent de l'etiquetat dels ous i del peix.
- Compliment de la normativa vigent de l'etiquetat de productes envasats pels venedors.

5. Estudi, viabilitat i planificació i/o nova ubicació de mercats temporals:

- Plànols de canvi d'ubicació del mercat de Son Roca

- Plànols d'un mercat nou a la zona de Son Gibert
- Propostes de noves ubicacions de les fires de Nadal i Reis: esplanada de la Intermodal, passeig Sagrera, rambla dels Ducs de Palma de Mallorca i via Roma.
- Projectes definitius de les fires de Nadal i Reis a: plaça Major, plaça d'Espanya, rambla dels Ducs de Palma de Mallorca i via Roma.
- Propostes de remodelació del Mercat Temporal de Pere Garau.

Mercat temporal del Baratillo: eliminació de 7 parades davant del nou PAC del carrer de Mateu Enric Lladó, amb reubicació a les Avingudes.

- Baratillo (trastos vells):
 1. Renovació del cens: automàtica, per a tots els censats de l'any anterior que hi han assistit regularment, i obert tot l'any per a nous sol·licitants.
 2. Cada 13 setmanes, entrega d'una nova credencial identificativa als 132 primers censats, que es reparteixen 99 parades, en rotacions d'assistència de 3 dissabtes consecutius i un de descans
 3. Els sol·licitants que excedeixen de 132, per rigorós ordre, cobreixen les baixes que es produeixen.
 4. Les parades reservades a entitats ciutadanes també poden ser ocupades per particulars amb sol·licitud prèvia i per un màxim de 3 dissabtes anuals.

Altres actuacions

1. Comprovació i control dels productes i articles introduïts a la xarxa d'alerta CA i CE: a tots els mercats municipals i fires, també i a instància de part, a altres comerços del sector minorista
2. Inspecció, control, comprovació de denúncies de diversos tipus, relacionades amb comerços i serveis. Total d'inspeccions: 19(*)
3. Campanya anual de presa de mostres de begudes alcohòliques durant els mesos de juliol, agost i setembre
4. Inspecció dels caramels de la Cavalcada dels Reis: magatzem del proveïdor a Marratxí i al moll
5. A instància de part:
 1. Inspecció, control i comprovació del compliment del Decret 43/03, del Govern de les Illes Balears, a locals dedicats a l'activitat de pírcing i tatuatges. Total d'inspeccions: 28(*).
 2. Inspecció a locals dedicats a l'activitat de perruqueria (preus a la vista dels productes i serveis, i horari comercial). Total d'inspeccions: 131(*).
 3. Inspecció, control i comprovació del compliment del protocol de comerç, a la barriada de Son Gotleu. Total d'inspeccions: 65(*).
6. També a instància de part, inspeccions a comerços minoristes de venda no tradicional, amb un total de 291 inspeccions(*):
 - a. 1a fase: informativa de la normativa vigent de preus i etiquetatge
 - b. 2a fase: actes de comprovació de deficiències detectades a la 1a inspecció i terminis per esmenar-les
 - c. 3a fase: actes de compliment de terminis i, si s'escau, intervenció de mercaderies.
 - d. Intervenció de productes:
 1. Total d'actes d'intervenció: 27
 2. Total d'actes d'alliberament: 14
 3. Total de mercaderies intervingudes: 2.308

CAPÍTOL V - TRANSPORTS

TRANSPORT URBÀ DE VIATGERS AMB AUTOMÒBILS LLEUGERS

TRANSPORT URBÀ DE VIATGERS AMB VEHICLES DE TRACCIÓ ANIMAL

TRANSPORT PÚBLIC COL·LECTIU DE VIATGERS (EMT-PALMA)

SOCIETAT MUNICIPAL D'APARCAMENTS DE PALMA

TRANSPORT URBÀ DE VIATGERS AMB AUTOMÒBILS LLEUGERS

AUTOTAXI

	Nre.	% 08/07
Llicències:		
Nre. de llicències operatives	1.240	0,16
Transmissions de llicències	37	-33,92
Autorització de traspàs per compravenda entre particulars	33	-25,00
Transmissió entre familiars.....	4	-66,66
Canvis de vehicles autoritzats	175	-26,15
Desplaçaments autoritzats de vehicles a la Península	6	00,00
Talonaris-rebutos expedits (aprox.)	15.000	0,00
Conductors:		
Permisos municipals de conductors expedits	160	32,23
Renovacions de permisos de conductor.....	144	-29,76
De titular de llicència	67	55,03
De conductors dependents	77	-37,50
Duplicats de permisos de parada i de conductor.....	22	2100,00
Altes i baixes de conductors (declaracions jurades).....	345	5,82
Nous domicilis de titulars.....	12	-71,42

TRANSPORT URBÀ DE VIATGERS AMB VEHICLES DE TRACCIÓ ANIMAL

GALERES

	Nre.	% 08/07
Llicències operatives.....	31	-20,50

ALTRES ACTUACIONS

	Nre.	% 08/07
Revisions tècniques de vehicles	1.240	0,16
Diversos.....	109	-21,58
Subvencions a taxis (seguretat i noves tecnologies)	179	-19,00
Derivacions a l'EMT.....	19	-53,66
Certificacions	16	23,07
Sol·licituds de Taxi Tour	8	-55,55
Substitucions temporals de taxi avariats.....	54	
Vehicles autotaxis de substitució amb funcionament freqüent.....	6	

TRANSPORT PÚBLIC COL·LECTIU DE VIATGERS

(EMPRESA MUNICIPAL DE TRANSPORTS URBANS DE PALMA, SA. EMT - PALMA)

INFORMACIÓ GENERAL

	2008	2007	% 08/07
Import net de la xifra de negoci.....	21.161.910.....	21.724.790.....	-2,59
Total de viatgers transportats.....	42.157.562.....	40.135.964.....	5,04
Viatgers bitllet efectiu.....	9.993.194.....	11.049.504.....	-9,56
Viatgers Targeta Ciutadana ⁽¹⁾	22.459.137.....	20.813.365.....	7,91
Viatgers pensionistes ⁽¹⁾	4.270.428.....	3.349.918.....	27,48
Viatgers escolars i universitaris ⁽¹⁾	2.567.897.....	3.605.693.....	-28,78
Viatgers gratuïts ⁽¹⁾	2.866.906.....	1.317.494.....	117,60
Quilòmetres recorreguts.....	11.666.286.....	11.477.083.....	1,65
Velocitat comercial (km/h).....	16,985.....	16,768.....	1,29
Viatges realitzats.....	911.621.....	902.999.....	0,95
Hores de servei.....	686.841.....	684.463.....	0,35
Places ofertes.....	96.687.758.....	83.154.687.....	16,27
% ocupació de places.....	43,60.....	48,27.....	-9,67
Viatgers/km.....	3,61.....	3,50.....	4,03
Viatgers/viatge.....	46,24.....	44,45.....	4,03
Accidents per cada 100.000 km.....	1,02.....	2,55.....	-60,00
Personal a 31 de desembre.....	583.....	573.....	1,75

⁽¹⁾ Per una qüestió tècnica en la implantació de la nova Targeta Ciutadana existeix una diferència entre la distribució dels viatgers transportats per perfils d'usuari l'any 2008 i la mateixa distribució corresponent a l'any 2007. L'increment dels viatgers pensionistes es deu al fet que gairebé tots els transbords efectuats l'any 2007 s'han imputat a Targeta Ciutadana, a diferència de l'any 2008, on cada perfil d'usuari conté els seus transbords. Quant als viatgers de Targeta Ciutadana, l'increment es deu al fet que molts d'usuaris que abans feien ús del bitllet efectiu ara són usuaris de la nova Targeta Ciutadana. També amb la gratuïtat dels menors de 16 any el nombre de viatgers escolars i universitaris ha baixat considerablement, a diferència dels viatgers gratuïts, que han experimentat el creixement percentual més notable.

DISTRIBUCIÓ DELS VIATGERS TRANSPORTATS

Resum

Per tipus de servei

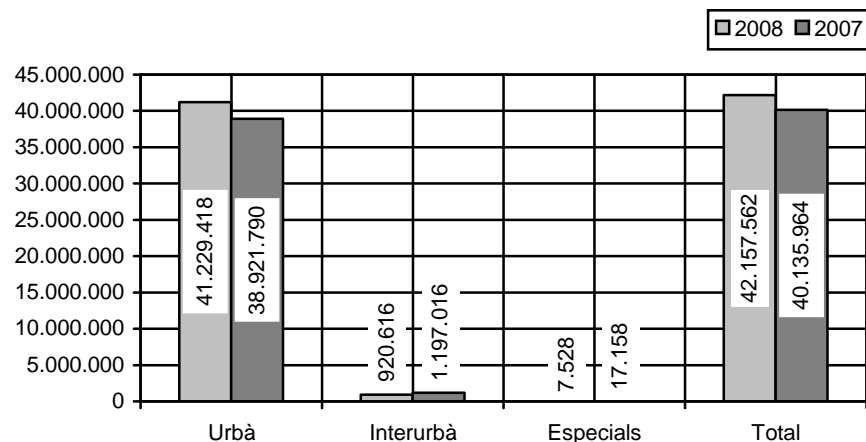

Urbà	Interurbà	Especials	Total	
Any 2008	41.229.418	920.616	7.528	42.157.562
Any 2007	38.921.790	1.197.016	17.158	40.135.964
% 08/07	5,93	-23,09	-56,13	5,04

Per tipus de bitllet

Línies	Total de viatgers	Bitllet efectiu	Targeta Ciutadana	Pensionista	Escolar i universitari.	Gratuit
1 Aeroport - passeig Marítim - Port	1.862.266	890.772	826.220	40.703	72.399	32.172
2 Circumval·lació ciutat antiga	184.736	18.490	99.666	37.208	8.802	20.570
3 El Pont d'Inca - Cal Català	8.919.321	2.048.915	5.012.524	748.816	536.253	572.813
5 El Rafal Nou - Son Dureta	4.488.184	643.199	2.587.133	618.174	249.362	390.316
7 Son Rapinya - Son Gotleu	4.238.385	564.117	2.491.859	479.679	311.297	391.433
8 Son Roca	3.424.821	449.140	1.986.012	446.030	263.143	280.496
9 Son Espanyol	137.638	16.329	85.917	14.130	10.112	11.150
10 Son Cladera	1.535.054	199.930	903.578	192.699	98.166	140.681
11 La Indioteria	365.881	46.756	217.074	52.720	20.267	29.064
12 Son Sardina - Polígon de Llevant	908.809	124.392	504.721	133.093	62.056	84.547
14 Son Ferriol	1.123.638	178.087	612.621	194.477	55.154	83.299

15 Platja de Palma	5.602.242.....	2.270.976.....	2.481.962.....	383.739.....	221.507.....	244.058.....
16 Establiments	1.589.039.....	217.771.....	942.031.....	218.039.....	93.849.....	117.349.....
17 Can Pastilla - plaça de la Reina.....	15.279.....	2.801.....	9.038.....	1.814.....	926.....	700.....
18 Son Riera.....	99.116.....	30.903.....	47.382.....	11.665.....	2.139.....	7.027.....
19 Universitat	1.244.628.....	149.392.....	615.341.....	108.524.....	303.263.....	68.108.....
25 Platja de Palma per l'autopista	1.348.176.....	737.013.....	493.622.....	50.815.....	36.825.....	29.901.....
27 La Garriga	141.864.....	15.759.....	79.976.....	24.576.....	9.337.....	12.216.....
28 Son Llàtzer circular	298.296.....	39.848.....	153.492.....	61.780.....	13.009.....	30.167.....
29 Ronda urbana.....	730.675.....	92.372.....	404.795.....	94.383.....	47.375.....	91.750.....
30 Sant Joan de Déu - plaça d'Espanya.....	855.421.....	148.564.....	481.806.....	104.412.....	52.983.....	67.656.....
31 S'Aranjassa.....	110.587.....	20.690.....	61.877.....	15.850.....	7.483.....	4.687.....
41 Bus de Nit.....	104.141.....	74.260.....	29.502.....	5.....	58.....	316.....
46 Circular Gènova - Sant Agustí - Palma.....	1.901.221.....	310.791.....	1.106.997.....	236.319.....	91.165.....	155.949.....
TOTAL D'URBANES.....	41.229.418.....	9.291.267.....	22.235.146.....	4.269.650.....	2.566.930.....	2.866.425.....
23 L'Arenal	920.616.....	699.195.....	221.421.....	-.....	-.....	-.....
TOTAL D'INTERURBANES.....	920.616.....	699.195.....	221.421.....	-.....	-.....	-.....
TOTAL DE SERV. ESPECIALS.....	7.528.....	2.732.....	2.570.....	778.....	967.....	481.....
TOTAL DE L'EMT	42.157.562.....	9.993.194.....	22.459.137.....	4.270.428.....	2.567.897.....	2.866.906.....
% 08/07	5,04.....	-9,56.....	7,91.....	27,48.....	-28,78.....	117,60.....

Per línia

Línies	----- Places -----			Quilòmetres recorreguts	Hores de servei	Viatges realitzats	Recaptació (€)
	Ofertes	Ocupades	% ocupació				
1 Aeroport - passeig Marítim - port.....	6.812.001.....	1.862.266.....	27,34.....	947.094.....	43.230.....	52.026.....	1.975.634,79
2 Circumval·lació ciuta antiga	719.203.....	184.736.....	25,69.....	82.834.....	7.528.....	18.820.....	61.965,87
3 El Pont d'Inca - Cal Català.....	12.193.937.....	8.919.321.....	73,15.....	1.524.585.....	97.601.....	85.664.....	4.508.472,17
5 El Rafal Nou - Son Dureta	7.267.124.....	4.488.184.....	61,76.....	670.608.....	50.897.....	66.473.....	1.833.777,01
7 Son Rapinya - Son Gotleu.....	7.133.854.....	4.238.385.....	59,41.....	783.330.....	55.831.....	66.338.....	1.728.838,22
8 Son Roca	7.297.679.....	3.424.821.....	46,93.....	590.768.....	41.395.....	80.208.....	1.400.294,40
9 Son Espanyol.....	576.812.....	137.638.....	23,86.....	134.118.....	5.975.....	11.446.....	53.174,46
10 Son Cladera	4.312.644.....	1.535.054.....	35,59.....	346.708.....	24.657.....	44.520.....	599.374,27
11 La Indioteria	1.838.263.....	365.881.....	19,90.....	209.716.....	12.852.....	17.630.....	136.793,61
12 Son Sardina - polígon de Llevant.....	2.905.959.....	908.809.....	31,27.....	256.078.....	17.049.....	27.429.....	352.937,95
14 Son Ferriol.....	3.758.395.....	1.123.638.....	29,90.....	533.483.....	27.694.....	33.564.....	473.222,39
15 Platja de Palma	11.240.814.....	5.602.242.....	49,84.....	1.327.611.....	82.113.....	82.752.....	3.509.455,45
16 Establiments	3.623.148.....	1.589.039.....	43,86.....	378.934.....	20.890.....	40.038.....	634.872,19
17 Can Pastilla - plaça de la Reina.....	98.443.....	15.279.....	15,52.....	9.962.....	569.....	854.....	6.568,00
18 Son Riera.....	430.388.....	99.116.....	23,03.....	71.881.....	4.672.....	9.340.....	54.846,28
19 Universitat	3.969.148.....	1.244.628.....	31,36.....	421.837.....	22.844.....	35.562.....	574.141,72

25 Platja de Palma per l'autopista	4.054.264.....	1.348.176.....	33,25.....	608.763	25.459	38.981	977.714,68
27 La Garriga	442.606.....	141.864.....	32,05.....	92.659	5.278	10.551	52.177,64
28 Son Llàtzer circular	781.400.....	298.296.....	38,17.....	228.835	10.220	10.220	119.483,77
29 Ronda urbana	3.150.449.....	730.675.....	23,19.....	540.208.....	31.522	32.399	294.603,04
30 Sant Joan de Déu - plaça d'Espanya	3.583.128	855.421.....	23,87.....	337.875	21.764	35.604	364.207,62
31 L'Aranjassa.....	924.825.....	110.587.....	11,96.....	179.622.....	5.271	9.138	51.092,74
41 Bus de Nit.....	302.026.....	104.141.....	34,48.....	49.929.....	2.529	6.846	103.657,92
46 Circular Gènova - Sant Agustí - Palma.....	5.468.909.....	1.901.221.....	34,76.....	709.385.....	42.289	64.277	802.563,79
Total d'urbans	92.885.419 ..	41.229.418	44,39	11.036.823	660.129.....	880.680.....	20.569.869,99
23 L'Arenal	3.749.972.....	920.616.....	24,55.....	626.951	26.598	30.862	843.993,56
Total d'interurbans	3.749.972.....	920.616	24,55	626.951	26.898.....	30.862.....	843.993,56
Total de serv. especials	52.367	7.528	14,38	2.479	113.....	77	4.487,72
Total de l'EMT	96.687.758..	42.157.562	43,60	11.666.253	686.840.....	911.619.....	24.418.351,26
% 08/07	16,27	5,04	-	1,65	0,35.....	0,95.....	-2,71

Per mesos

	Urbà	Interurbà	Especials	Total
Mes de major aflluència	3.863.159 juliol	102.066 juliol	2.914 abril.....	3.965.225 juliol
Mes de menor aflluència	2.968.548 desembre	43.051 desembre	-.....	3.011.599 desembre

ACCIDENTS DE TRÀNSIT

Viatgers lesionats

Viatgers lesionats:	Sense responsabilitat	Amb responsabilitat	Total
2008.....	161 (54,58%).....	134 (45,42%)	295 (100,00%)
2007.....	149 (42,94%).....	198 (57,06%)	347 (100,00%)

Danys materials

Danys materials:

2008.....	401 (48,67%).....	423 (51,33%)	824 (100,00%)
2007.....	464 (49,05%).....	482 (50,95%)	946 (100,00%)

Viatgers lesionats

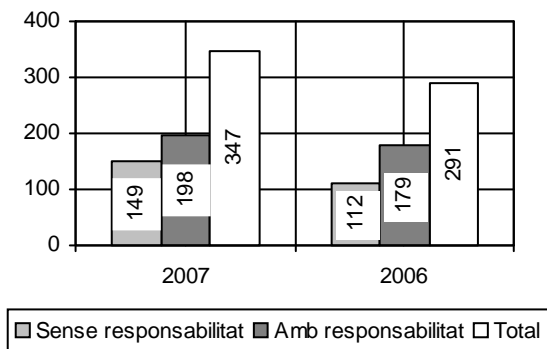

Danys materials

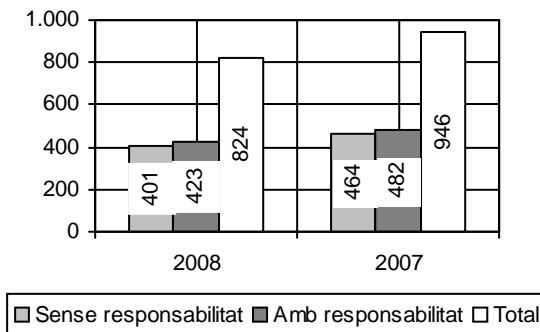

PERSONAL

Moviment durant l'any 2008

Departament	Personal a 01.01.08		Variacions		Personal a 31.12.08
	Altes	Baixes	Altes	Baixes	
Administració.....	54	7	4		57
Manteniment i tallers.....	30	-	-		30
Moviment.....	489	25	18		496
Total	573	32	22		583
% 08/07	2,87	-44,83	-47,62		1,75

Absentisme laboral

Departament	Malaltia		Accident in situ		Accident in itinere	
	Treballadors	Dies	Treballadors	Dies	Treballadors	Dies
Administració.....	33	972	-	-	-	-
Manteniment i tallers.....	18	841	8	231	-	-
Moviment.....	448	13.584	42	1.343	6	208
Total	499	15.397	50	1.574	6	208
% 08/07	4,61	3,64	28,21	64,82	-25,00	37,75

Índex d'absentisme:

Malaltia: 7,37

Accident: 0,85

Total: 8,22

COMPTES ANUALS
Balanç (en milers d'euros)

Actiu

A. ACTIU NO CORRENT**2008****I. Immobilitzat intangible**

2. Concessions, patents, llicències, marques i similars	47.470
5. Aplicacions informàtiques	1.269.862

II. Immobilitzacions materials

1. Terrenys i construccions	8.588.399
2. Instal·lacions tècniques, maquinària, utilatge, mobiliari i altre immobilitzat material	17.638.329
3. Acomptes i immobilitzacions materials en curs	312.738

III. Inversions immobiliàries

2. Construccions	1.011.479
------------------------	-----------

IV. Immobilitzacions financeres a llarg termini

2. Crèdits a tercers	312.374
5. Altres actius financers	67.616

Total A **29.248.267**

B. ACTIU CORRENT**2008****II. Existències**

6. Bestretes de proveïdors	54.006
----------------------------------	--------

III. Deutors

1. Clients per vendes i prestacions de servei	378.713
3. Deutors diversos	406.503
4. Personal	48.720
6. Altres crèdits amb l'Administració pública	1.985.191

V. Inversions financeres temporals

3. Valors representatius de deute	291.052
6. Altres actius financers	2.500.000

VI. Periodificació a curt termini

1. Valors representatius de deute	12.443
---	--------

VII. Efectiu i altres actius líquids equivalents

1. Tresoreria	1.147.436
---------------------	-----------

Total B **6.824.064**

Total general (A+B) **36.072.331**

Passiu

A) Patrimoni net**1) Fons propis****I. Capital**

1. Capital escriturat.....	5.818.506
----------------------------	-----------

III. Reserves

1. Reserva legal i estatutària.....	1.134.621
-------------------------------------	-----------

2. Altres reserves.....	1.264.972
-------------------------	-----------

V. Resultats d'exercicis anteriors

2. (Resultats negatius d'exercicis anteriors).....	(2.290.358)
--	-------------

VII. Resultats de l'exercici

1. Resultats de l'exercici.....	358.392
---------------------------------	---------

3) Subvencions i donacions rebuts

1. Resultats de l'exercici.....	29.704
---------------------------------	--------

Total A.....	6.315.837
---------------------	------------------

B) Passiu no corrent**I. Provisions a llarg termini**

4. Altres provisions.....	1.352.374
---------------------------	-----------

II. Deutes a llarg termini

3. Creditors per arrendament financer.....	10.533.660
--	------------

5. Altres passius financers.....	117.988
----------------------------------	---------

Total B.....	12.004.022
---------------------	-------------------

C) Passiu corrent**III. Deutes a curt termini**

2. Deutes entitats de crèdit.....	4.071.651
-----------------------------------	-----------

3. Creditors per arrendament financer.....	4.579.671
--	-----------

5. Altres passius financers.....	34.375
----------------------------------	--------

V. Acreedors comercials i altres comptes a pagar

1. Proveïdors.....	5.587.761
--------------------	-----------

3. Creditors varis.....	416.972
-------------------------	---------

4. Personal (remuneracions pendents de pagament).....	1.725.406
---	-----------

6. Altres deutes amb l'Administració pública.....	1.336.636
---	-----------

Total B.....	17.752.472
---------------------	-------------------

Total general (A+B+C+D+E).....	36.072.331
---------------------------------------	-------------------

Compte de pèrdues i guanys (en milers d'euros)

1. Import net de la xifra de negocis	
b) Prestació de servei.....	21.161.910
4. Aprovisionaments	
b) Consum de primeres matèries i altres matèries consumibles.....	(6.611.955)
c) Altres despeses externes.....	(80.159)
5. Altres ingressos d'explotació	
a) Altres ingressos d'explotació.....	1.204.202
b) Subvencions d'explotació incorporades al resultat de l'exercici.....	23.175.678
6. Despeses de personal	
a) Sous, salaris i assimilats.....	(19.777.619)
b) Càrregues socials.....	(7.524.739)
7. Altres despeses d'explotació	
a) Serveis exteriors.....	(7.342.472)
b) Tributs.....	(45.746)
c) Altres despeses de gestió corrent.....	(153.566)
8. Amortització de l'immobilitzat.....	(3.516.962)
9. Imputació de subvencions de l'immobilitzat no financer i altres.....	22.278
10. Deterioro i resultat per enajenament del immobilitzat	
b) Resultat per enajenacions i altres.....	(153.319)
11. Altres resultats.....	1.482.207
A.1) Resultat d'explotació (1+4+5+6+7+8+9+10+11)	1.839.738
12. Ingressos financers	
b) De valors negociables i altres instruments financers de tercers.....	297.942
13. Despeses financeres	
b) Per deutes amb tercers.....	(1.779.288)
A.2) Resultat financer (12+13)	(1.481.346)
A.3) Resultat abans d'imposts (A.1 + A.2)	358.392
A.5) Resultat de l'exercici procedent d'operacions continuades	358.392

SOCIETAT MUNICIPAL D'APARCAMENTS DE PALMA

ÀREA DE GESTIÓ I EXPLOTACIÓ

Durant l'any 2008 la Societat Municipal d'Aparcaments de Palma va dur a terme les principals tasques administratives, tècniques i de comunicació:

Comunicació i màrqueting

1. Promocions

a) Abonaments parc de la Riera

Informació

Elaboració i distribució de fullets

Promoció exterior

b) Abonaments Santa Pagesa

Informació

Elaboració i distribució de fullets

Promoció exterior

c) Abonaments Manacor

Informació

Elaboració i distribució de fullets

Promoció exterior

d) Concurs publicitat a l'interior dels aparcaments

e) Campanya promoció tarifes aparcaments perifèria: "Redueix el teu tiquet"

2. Servei al client

a) Promoció alcoholímetres Marquès de la Sénia.

Informació als mitjans

Promoció exterior

b) Web

Continguts informatius

Actualització constant

Atenció al client

Recepció de les sol·licituds de plaça d'aparcament. El total de sol·licituds registrades per l'empresa durant l'any 2008 ha estat el següent:

<i>Sol·licituds rebudes</i>	<i>Nombre</i>
Marquès de la Sénia	0
Antoni Maura	1
General Riera	0
Santa Pagesa	0
Via Roma II.....	3
Manacor	0
El Jonquet.....	1
Total	5

Adjudicacions de places d'aparcaments efectuades durant l'any 2008

	<i>Total de sol·licituds</i>	<i>Data del sorteig</i>	<i>Nre. de places de residents</i>	<i>Nre. de places venudes</i>
Marquès de la Sénia	0	02.06.2006	268	0
Santa Pagesa	6	07.02.2003	369	11
Via Roma II.....	2	03.09.2004	153	1
Manacor	13	03.09.2004	399	23
General Riera.....	419	26.01.2007	198	0
Antoni Maura	360	19.12.2006	121	0

Explotació dels aparcaments

<i>Aparcaments en explotació</i>	<i>Data inici explotació</i>	<i>Places rotació</i>
Parc de la Mar- Antoni Maura	novembre-01/maig-07.....	658
Comte d'Empúries	novembre-02	83
Via Roma	octubre-03	502
Santa Pagesa	desembre-03	185
Manacor	novembre-04	135
Marquès de la Sénia	novembre-06	259
La Riera	juny-07.....	312
Total		2.134

Rotació de vehicles	<i>2008</i>	<i>2007</i>	<i>Diferència</i>
Parc de la Mar - Antoni Maura	502.127	396.054	106.073
Comte d'Empúries	37.163	41.856	-4.693
Via Roma	538.150	538.604	-454
Santa Pagesa	82.155	78.886	3.269

Manacor	31.219.....	29.152.....	2.067
Marquès de la Sénia	87.944.....	84.919.....	3.025
La Riera	26.239.....	8.050.....	18.189
Total de rotació	1.304.997	1.177.521	127.476

Aparcaments amb places de lloguer 2008

	EDIB	17 hores	24 hores	15 hores	nit	dia	empresa	opció de compra	ESB	Ajuntament	Moto
Parc de la Mar			66.....	16.....	6.....				9.....	0.....	0
Comte d'Empúries			4.....								
Via Roma.....	8.....	12.....	2.....	0.....	10.....	129.....	0.....	0.....			
Santa Paguesa.....			270.....	0.....	0.....	0.....	116.....	170.....			18
Manacor			192.....	0.....	0.....	0.....	13.....	179.....	0.....	1.....	25
Parc de la Riera			0.....	0.....	0.....	0.....	34.....	0.....	4.....	0.....	0
Marquès de la Sénia			1.....	0.....	0.....	0.....	11.....	0.....			

ÀREA DE GESTIÓ I EXPLOTACIÓ

PLANTILLA DE PERSONAL

Gerent	1
Directora d'àrea tècnica.....	1
Director d'àrea de gestió i explotació	1
Cap de secció	5
Administratiu	4
Auxiliar administratiu.....	6
Encarregat aparcament	1

Delineant	1
Oficial de manteniment.....	1
Auxiliar de manteniment	2
Ordenança	1
Total.....	24
%07/08: 0,00	

COMPTES ANUALS

Balanç de situació

Actiu

2008

A) Actiu no corrent	64.072.502,45
I. Immobilitzacions intangibles.....	7.026.481,59
II. Immobilitzacions materials	46.248.935,07
III. Inversions immobiliàries.....	10.039.366,17
V. Inversions financeres a llarg termini.....	757.719,62
B) Actiu corrent	3.822.468,63
III. Deutors comercials.....	2.080.205,88
1. Clients per vendes i prestacions de serveis.....	226.839,32
2. Altres deutors	1.853.366,56
V. Inversions financeres a curt termini.....	6.866,73
VI. Periodificacions a curt termini	64.110,13
VII. Efectiu i altres actius líquids equivalents.....	1.671.285,89
Total d'actiu	67.894.971,08

Passiu

A) Patrimoni net	6.483.924,09
A-1) Fons propis	3.469.295,95
I. Capital	5.500.000,00
1. Capital escripturat.....	5.500.000,00
III. Reserves	393.636,28
V. Resultats d'exercicis anteriors	-1.620.434,73
VII. Resultats de l'exercici.....	-803.905,60
A-3) Subvencions, donacions i llegats rebuts.....	3.014.628,14
B) Passiu no corrent	52.622.347,26
II. Deutes amb llarg termini.....	52.622.302,99
1. Deutes amb entitats de crèdit.....	52.253.556,75
3. Altres deutes a llarg termini	368.746,24
IV. Passius per impost diferit.....	44,27
C) Passiu corrent	8.788.699,73
III. Deutes a curt termini	8.475.027,03
1. Deutes amb entitats de crèdit.....	4.893.988,98
2. Altres deutes a curt termini	3.581.038,05
V. Creditors comercials i altres comptes a pagar	313.672,70
1. Proveïdors	211.163,89
2. Altres creditors	102.508,81
Total de patrimoni net i passiu	67.894.971,08

Actiu

	2007	2006
Immobilitzat	78.543.984,78	70.376.053,54
Despeses d'establiment.....	0,00	6.219,68
Immobilitzacions immaterials	4.307.199,67	4.344.763,86
Immobilitzacions materials	73.131.030,65	64.307.473,75
Immobilitzacions financeres	1.105.754,46	1.717.596,25
Despeses que s'han de distribuir en diversos exercicis	13,48	10.006,91
Actiu circulant.....	7.948.574,51	7.633.960,77
Existències	160,92	2.408.476,54
Deutors	1.651.246,05	2.042.275,46
Inversions financeres temporals.....	3.101.030,90	50,90
Tresoreria	3.121.899,77	3.137.703,59
Ajusts per periodificació	74.236,87	45.454,28
Total d'actiu	86.492.572,77	78.020.021,22

Passiu

Fons propis	3.885.480,76	5.302.069,27
Capital subscrit.....	5.500.000,00	5.500.000,00
Reserva legal	5.915,49	5.915,49
Resultats d'exercicis anteriors	-203.846,22	-153.029,50
Pèrdues i guanys.....	-1.416.588,51	-50.816,72
Ingressos que s'han de distribuir en diversos exercicis	17.291.693,18	10.457.476,55
Creditors a llarg termini	57.979.796,61	53.187.126,14
Creditors a curt termini	7.335.602,22	9.073.349,26
Deutes amb entitats de crèdit.....	4.374.972,68	2.362.887,62
Creditors comercials.....	329.716,66	965.488,52
Altres deutes no comercials	2.630.912,88	5.744.973,12
Total de passiu.....	86.492.572,77	78.020.021,22

Compte de pèrdues i guanys

Despeses

	2008
1. Import net de la xifra de negocis	4.462.043,15
5. Altres ingressos d'exploració.....	1.689.968,99
6. Despeses de personal.....	-898.749,31
7. Altres despeses d'exploració.....	-1.480.762,57
8. Amortització de les immobilitzacions.....	-1.555.135,39
9. Imputació de subvencions d'immobilitzacions no financeres i altres.....	55.365,76
A) Resultats d'exploració.....	1.963.947,92
12. Ingressos financers.....	312.928,60
13. Despeses financeres.....	-3.080.787,07
b) per deutes amb tercers.....	-3.080.787,07
B) Resultat financer.....	-2.767.858,47
C) Resultat abans d'imposts.....	-803.910,55
17. Imposts sobres societats.....	4,95
Resultat de l'exercici.....	-803.905,60

	2007	2006
Despeses.....	11.475.174,80	5.945.673,80
Reducció d'existències de productes acabats i en curs.....	2.407.841,79	0,00
Aprovisionaments.....	1.705.059,42	2.344.788,60
Despeses de personal.....	691.067,57	606.623,17
Dotacions per a amortitzacions d'immobilitzat.....	1.534.473,26	1.048.002,29
Variacions provisionals de trànsit.....	5.014,03	850,81
Altres despeses d'exploració.....	1.738.336,27	990.611,96
Beneficis d'exploració.....	1.317.851,28	538.515,37
Despeses financeres i despeses assimilades.....	1.836.259,41	914.735,95
Diferències negatives de canvi.....	0,00	0,00
Resultats financers positius.....	0,00	0,00
Beneficis de les activitats ordinàries.....	0,00	0,00
Pèrdues procedents d'immobilitzats immaterials, mat.....	1.549.441,98	8.555,38
Despeses extraordinàries.....	7.678,77	31.482,92
Despeses i pèrdues d'altres exercicis.....	0,00	0,00
Resultats extraordinaris positius.....	0,00	197.041,56
Beneficis abans d'imposts.....	0,00	0,00
Imposts sobres societats.....	2,30	22,72
Resultat de l'exercici (beneficis).....	0,00	0,00

Ingressos

Ingressos	10.058.586,29	5.894.857,08
Import net de la xifra de negocis.....	9.021.278,93	3.056.560,47
Augment d'existències de productes acabats i en curs.....	0,00	2.344.788,60
Altres ingressos d'explotació.....	378.364,69	128.043,13
Pèrdues d'explotació	0,00	0,00
Ingressos de participacions al capital	0,00	0,00
Ingressos d'altres valors negociables i de crèdits d'actiu immobilitzat.....	0,00	0,00
Altres interessos i ingressos assimilats	305.980,85	128.385,02
Resultats financers negatius	1.530.278,56	786.350,93
Pèrdues d'activitats ordinàries	212.427,28	247.835,56
Subvencions de capital transferit al resultat de l'exercici	340.700,00	200.000,00
Ingressos extraordinaris	12.261,82	37.079,86
Ingressos i beneficis d'altres exercicis.....	0,00	0,00
Resultats extraordinaris negatius	1.204.158,93	0,00
Pèrdues abans d'imposts	1.416.586,21	50.794,00
Resultat de l'exercici (pèrdues)	1.416.588,51	50.816,72

ÀREA TÈCNICA**De les activitats que l'àrea tècnica va dur a terme durant l'any 2008 en podem destacar les següents com a més rellevants:**

Informe de deficiències i seguiment de les seves reparacions en les obres dels aparcaments d'Antoni Maura i de General Riera.

Contractació i supervisió de l'Estudi de diagnosi de l'estat actual de l'estructura de l'aparcament del parc de la Mar.

Redacció del projecte de reparació de l'aparcament municipal de Via Roma.

Redacció dels projectes dels aparcaments dissuasori de Son Fuster Vell i Son Sardina.

Redacció del projecte d'aparcament de veïnats de Son Sardina.

Contractació i supervisió de la redacció del projecte de reparació de les instal·lacions del parc de la Mar.

Estudi del nivell d'accessibilitat de tots els aparcaments concessionaris de l'Ajuntament de Palma.

Preparació de diferents propostes per al Fons Estatal d'Inversió Local:

Reparació del patrimoni afectat per diferents obres dels aparcaments de l'SMAP.

Reparació de les instal·lacions del parc de la Mar.

Aparcament per residents a la plaça Barcelona.

Aparcament per residents a l'av. Gaspar Bennàzar, Arq.

Millores d'accessibilitat en els aparcaments.

Reparació de les patologies estructurals de l'aparcament del parc de la Mar.

Ampliació del carril d'entrada a l'aparcament del parc de la Mar a l'autopista de Llevant.

Reestructuració del servei de manteniment i conservació de l'SMAP, que queda integrat a l'àrea tècnica.

Revisió i instauració del pla de manteniment.

Contractació i supervisió de la redacció dels manuals d'autoprotecció dels diferents aparcaments de l'SMAP.

Redacció de l'ordenació per a la instal·lació de publicitat als diferents aparcaments de l'SMAP.

Instal·lació de les càmeres de reconeixement de matricules als accessos dels aparcaments de l'SMAP.

Redacció d'inventaris d'instal·lacions i de senyalització.

Establiment d'un registre d'incidències als aparcaments.

CAPÍTOL VI – EDUCACIÓ I CULTURA

EDUCACIÓ

EQUIPAMENT ESCOLAR
CONSELLS ESCOLARS
CONSELL ESCOLAR MUNICIPAL DE PALMA
PATRONAT DE LA FUNDACIÓ MUNICIPAL LLEGAT WEYLER
DEPARTAMENT DE DINÀMICA EDUCATIVA
PATRONAT MUNICIPAL D'ESCOLES D'INFANTS DE PALMA

IGUALTAT I DRETS CÍVICS

PROGRAMA D'IGUALTAT
PROGRAMA DE VIOLÈNCIA DE GÈNERE
PROGRAMA DE CONVIVÈNCIA I DRETS CÍVICS
OBSERVATORI MUNICIPAL DE LA IGUALTAT
CENTRE SOCIAL FLASSADERS

CULTURA

ACTIVITATS CULTURALS
BANDA MUNICIPAL DE MÚSICA
ACTIVITATS TEATRALS
ACTIVITATS MUSICALS, D'ESPLAI I DE CINEMA:
FUNDACIÓ PÚBLICA DE LES BALEARS PER A LA MÚSICA
ARTS PLÀSTIQUES
CENTRE D'EXPOSICIÓ I DOCUMENTACIÓ D'ART CONTEMPORANI. CASAL SOLLERIC
FUNDACIÓ PILAR I JOAN MIRÓ A MALLORCA
MUSEUS, ARXIUS I BIBLIOTEQUES: MUSEU-CASTELL DE BELLVER, ARXIU MUNICIPAL, TRACTAMENT DELS FONS, BIBLIOTECA
MUNICIPAL DE CORT, BIBLIOTEQUES MUNICIPALS, BIBLIOTECA DEL CASAL SOLLERIC
POLÍTICA LINGÜÍSTICA
SERVEI D'ASSESSORAMENT LINGÜÍSTIC

EDUCACIÓ

EQUIPAMENT ESCOLAR

Reparació, remodelació i millora dels centres públics escolars

Al terme municipal de Palma existeixen 46 centres públics d'ensenyament primari i 1 centre exclusivament de preescolar (educació infantil), els quals s'esmenten a continuació:

Centres d'educació infantil i primària:

Alexandre Rosselló
Anselm Turmeda
Camilo José Cela (2 edificis)
Can Pastilla
Cas Capiscol
Sa Casa Blanca
Sa Indioteria
Es Coll d'en Rabassa
Costa i Llobera
Pràctiques (Annexa)
Sant Jordi
Els Tamarells (s'Arenal)
Establiments
Es Pil-larí
Es Pont
Eugeni López
Felip Bauçà
Gabriel Alzamora
Gabriel Valseca
Gènova
Infante Don Felipe
Jafuda Cresques
Jaume I
Joan Capó
Joan Miró
La Soledat
Marian Aguiló (2 edificis)
Màxim Alomar
Miquel Porcel
Maria Antònia Salvà
Es Rafal Nou

Es Rafal Vell
S'Aranjassa
Santa Catalina
Santa Isabel
Es Secar de la Real
Son Anglada
Son Canals Nou
Son Ferriol
Son Oliva
Son Quint
Son Pisà
Son Serra
Son Rutlan (2 edificis)
Verge de Lluc
Es Viver

Centres exclusivament de preescolar:

Paula Torres

Aules d'adults:

Aula d'adults de la Calatrava

Conveni de cooperació en matèria d'educació de persones adultes entre la Conselleria d'Educació i Cultura del Govern de les Illes Balears i l'Ajuntament de Palma:

CEPA La Balanguera

CEPA Son Canals

CEPA des Camp Redó

Centre de Professors de Son Malferit

Acord amb la Conselleria d'Educació:

Centre d'educació especial de Son Ferriol

Despeses

Els Serveis de Neteja/Porteria, i d'Obertura, Vigilància i Tancament de Centres tenien pressupostats 4.297.298,65 € (%08/07: 6,36)

Despeses ordinàries i extraordinàries de neteja/porteria: 3.604,779,79 €

Despeses del Servei d'Obertura, Vigilància i Tancament de 22 centres escolars: 397.298,65 €

Servei de Neteja i PorteriaSELSA

Servei d'Obertura, Vigilància i TancamentISS Servicios y Aux y Complementarios Oficina SA

Despeses de les tasques ordinàries de manteniment i conservació dels edificis escolars: 2.857.286,10 € (%08/07: 55,50)

Contractes de manteniment

Adjudicatari

Manteniment de les instal·lacions de calefacció per aigua calenta	Coibsa Service
Manteniment de les zones enjardinades	PPB
Manteniment de les instal·lacions d'alarmes i antirobament i incendi	Roig SA
Manteniment de boques d'incendis i extintors mòbils	Seguridad y Limpiezas SA
Manteniment dels ascensors	Zardoya Otis SA
Manteniment ascensor CP Es Pil·larí	Thyssen Boeticher
Manteniment ascensor CP Santa Isabel	Rigonza
Servei de manteniment i conservació dels edificis escolars.....	Contratas Bartolomé Ramon SA

Despeses de les obres extraordinàries d'estiu: 1.448.228,87 € (%08/07: 160,98)

<i>Col·legi públic</i>	<i>Obra</i>	<i>Import</i>	<i>%08/07</i>
.....	Pintura	535.378,67	84,36
CP Eugenio López	interior	71.765,09	
CP Marian Aguiló.....	interior i exterior.....	120.614,47	
CP Son Serra	interior i exterior.....	138.913,65	
CP Son Oliva	exterior, persianes i reparació de voladís	87.962,89	
CP Es Pil·larí.....	exterior i persianes	51.510,55	
CP Joan Capó	tancament	6.581,12	
CP diversos	diversos	24.326,01	
CP Maria Antònia Salvà	interior	33.704,89	

Obres diverses**912.850,20**

Correctius de fusteria a diversos centres escolars	2.588,41
Correctius de pintura a diversos centres escolars	13.097,11
Correctius de llanterneria a diversos centres escolars	8.220,31
Correctius de ferrer a diversos centres escolars	23.207,80
Correctius de picapedrer a diversos centres escolars	41.103,17
Correctius d'electricitat a diversos centres escolars	19.800,06
Condicionament del pati del CP Maria Antònia Salvà	25.420,10
Formació de solera a l'El Paula Tor	1.875,38
Construcció d'abeuradors a diferents CP	13.218,71
Condicionament d'habitatges dels conserges a diversos CP	21.838,73
Impermeabilització de cobertes a diferents CP	48.468,76
Condicionament d'instal·lacions elèctriques i subst. de quadres i línies a diferents CP	57.536,27
Modificació d'endolls d'aules d'infantil a diversos centres escolars	15.209,42

Instal·lació de programadors de radiadors a diversos centres escolars	21.699,24
Ampliació de línies d'enllumenat d'emergència a diversos centres escolars	17.351,18
Pintura sobre porta de ferro al CP Marian Aguiló	7.646,72
Substitució de persianes al CP Marian Aguiló	2.400,70
Substitució de barrera d'accés al CP Màxim Alomar	2.136,66
Barrera de tancament del CEE Son Ferriol	2.819,52
Pintura interior i exterior, reparacions de persianes i substitució de reixeta al CP Alexandre Rosselló.....	72.318,54
Reparació de la coberta, la façana i pintura exterior del CP Sant Jordi	32.615,88
Substitució dels grups d'emergència a diversos centres escolars	25.735,46
Sanejament de deficiències de la ITE al CP Jaume I	20.478,37
Sanejament de deficiències de la ITE al CP Casablanca	12.488,85
Instal·lació de portes corredisses i tancament del pati al CP Maria Antònia Salvà	12.781,24
Reparacions de picapedrer al CP Anselm Turmeda.....	5.571,56
Diversos de picapedrer a centres escolars	8.383,86
Canaleta de recollida d'aigües pluvials al CP Son Canals	7.724,00
Correctius extres i millores a patis de diversos centres escolars	44.702,07
Col·locació de lluminàries a menjadors, cuines i gimnasos als centres escolars	74.879,93
Tancament i remodelació de patis a diversos centres escolars	180.566,83
Correctius extraordinaris i millores de llanterner i electricista	7.488,38
Correctius extraordinaris de picapedrer, llanterner, fuster i ferrer	25.715,92
Correcció parcial de deficiències de les ITES dels CP Santa Isabel, es Coll d'en Rabassa i es Secar de la Real	29.249,06
Treballs diversos de fuster al CP Son Ferriol	4.506,62
Treballs diversos de ferrer al CEE Son Ferriol	2.005,38

Subministraments

El subministrament d'electricitat tenia pressupostats 600.000,00 € (% 08/07: 6,21) i se'n varen consumir 547.336,02.

El subministrament de gasoil C per a calefacció tenia pressupostats 220.000,00 € (% 08/07: 0,92) i se'n varen consumir 145.147,40.

DEPARTAMENT DE DINÀMICA EDUCATIVA

Programa "Palma, ciutat educativa" (curs 07-08)

Servei de Documentació i Préstec

Aquest Servei ofereix als ensenyants i al públic en general un conjunt de recursos didàctics. Està especialitzat en material per a la utilització de l'entorn com a objecte d'estudi, principalment la ciutat.

	<i>Nombre</i>
Usuaris	28.357
Directes	3.057
Indirectes	23.756
Socis.....	1.524
Nous socis.....	20
Préstec	1.150
Llibres.....	869
Audiovisuals	20
Aparells.....	249
Programes informàtics	12
Temps mitjà de préstec.....	10,2 dies
Peticions no resoltes o derivacions	12
Informacions	3.057
Directes	1.525

Relació d'aparells prestats

Codi de l'aparell	Aparells deixats	Nre. de préstecs	%
CAAC	8 cables d'alimentació corrent	1	0,40%
CADI-01	Càmera de fotos	1	0,40%
CADI-03	Càmera de fotos	1	0,40%
CARR	Carregador de bateria	2	0,80%
DVDD-05	DVD Marantz amb comandament a distància	5	2,01%
DVDD-02	DVD Sony + comandament + euroconector	11	4,42%
G011	Equip de música amb DVD	11	4,42%
G010AltaGros	Equip de música amb CD	32	12,85%
G014	Equip de música amb CD	4	1,61%
CAJC	9 cables JACK-CANON curts	5	2,01%
CAEU	7 cables euroconnectors	1	0,40%
CASS-03	Casset Philips Stereo D-6920	1	0,40%
MICR-01	Micròfon normal Sony	2	0,80%
MICR-11	Micròfon	1	0,40%
MICR-05	Micròfon dinàmic AKG	4	1,65%
MICR-17	Micròfon Sennheiser	10	4,02%
MICR-18	Micròfon Sennheiser	10	4,02%
MICR-15	Micròfon dinàmic AKG acoustic D2002 - 15	2	0,80%
PANT-02	Pantalla de diapositives 1,20x1,20	17	6,83%
PANT-03	Pantalla de diapositives 2,13x2,13	22	8,84%
PROJ-01	Canó de vídeo Sharp	37	14,86%
PROJ-07	Projector de diapositives Kodac-07 Carousel+cable	2	0,80%
PROJ-10	Projector de diapositives AGFA Diamator	2	0,40%
PROJ-14	Canó de vídeo Toshiba	33	13,25%
RADI-02	Radiocasset amb CD Sony	1	0,40%
RETR-01	Retroprojector portàtil gris 3M	1	0,40%
RETRO-07	Retroprojector de transparències 3m MODEL M-2010	12	4,82%
SUPO-01	Suport focus Sony de peu	1	0,40%
SUPO-08	Suport micròfon Fonestar de peu	5	2,01%
SUPO-12	Suport peu de taula micro	1	0,40%
SUPO-15	Suport micròfon de peu AKG	4	1,61%
TELV-11	Televisor Sony trinitron 14"	1	0,40%
TELV-09	Televisor color 14"Kneissel KN 1432N	1	0,40%
TRIP-01	TRIPODE "Activ" (per a filmadora i càmera de fotos)	1	0,40%
VICA-03	Videocàmera Samsung 8 mm	2	0,80%
VICA-01	Videocàmera SONY 8 mm CCD-TRA401E+Cable	1	0,40%
VICA-07	Vídeo Camera Sony Hadicam CCD-TRV 108 E	1	0,40%
VIDE-04	Vídeo Sharp VC M-26+ Comandaments	1	0,40%
Total		249	100%

De les demandes/consultes relacionades amb el Servei de Préstec, s'han fet 186 préstecs de diferents aparells (una mateixa entitat pot fer reservar alhora més d'un aparell).

Entitats que han sol·licitat préstec

Nom de l'entitat	Nre. de préstecs	%
Agència del Voluntariat	3	2,08%
Ajuntament de Palma - Coordinació de Biblioteques	5	3,47%
Aspanob.....	1	0,69%
Associació ALAS.....	4	2,78%
Associació Alfonso Gómez	4	2,78%
Associació Assistència Palmesana	2	1,39%
Associació Casa del Tango.....	2	1,39%
Associació Cultural Massanella	1	0,69%
Associació Cultural Sa Taronja	1	0,69%
Associació de Veïns del Camp Redó	1	0,69%
Associació de Veïns Son Costa Parc	2	1,39%
Associació Sa Manxeta	1	0,69%
Associació de Veïns Son Gibert.....	1	0,69%
Associació Eternity Estudios	1	0,69%
Associació Juvenil Club de Amigos Juan Ávila	1	0,69%
Associació Música i Joves.....	1	0,69%
Baleares Vida.....	1	0,69%
Ben Amics.....	3	2,08%
Casal de Joves Llevant.....	8	5,56%
Casal d'Infants i Joves Litoral	2	1,39%
Casal de Joves Migjorn.....	1	0,69%
Centre Cultural del Puig de Sant Pere	1	0,69%
Centre d'Estudis l'Esplai.....	1	0,69%
Centre Cultural S'Escorxador	4	2,78%
CEP	2	1,39%
Ciutat Antiga	4	2,78%
Conservatori Municipal Elemental de Música de l'Ajuntament de Palma	5	3,47%
ConSORCI	1	0,69%
Club d'Esplai s'Esquella.....	1	0,69%
CP de Pràctiques	1	0,69%
CP Joan Miró	1	0,69%
CP Marian Aguiló.....	2	1,39%
CP Santa Isabel	3	2,08%
Dinamo.....	7	4,86%
Es Baluard.....	2	1,39%
Escola de Sida	1	0,69%

Escola des Molí.....	6.....	4,17%
Escola Formació Caps.....	1.....	0,69%
Escoleta La Lluna, la Pruna.....	1.....	0,69%
Espiral. Entitat Prestadora de Serveis a la Infància i la Joventut.....	1.....	0,69%
Esplai Jovent.....	1.....	0,69%
Estudi 6.....	2.....	1,39%
Fundació Claudio Naranjo.....	1.....	0,69%
Fundació ECCA.....	6.....	4,17%
Fundació Joves Navegants de les Illes Balears.....	3.....	2,08%
Grup de Muntanya Gorc.....	1.....	0,69%
IES Emili Darder.....	3.....	2,08%
IES Francesc de Borja Moll.....	1.....	0,69%
IES Sureda i Blanes.....	1.....	0,69%
IES Joan M. Thomàs.....	1.....	0,69%
IMFOF.....	1.....	0,69%
La Imposible.....	4.....	2,78%
MallocaRock com (Casal de Joves).....	3.....	2,08%
Omnium Educatiu.....	8.....	5,56%
ONG Eternity Control.....	1.....	0,69%
Paraula. Centre de Serveis Lingüístics.....	1.....	0,69%
Partit polític Per Un Món Més Just.....	1.....	0,69%
Pius XII.....	2.....	1,39%
Serveis Socials Est.....	1.....	0,69%
Serveis Socials Llevant Nord.....	1.....	0,69%
Serveis Socials Nord.....	1.....	0,69%
Serveis Socials Ponent.....	4.....	2,78%
SMO.....	2.....	1,39%
Societat Espanyola d'Il·lusionisme Cercle Màgic.....	2.....	1,39%
Totoros.....	1.....	0,69%
Total.....	144.....	100,00

Institucions

Amb aquest bloc del programa es potencien les possibilitats educatives que la ciutat ofereix als infants en els aspectes històrics, artístics, socials, urbanístics i polítics. Es facilita, en especial, la descoberta dels serveis municipals i les altres institucions de la ciutat. Aquesta descoberta es produeix mitjançant la participació i el contacte directe dels infants amb el seu entorn i amb un enfocament de formació de ciutadans crítics i transformadors. Aquests apartats abracen un recorregut, partint de la visita a l'Ajuntament de Palma, a totes les institucions ubicades a la nostra ciutat, el Consell Insular de Mallorca, el Govern de les Illes Balears i el Parlament de les Illes Balears.

	-----Alumnes-----					Total inscrip.
	Centres	Professors	Participants	Cancel·lacions	Denegacions	
....."Conèixer l'Ajuntament"	47	60	1.985	98	237	2.320
....."Visita a l'Arxiu Municipal"	1	1	44	0	0	44
....."Palma, seu d'institucions"	34	38	1.196	0	20	1.724
....."Visita al Parlament de les Illes Balears"	4	6	0	86	60	146
..... Total	86	105	3.225	184	825	4.234
..... %08/07	21,12	15,38	-6,90	-62,44	787,09	4,62

Prevenió i seguretat

Aquest apartat recull un conjunt d'actuacions encaminades a formar els escolars en una matèria cabdal en la convivència ciutadana: l'educació com a vianants i la disminució del risc d'accidents dels ciutadans.

Nombrosos alumnes dels diferents centres escolars han participat activament en el ventall divers d'activitats i materials didàctics oferts. Les activitats d'aquest bloc es fan en col·laboració amb l'Àrea de Mobilitat i Seguretat Ciutadana

	-----Alumnes-----					Total inscrip.
	Centres	Professors	Participants	Cancel·lacions	Denegacions	
.....Policia Muntada del Parc de Bellver	41	45	2.370	170	397	2.937
....."Conèixer la Policia Local"	21	24	1.074	74	321	1.469
....."Vine a circular pel parc infantil de trànsit"	24	35	1.956	50	179	2.185
.....Visita al parc de bombers: "Treballam la seguretat"	17	20	758	63	0	821
....."Conèixer els Bombers de Palma"	37	43	2.401	105	716	3.222
....."Conèixer l'EMT (Empresa Municipal de Transports)"	8	17	589	81	0	670
..... Total	148	184	9.148	543	1.613	11.304
..... %08/07	-17,78	-14,42	20,94	-92,47	142,92	-26,77

Salut i consum

La creació de l'Aula de Consum dinamitza i ajuda a una planificació coherent de l'educació per a un consum responsable en unes edats especialment receptives per adquirir nous hàbits i en les quals és important desenvolupar recursos davant els insistents missatges publicitaris. Les activitats d'aquest bloc es fan en col·laboració amb l'OMIC, Mercapalma i la Regidoria de Sanitat i Medi Ambient, i l'Equip de Prevenció d'Alcoholisme i altres Drogodependències (EPAD)

	-----Alumnes-----					Total inscrip.
	Centres	Professors	Participants	Cancel·lacions	Denegacions	
Sexconsulta gratuïta	0	0	0	0	0	0
Taller de prevenció del consum de cànnabis	4	8	212	0	30	242
Xerrada sobre drogues a l'àmbit de la diversió	7	7	303	30	30	363
Taller de prevenció del tabaquisme	5	6	112	0	0	112
Taller d'alcohol i conducció	0	0	0	0	0	0
Taller per a joves que consumeixen drogues, temps d'oci	2	3	8	0	0	8
Taller d'habilitats per a la prevenció de drogues	0	0	0	0	0	0
Sessions informatives diferències de gènere davant el consum	2	2	117	0	0	117
Sessions informatives sobre drogues i violència	2	2	18	0	0	18
Sessions informatives sobre sexualitat i drogues	1	1	15	0	0	15
Programa d'oci (formació per entrenadors/monitors)	0	0	0	0	0	0
Formació per a mediadors	0	0	0	0	0	0
Contes per conversar. L'aventura de la vida	3	3	138	100	0	238
Exposició: De què van les drogues? De què van els joves?	1	1	60	0	0	60
Quadern de treball per als mediadors comunitaris	0	0	0	0	0	0
Taller socioeducatiu de prevenció selectiva per a joves	0	0	0	0	0	0
Taller d'informació i prevenció del VIH	6	7	125	135	0	260
Prevenció de trastorns alimentaris	15	16	415	0	115	530
Com ens hem d'alimentar?	16	27	616	229	90	935
Desdejuni saludable	28	34	1.467	1.757	110	3.334
Conèixer Mercapalma	5	6	57	43	0	100
Conèixer un mercat municipal	10	18	656	150	53	859
Prevenció de l'obesitat: menjar més fruites i verdures	12	15	313	59	115	487
Hàbits alimentaris i emocions	9	14	552	60	60	672
Ludoteca de comerç just	12	20	1.887	80	120	2.087
Comerç just, consum responsable i solidari	10	13	605	23	55	683
Visita a la fundació Banc de Sang	0	0	0	0	0	0
Total	105	203	7.676	2.666	778	11.120
%08/07	-26,06	-22,82	-26,50	-4,89	-61,04	-27,05

Medi ambient

“L’aigua” Activitat realitzada conjuntament amb l’Empresa Municipal d’Aigües i Clavegueram (EMAYA). Permet estudiar la depuració de l’aigua.

“Indrets singulars” Aquest grup d’activitats intenta donar a conèixer els espais verds urbans i el funcionament de la ciutat des d’una perspectiva global i va adreçat a infants de 3 a 16 anys. Mallorca té diferents indrets, alguns dels quals molt importants tant per les activitats que s’hi fan com per la fauna i la flora úniques als seus espais. D’aquí la necessitat de donar-los a conèixer per al seu estudi i la seva protecció. I un itinerari per la Comuna de Bunyola apropa els escolars de Palma a un paisatge natural típicament mediterrani, gràcies a l’acord a què s’ha arribat amb l’Ajuntament de Bunyola.

“La vida al camp” El funcionament de les granges-escola Jovent (Palma) i Burotell constitueixen un recurs adient per apropar l’infant i el jove a la vida rural mallorquina, amb oferta d’activitats de caràcter experimental, i propicien la descoberta de les característiques pròpies de la vida al camp.

“Natura urbana. Eco escola. Agenda 21” Aquest apartat vol conscienciar sobre els problemes ambientals (capa d’ozó, contaminació...) i donar pautes i actituds personals per resoldre, en la nostra mesura, aquesta problemàtica, així com potenciar el reciclatge de diversos materials (paper, vidre, piles...). També vol facilitar l’estudi de l’arxipèlag de Cabrera a través d’una exposició.

	-----Alumnes-----					Total inscrip.
	Centres	Professors	Participants	Cancel·lacions	Denegacions	
.....La planta potabilitzadora de Son Tugores						
..... La depuradora de Palma I (Sant Jordi).						
..... El centre de natura i el tractament terciari.....	24.....	24.....	1.272.....	0.....	193.....	1.465
..... Conservant l’aigua.....	23.....	26.....	1.282.....	1.131.....	190.....	2.603
..... El castell i el bosc de Bellver.....	38.....	43.....	2.409.....	70.....	673.....	3.152
..... La façana marítima de Palma.....	23.....	31.....	1.303.....	0.....	376.....	1.679
..... “Natura Parc. Descobreix la Natura”.....	51.....	63.....	3.373.....	34.....	320.....	3.727
.....Centre de recuperació de la Fauna Silvestre.						
..... Consorci per a la Recuperació de la Fauna.....	4.....	7.....	126.....	0.....	25.....	151
..... “Descobrim la Trapa”.....	8.....	9.....	608.....	0.....	120.....	728
..... “La Trapa a l’escola”.....	7.....	9.....	845.....	0.....	60.....	905
..... “Descobrim Cala en Basset”.....	11.....	12.....	619.....	0.....	0.....	619
..... “Cala en Basset a l’escola”.....	7.....	7.....	651.....	0.....	0.....	651
..... “La Trapa, un tresor de la serra de Tramuntana”.....	1.....	1.....	6.....	0.....	0.....	6
..... “Caminant per la serra de Tramuntana”.....	2.....	3.....	322.....	0.....	60.....	382
..... “Visita de les coves Hams i Dignythams”.....	0.....	0.....	0.....	0.....	0.....	0
..... “Aprenem a fer de pagès”.....	41.....	56.....	2.830.....	1.008.....	488.....	4.326
..... “Un dia a la possessió”.....	11.....	11.....	448.....	170.....	178.....	796
..... “Coneixem el món rural”.....	5.....	8.....	116.....	250.....	180.....	546
..... “Viure el món del camp”.....	21.....	21.....	1.263.....	77.....	1.....	1.341
..... “Descobrim la granja”.....	21.....	20.....	1.333.....	0.....	0.....	1.505
..... “La vida al camp”.....	12.....	15.....	833.....	0.....	0.....	833

..... "Investigam el medi rural"	2	2	60	0	0	60
..... Granja-escola Natura Parc	26	25	1.405	230	227	1.862
..... Visita la Granja-escola Sa Cabaneta	32	34	1.865	110	489	2.464
..... Setmana de l'Arbre	26	27	750	2.687	44	3.437
..... "El Centre Municipal de Son Reus: La Recuperació d'espècies protegides.						
..... Els animals de companyia a la ciutat i les plagues urbanes"	16	20	725	60	178	963
..... "Hort ecològic al castell de Bellver"	8	11	351	0	0	351
..... XIII Concurs de Dibuix Ambiental	0	0	0	0	0	0
..... Assessorament per iniciar l'agenda 21 escolar	0	0	0	0	0	0
..... "Taller de juguets amb materials de rebuig"	16	25	1.245	101	105	1.451
..... III Convocatòria de Premis	0	0	0	0	0	0
..... Pensem en els arbres	29	49	3.500	170	100	3.770
..... L'aposta.Campanya escolar contra el canvi climàtic	1	1	30	0	0	30
..... Campanya per a la promoció del compostatge en els centres	0	0	0	0	0	0
..... Exposició-taller quants planetes	4	4	750	0	0	750
..... Exposició-taller: "El clima canvia; és hora d'actuar"	2	2	25	0	0	25
..... Taller l'hort fàcil	19	20	2.088	20	0	2.108
..... Contacontes sobre mediambient	18	30	0	1.785	90	1.875
..... Globalització, cap a un consum responsable	5	5	184	27	0	211
..... Total	485	592	31.161	7.903	4.032	43.096
..... %08/07	-3,58	-4,83	11,08	-0,26	-7,32	6,87

Arts

	-----Alumnes-----					Total inscrip.
	Centres	Professors	Participants	Cancel·lacions	Denegacions	
"Sona la Banda". Concerts didàctics Banda Munic. Palma	31	36	1.818	1.030	131	2.979
"Descobreix la música amb la Simfònica de Balears"	38	46	1.668	2.737	85	4.490
..... Audició de rock	25	23	1.366	208	182	1.756
..... La ciutat i la lluna	29	41	1.906	1.727	395	4.028
..... "Música en directe per als més petits"	25	29	1.928	783	202	2.903
..... La bruixa Safrà. Un musical per al públic més menut	22	23	1.615	200	118	1.933
..... La bruixa Safrà. Un musical per al públic més menut	14	14	739	392	136	1.267
Mostra de Teatre i Poesia Escolar de Palma 2008.						
..... Presentar un muntatge	30	60	789	0	0	789
Mostra de Teatre i Poesia Escolar de Palma 2008.						
..... Assistir-hi com a espectadors	45	250	12.263	0	56	12.319
..... Festival de Teatre Grecollatí	0	0	0	0	0	0
..... Na lluneta recicla	16	20	430	1.778	250	2.458

.....Jocs Coreogràfics.....	3.....	3.....	75.....	198.....	0.....	273
..... Dansània 08.....	0.....	0.....	0.....	0.....	0.....	0
.....Ratataplam, dansa i música a l'aula.....	1.....	1.....	0.....	80.....	0.....	80
.....Elaboració de llibres.....	13.....	14.....	440.....	244.....	71.....	755
..... Presentació dels llibres elaborats a les aules.....	3.....	4.....	440.....	0.....	0.....	440
..... Recull de literatura jove 08.....	1.....	1.....	41.....	0.....	0.....	41
.....Visita a la biblioteca del barri de l'escola.....	17.....	21.....	125.....	1.119.....	183.....	1.427
..... Vine a conèixer la biblioteca infantil municipal.....	17.....	24.....	1.185.....	141.....	485.....	1.811
..... Contes de violins.....	16.....	19.....	1.320.....	185.....	0.....	1.505
..... Homenatge a Hergé (autor de Tintín).....	9.....	10.....	690.....	39.....	0.....	729
..... Fotojove 08'(14a Mataró Fotogràfica).....	1.....	1.....	525.....	0.....	0.....	525
..... Aprenem a mirar.....	1.....	1.....	300.....	0.....	0.....	300
..... Millora les teves fotos.....	1.....	1.....	120.....	0.....	0.....	120
..... Total	377	661	29.773	10.861	2.294	42.928
..... %08/07	-14,9	-9,33	-12,53	86,03	-30,64	-0,59

Història i patrimoni

	-----Alumnes-----					Total inscrip.
	Centres	Professors	Participants	Cancel·lacions	Denegacions	
....."Vine al castell de Bellver".....	47.....	52.....	2.231.....	113.....	585.....	3.029
....."Conèixer el molí d'en Garleta".....	2.....	3.....	116.....	90.....	0.....	206
.....Itinerari pels molins des Jonquet.....	23.....	10.....	1.796.....	50.....	72.....	1.918
.....Història i evolució dels molins.....	2.....	3.....	180.....	60.....	0.....	240
..... Can Marquès, una casa amb història.....	4.....	5.....	60.....	90.....	25.....	175
..... Museu Historicomilitar de Sant Carles.....	6.....	9.....	302.....	211.....	2.....	515
....."Es Baluard, un gran racó de ciutat".....	61.....	71.....	3.462.....	740.....	510.....	4.712
....."Diverteix-te amb l'art".....	16.....	19.....	1.299.....	24.....	115.....	1.438
....."Opina, no et tallis".....	18.....	14.....	390.....	0.....	90.....	480
.....Visita al jaciment - Museu Arqueològic Son Fornés.....	2.....	2.....	40.....	0.....	50.....	90
....."Reconstrucció ceràmica: remuntem una vaixela".....	1.....	1.....	60.....	0.....	0.....	60
....."Reproduccions ceràmiques: Aprenem fer ceràmica a mà".....	2.....	2.....	40.....	60.....	0.....	100
..... Els Talaiots de Son Fornés.....	0.....	0.....	0.....	0.....	0.....	0
..... Descobreix un laboratori d'arqueologia.....	2.....	2.....	53.....	0.....	0.....	53
....."Passejam per la ciutat alta".....	26.....	29.....	916.....	0.....	203.....	1.119
....."Passejam per la ciutat baixa".....	14.....	17.....	538.....	0.....	95.....	633
....."Passejam per la ciutat que mira a la mar".....	20.....	26.....	1.023.....	0.....	183.....	1.206
....."Passejam pel modernisme".....	10.....	11.....	271.....	0.....	10.....	281
....."De ciutat alta a la mar. Passejam pel centre hist. de Palma".....	35.....	48.....	2.178.....	67.....	395.....	2.640
....."Viu Sa Gerreria".....	11.....	12.....	192.....	184.....	83.....	458

.....Oficis i gremis antics de Palma.....	8.....	9.....	348.....	0.....	23.....	371
... "Els carrers ens parlen. Desxifram el laberint urbà de Palma".....	7.....	10.....	170.....	0.....	109.....	279
....."Palma fa 100 anys".....	1.....	2.....	30.....	0.....	0.....	30
.....Conèixer el Museu Diocesà i el Palau Episcopal.....	6.....	7.....	169.....	23.....	25.....	217
.....Historiadors de l'art per un dia.....	0.....	0.....	0.....	0.....	0.....	0
.....Betlems a Palma.....	1.....	1.....	5.386.....	0.....	0.....	5.386
....."L'escultura imaginada".....	8.....	9.....	364.....	0.....	34.....	398
....."Les arquitectures de la Fundació".....	1.....	1.....	15.....	0.....	0.....	15
....."Calidoscopi Miró".....	42.....	59.....	2.747.....	357.....	774.....	3.878
....."Món Miró".....	46.....	50.....	2.345.....	284.....	1.076.....	3.705
.....Els tallers gràfics de Miró.....	3.....	3.....	14.....	120.....	0.....	134
.....Mirades a la carta.....	10.....	15.....	508.....	0.....	80.....	588
.....Altres mirades.....	2.....	3.....	70.....	10.....	30.....	110
.....Visita una galeria. Gabriel Vanrell.....	0.....	0.....	0.....	0.....	0.....	0
..... Total	470	534	29.510	2.633	4.764	36.907
%08/07	-1,67	4,50	12,86	-63,53	244,72	6,21

Convivència

Amb aquestes activitats es pretén que l'alumnat aprengui a conèixer, conegui altres cultures i se sensibilizzi cap a valors de solidaritat tant amb els països més llunyans com amb el propi entorn.

	-----Alumnes-----					
	Centres	Professors	Participants	Cancel·lacions	Denegacions	Total inscrip.
....."La violència de gènere".....	11.....	12.....	316.....	0.....	0.....	316
....."Anam a mitges. Conciliació vida familiar i laboral".....	14.....	14.....	1.189.....	0.....	150.....	1.339
....."Dones de Palma. Les grans desconegudes".....	0.....	0.....	0.....	0.....	0.....	0
....."Contes per a la igualtat".....	11.....	15.....	829.....	122.....	96.....	1.047
....."La palleria Nino endreça la casa".....	17.....	19.....	1.289.....	189.....	330.....	1.808
.....Taller: "Tu i els drets humans".....	0.....	0.....	0.....	0.....	0.....	0
....."Enrédate con UNICEF". Programa d'educació i valors.....	0.....	0.....	0.....	0.....	0.....	0
.....(De) mostrar la igualtat.....	4.....	4.....	0.....	324.....	0.....	324
....."Què podem fer sobre el racisme?".....	7.....	7.....	0.....	176.....	0.....	176
.....Pautes de resolució de conflictes per un context intercultural.....	0.....	0.....	0.....	0.....	0.....	0
.....Milloram la convivència.....	11.....	12.....	669.....	0.....	380.....	1.049
.....Formació d'alumnes mediadors.....	0.....	0.....	0.....	0.....	0.....	0
.....Projecte de lluita contra l'homofòbia a l'àmbit escolar.....	2.....	3.....	49.....	12.....	0.....	61
..... Total	77	86	4.341	823	956	6.120
..... %08/07	35,09	14,67	79,16	-27,74	295,04	60,88

Créixer junts

	-----Alumnes-----					Total inscrip.
	Centres	Professors	Participants	Cancel·lacions	Denegacions	
..... La Bruixa Safrà	1	1	0	50	0	50
..... Natura Parc	3	3	0	12	140	152
..... Bon aniversari Tintín	1	1	0	10	0	10
..... Total	5	5	0	72	140	212
..... %08/07	-64,29	-66,67	-100,00	-63,27		-89,03

Orientació

Amb aquestes xerrades col·lectives als centres educatius es pretén donar informació sobre l'educació reglada i no reglada per facilitar la presa de decisions vocacionals dels joves i per informar els pares i les mares de les possibilitats educatives dels seus fill i filles. Se'ls ofereix informació i orientació sobre els estudis, les beques, els recursos educatius, etc., que poden trobar al municipi de Palma.

	-----Alumnes-----					Total inscrip.
	Centres	Professors	Participants	Cancel·lacions	Denegacions	
..... "Què hi trobaré a l'ESO?"	18	16	486	0	50	536
..... "Millora l'eficàcia en els estudis"	16	21	991	296	60	1.347
..... "I després de l'ESO, què?"	24	28	1.260	143	377	1.780
..... "Tècniques i hàbits d'estudi"	8	8	457	120	60	637
..... Taller d'orientació vocacional:						
..... "Comença a decidir el teu futur"	6	7	250	0	0	250
..... "Jo vull ser... què puc fer?"	12	15	665	30	129	824
..... Tutories	1	2	610	0	0	610
..... El CIJ als IES: xerrades de presentació del CIJ als IES	2	3	50	0	0	50
..... Visites guiades al Centre d'Informació Jove	3	3	22	11	0	33
..... Taller d'oposicions: com fer feina a l'Administració pública	0	0	0	0	0	0
..... Visita al Casal d'Infants i Joves de Llevant	0	0	0	0	0	0
..... "L'èxit escolar: una tasca de tots"	8	9	465	0	0	465
..... "El pas de l'educació primària a l'educació secundària."	15	16	612	26	93	731
..... Informació educativa i recursos després de l'ESO	11	11	338	0	30	368
..... Taller i cursos de reforç educatiu	0	0	0	0	0	0
..... Taller de presa de decisions	1	2	63	0	0	63
..... Assessories acadèmiques individuals	1	2	62	0	58	120
..... Assessories ocupacionals-laborals	1	3	148	0	0	148
..... Itineraris vocacionals personalitzat	1	2	40	0	0	40
..... Assessories consultes ON-LINE	1	2	428	0	0	428
..... Punt d'autoconsulta per INTERNET	1	2	30	0	0	30
..... Motivació i sensibilització cap a l'autocupació (FLAMA)	0	0	0	0	0	0
..... Concurs Emprèn i juga a Palma	0	0	0	0	0	0
..... Per on circulen les ofertes de feina? Internet, nou espai	0	0	0	0	0	0

..... Cerc feina. Què necessit?	0	0	0	0	0	0
..... Com és el món laboral que ens envolta?	0	0	0	0	0	0
..... Com afrontar una entrevista de feina amb èxit?	0	0	0	0	0	0
..... Total	130	152	6.977	626	857	8.460
..... %08/07	5,69	-16,48	-3,74	-68,61	17,56	-15,15

Col·laboracions

	Centres	Professors	Participants	Cancel·lacions	Denegacions	Total inscrip.
..... "La Mar i en Pop"	2	3	0	158	0	158
..... Taller del pinar	3	4	0	175	0	175
..... Experimentam l'agricultura	3	4	180	0	0	180
..... Concerts escolars Cantem	6	11	0	921	0	921
..... Les plantes: estructura i formes	1	1	0	30	0	30
..... Química. És una substància	1	1	0	32	0	32
..... "El camí de l'electricitat"	1	1	0	0	32	32
..... "Un dia d'aventura"	2	2	0	75	0	75
..... Un hort a prop de la ciutat	1	1	50	0	0	50
..... Total	20	28	230	1.391	32	1.653
..... %08/07	-23,08	-12,5	59,72	-19,79	32	-11,99

Formació del professorat

L'objecte dels cursos de formació del professorat és orientar, donar recursos i ampliar els coneixements dels mestres en qüestions relacionades directament amb les activitats del programa de Dinàmica Educativa.

	Professorat
..... Visions de ciutat	
..... "Itineraris pel centre històric de Palma"	3
..... "Palma, ciutat de literatura"	5
..... Sessions de treball a la Fundació Pilar i Joan Miró	
..... Teatre joc d'equip 11	
..... Teatre joc d'equip 21	
..... "Internet amb seny" per a docents. Ús didàctic i segur d'Internet i les seves eines	0
..... CIVE 2008. VII Congrés Internacional Virtual d'Educació	0
..... IV Congrés Anual sobre el Fracàs Escolar	1
..... Pautes d'alimentació saludable per a infants en diferents situacions normals i patològiques	2
..... Feim dansa (DANSANIA)	0
..... "Preparam la visita a la Miró."	60
..... Bústia d'informació i documentació	0
..... Assessoria per a la confecció dels menús escolars	0
..... Total	73

Resum de participació

Programa "Palma, ciutat educativa"

	Nre. d'activ.	Centres	-----Alumnes-----				Total inscrip.
			Professors	Participants	Cancel·lacions	Denegacions	
1. Servei de Documentació i Préstec	-	-	28.357			28.357	
A. Institucions	7	86	3.225	184	825	4.234	
B. Prevenció i seguretat	7	131	8.390	480	1.613	10.483	
C. Salut i consum	27	150	7.676	2.666	778	11.120	
D. Ciència i medi ambient	37	485	31.161	7.903	4.032	43.096	
E. Arts	25	377	661	29.773	10.861	2.294	42.928
F. Història i patrimoni	35	470	29.510	2.633	4.764	36.907	
G. Convivència	14	82	4.525	850	956	6.331	
H. Créixer junts	3	4	0	62	140	202	
I. Orientació	18	130	6.977	626	857	8.460	
J. Col·laboracions	9	20	230	1.391	32	1.653	
K. Formació del professorat	7	63	473	18	25	516	
Total	189	1.998	2.607	150.297	27.674	16.316	194.287
%08/07	16,67	-10,93	4,70	-24,34	27,76	0,72	

Pressupost

	euros	% sobre l'any anterior
Pressupost de Dinàmica Educativa	950.000,00	53,42
Pressupost d'activitats directes	905.839,00	52,37
Cost mitjà: per activitat	4.790,42	30,60
per participant	6,02	45,32

Suport a projectes i programes: subvencions

	Sol·licituds		Subvencions	
	Centres	euros	Centres	euros
Realització d'activitats extraescolars AMPA	16	61.257,00	16	14.090,00
Activitats escolars i extraescolars centres	23	103.423,00	23	30.079,00
Beques per assistir a trobades de formació	5	1.248,00	5	442,00
Total	44	165.928,00	44	44.611,00

Desglossament de subvencions

<i>Entitat/associació/centre</i>	<i>Modalitat</i>	<i>Subvencionat</i>
AMIPA CP Can Pastilla	B	750,00
AMIPA CP Es Coll d'en Rabassa	B	750,00
APA CP Marian Aguiló	B	750,00
Associació Cultural Circense	B	600,00
Associació ENCONTRE xarxa	B	2.000,00
Associació TRENTA-1	B	2.000,00
CEI ÍTACA.....	A	500,00
CEIP Anselm Turmeda.....	A	800,00
CEIP Joan Miró.....	A	1.500,00
CEIP Son Anglada	A	800,00
CP Son Rutlan	A	1.500,00
CP Can Pastilla	A	1.500,00
CP Cas Capiscol	A	1.600,00
CP de Gènova	A	380,00
CP de Pràctiques.....	A	2.700,00
CP Es Pont.....	A	1.700,00
CP La Soledat	A	600,00
CP Marià Aguiló	A	1.100,00
CP Miquel Porcel.....	A	1.800,00
CP Es Rafal Nou.....	A	2.700,00
CP Es Rafal Vell.....	A	600,00
CP Santa Catalina.....	A	1.500,00
CP Son Serra	A	1.700,00
EEl Paula Torres.....	A	1.000,00
IES Emili Darder.....	A	1.500,00
IES Joan Maria Thomàs	A	600,00
AMIPA CP Es Pont.....	B	750,00
AMIPA CP Establiments	B	750,00
AMIPA Santa Isabel	B	750,00
AMIPA Son Serra	B	750,00
AMPA Arcàngel Sant Rafael.....	B	600,00
AMPA Aula Balear.....	B	750,00
AMPA CP Eugenio López i López.....	B	750,00
APA Mater Misericordiae.....	B	750,00
APIMA CP Camilo José Cela.....	B	640,00
APMA CP Verge de Lluc.....	B	750,00
Aula Balear (COBADEC).....	A	2.700,00
CP Gabriel Vallseca.....	A	999,00
CP Son Ferriol	A	300,00
Total.....	-	44.169,00

- A Activitats escolars i extraescolars dels centres educatius
- B Activitats extraescolars de les AMPA i associacions d'alumnes

<i>Entitat/col·laboradors/beques</i>	<i>Subvencionat</i>
Sra. Francisca M. Sorell Crespí	93,00
Sra. Margalida Mas Caldentey	93,00
Sra. María de las Nieves Vico Martínez	93,00
Sra. Marta Servera Toledo	93,00
Sra. Eva M. Somoza Alberola.....	70,00
Total	442,00

Evolució de la participació dels alumnes

Conjunt total d'activitats

CURS ESCOLAR	ALUMNES
96/97	141.601
97/98	141.885
98/99	146.642
99/00	134.030
00/01	122.322
01/02	129.130
02/03	170.754
03/04	161.715
04/05	161.250
05/06	161.121
06/07	143.552
07/08	150.297

Evolució del pressupost**Departament de Dinàmica Educativa**

ANYS	EUROS
1996.....	309.521,23
1997.....	330.556,66
1998.....	330.556,66
1999.....	342.576,90
2000.....	354.597,14
2001.....	378.637,63
2002.....	378.635,62
2003.....	494.371,32
2004.....	509.203,32
2005.....	554.479,42
2006.....	575.180,00
2007.....	619.201,00
2008.....	950.000,00

Evolució del nombre d'activitats**"Palma, ciutat educativa"**

ANYS	AMPA (municipals)	Per a alumnes	Form. professorat
95/96.....	4.....	54.....	12
97/98.....	4.....	64.....	12
98/99.....	3.....	70.....	13
99/00.....	3.....	75.....	13
00/01.....	3.....	83.....	9
01/02.....	4.....	88.....	8
02/03.....	4.....	94.....	9
03/04.....	4.....	137.....	10
04/05.....	7.....	163.....	14
05/06.....	13.....	124.....	10
06/07.....	13.....	144.....	5
07/08.....	3.....	150.....	4

Publicacions del curs 07/08

Col·lecció Palma, Ciutat Educativa

Col·lecció Dones de Palma

1. *Teresa Ponce de León*

Altres edicions

1. *Recull de Literatura Jove. Palma 2007*2 *Cantem. Eines per a la convivència 2008**

Servei Municipal d'Orientació i Suport a l'Educació i la Formació SMO

	Nre.	%
Usuaris	26.278	100
Homes.....	10.277	39
Dones.....	16.001	61
Font de contacte		
Directa	18.908	72
Telefònica	6.552	25
Correu electrònic.....	818	3
Horari		
Matí.....	22.762	87
Horabaixa	3.516	13
Tipus de demanda	Nre.	%
Informació.....	20.253	77
Assessories individuals (acadèmiques).....	141	1
Assessories individuals (laborals).....	183	1
Assessories externes	5.701	21
Resolució de les demandes	Nre.	%
Resoltes	25.754	98
Derivades.....	524	2

Evolució d'usuaris

Per sexe

Any	Dones	Homes
00/01	8.899.....	2.362
01/02	6.993.....	2.409
02/03	11.413.....	4.882
03/04	12.848.....	6.440
04/05	10.770.....	6.453
05/06	11.513.....	8.028
06/07	13.499.....	8.184
07/08	16.001.....	10.277

Per demanda d'informació

Any	Usuaris
00/01	10.325
01/02	7.311
02/03	13.089
03/04	15.391
04/05	13.066
05/06	14.930
06/07	16.418
07/08	20.253

Per assessories individuals

Any	Acadèmiques	Laborals
00/01	124.....	38
01/02	84.....	597
02/03	101.....	963
03/04	64.....	558
04/05	82.....	643
05/06	83.....	201
06/07	116.....	126
07/08	141.....	183

Usuaris per assessories col·lectives/externes

Any	Nre.
00/01	774
01/02	1.410
02/03	2.142
03/04	3.275
04/05	3.432
05/06	4.327
06/07	5.023
07/08	5.701

Evolució dels pressuposts

Any	euros
00/01	97.479,92
01/02	110.015,03
02/03	171.513,51
03/04	171.513,51
04/05	185.456,15
05/06	185.456,15
06/07	226.516,50
07/08	226.516,50

Evolució del cost usuaris

Any	euros
00/01	8,66
01/02	11,70
02/03	10,53
03/04	8,89
04/05	10,71
05/06	9,44
06/07	10,44
07/08	8,62

Evolució usuaris SMO

Any	Usuaris
2000-2001	11.261
2001-2002	9.402
2002-2003	16.295
2003-2004	19.288
2004-2005	17.223
2005-2006	19.541
2006-2007	21.683
2007-2008	26.278

Centre Èxit d'Orientació i Suport a l'Estudi

	Nre.	%
Usuaris	2.357	100
Homes	1.393	59
Dones	964	41
Font de contacte		
Directa	1.979	84
Telefònica	373	16
Correu electrònic	5	0
Horari		
Matí	1.597	68
Horabaixa	760	32
Tipus de demanda	Nre.	%
Informació	215	9
Autoconsulta	39	2
Assessories individuals (acadèmiques)	196	8
Assessories externes	1.462	62
Tallers i cursos	445	19
Resolució de les demandes	Nre.	%
Resoltes	2.191	99,5
Derivades	12	0,5

Evolució d'usuaris

Per sexe

Any	Dones	Homes
05/06	929	830
06/07	1.558	1.673
07/08	964	1.393

Per demanda d'informació

Any	Usuaris
05/06	1.759
06/07	3.231
07/08	215

Per assessories individuals

Any	Acadèmiques
05/06	278
06/07	379
07/08	196

Usuaris per assessories col·lectives/externes

Any	Nre.
05/06	802
06/07	2.370
07/08	1.462

Evolució tallers i cursos

Any	Nre.
05/06	144
06/07	156
07/08	445

Evolució dels pressuposts

Any	euros
05/06	85.000,00
06/07	162.554,00
07/08	162.554,00

Evolució del cost usuaris

Any	euros
05/06	48,32
06/07	50,31
07/08	68,96

Evolució usuaris Èxit

<i>Any</i>	<i>Usuaris</i>
2005-2006	1.759
2006-2007	3.231
2007-2008	2.357

Desglossament de participació tallers i cursos 2007/08

	<i>Nre. barris</i>	<i>Nre. grups</i>	<i>Total hores</i>	<i>Total usuaris</i>
Reforç educatiu	9	39	1.368	301
Tècniques d'estudi	5	14	153	144
Total	9	53	1.521	445

Desglossament històric de participació als tallers i cursos curs 05/06 a curs 07/08

	<i>Nre. barris</i>	<i>Nre. grups</i>	<i>Total hores</i>	<i>Total usuaris</i>
05/06	1	12	500	144
06/07	3	21	818	156
07/08	9	53	1.521	445

Relació de tallers i cursos per barriada

	<i>Nre. grups/ barri</i>	<i>Usuaris finals centre/barri</i>
Districte Centre (actuacions a 1 dels 15 barris, un 7%)	18	155
<i>Sa Calatrava</i>	18	155
Centre Èxit Sa Calatrava	18	155
Districte Ponent (actuacions a 3 dels 26 barris, un 15%)	15	108
<i>Son Cotoner</i>	7	48
Casal de Barri Son Cotoner	6	43
IES Guillem Sagrera	1	5
<i>El Terreno</i>	2	14

Col·legi Públic Màxim Alomar.....	2	14
<i>Santa Catalina</i>	6	46
Col·legi Públic Jaume I.....	6	46
Districte Nord (actuacions a 1 dels 14 barris, un 7%).....	4	28
<i>Plaça de Toros</i>	4	28
IES Joan Maria Thomàs.....	4	28
Districte Llevant (actuacions a 5 dels 27 barris, un 5%).....	16	154
<i>Polígon de Llevant</i>	8	81
Col·legi Públic Joan Miró.....	8	81
<i>Son Gotleu</i>	2	16
Casal de Barri Son Gotleu.....	2	16
<i>Son Rutlan</i>	2	15
IES Son Rutlan.....	2	15
<i>Marquès de la Fonsanta</i>	2	16
IES Ses Estacions.....	2	16
<i>Son Cladera</i>	2	16
IES Juníper Serra.....	2	16
Total	43	445

Servei Municipal d'Educació d'Adults SMEA

Participació (curs 2007/2008)

Participació:

Curs	Nre. cursos	Nre. h/total	Mitjana h/curs	Total inscrits	Usuaris admesos	Renúncies	Usuaris inicials	Baixes	Usuaris finals	Llista d'espera
Formació permanent	55	4.500	82	3.489	1.117	155	962	277	685	2.372
Formació bàsica	29	2.550	88	1.188	631	48	583	92	491	557
Cursos de català	84	6.880	82	2.426	2.095	72	2.023	321	1.702	331
Total	168	13.930	100	7.103	3.843	275	3.568	690	2.878	3.260
% 08/07	2,9	29,24	61,29	12,01	8,31	61,81	2,79	-46,06	31,29	0,65

Usuaris inscrits i finals (curs 99/00 a 06/07)

<i>Curs</i>	<i>U. inscrits</i>	<i>U. finals</i>
99/00.....	4.310.....	1.668
00/01.....	3.977.....	1.722
01/02.....	4.306.....	1.862
02/03.....	4.528.....	1.701
03/04.....	4.263.....	1.676
04/05.....	4.670.....	1.603
05/06.....	5.423.....	2.159
06/07.....	6.341.....	2.192
07/08.....	7.103.....	2.878

Desglossament de participació 2007/08

<i>Curs</i>	<i>Nre. grups</i>	<i>Total usuaris</i>
Formació ocupacional.....	54.....	691
%08/07:	5,88.....	9,33
Accés a la UIB.....	2.....	27
Alemany bàsic.....	5.....	74
Alemany mitjà.....	4.....	37
Anglès bàsic.....	11.....	175
Anglès mitjà.....	5.....	79
Anglès avançat.....	2.....	35
Francès bàsic.....	1.....	7
Ofimàtica bàsica.....	6.....	75
Iniciació a la informàtica.....	9.....	105
Iniciació a Internet.....	4.....	31
Iniciació disseny de llocs web.....	2.....	23
Full de càlcul.....	1.....	9
Cicle formatiu de grau mitjà.....	1.....	6
Cicle formatiu de grau superior.....	1.....	8
Formació bàsica.....	30.....	485
%08/07:	20,00.....	39,36
Alfabetització.....	6.....	65
Neoelectors.....	1.....	14
Espanyol per a estrangers.....	23.....	406

<i>Curs</i>	<i>Nre. grups</i>	<i>Total usuaris</i>
Formació català.....	84.....	1.702
%08/07:	1,20.....	41,36
Català nivell elemental.....	21.....	408
Català nivell mitjà.....	9.....	224
Català nivell superior.....	3.....	36
Català nivell inicial A1.....	18.....	305
Català nivell inicial A2.....	11.....	201
Català per a persones estrangeres.....	8.....	194
Català semipresencial nivell elemental.....	6.....	141
Català semipresencial nivell mitjà.....	6.....	151
Català semipresencial nivell superior.....	2.....	42
.....
.....
.....
.....
.....
.....
.....
.....
.....
.....
Total formació.....	168.....	2.878
%08/07:	-2,9.....	31,29

Relació de cursos per barriada

Barriada/Centre	O/C/B	Nre. Cursos/ Barri	Usuaris finals centre/barri	Inversió €
DISTRICTE CENTRE (actuacions a 4 dels 15 barris, un 27,5%)				29.501,11
Mercat		2	31	4.714,10
Conselleria d'Educació (Geranis)	O		2	31
Sa Calatrava		1	16	2.433,08
Centre Èxit Sa Calatrava	B		1	16
Plaça dels Patins		2	37	5.626,50
CP Eugeni López	C		2	37
Sindicat		7	110	16.727,43
CP Gabriel Alzamora	O/C		7	110
DISTRICTE PONENT (actuacions a 4 dels 26 barris, un 16%)				65.389,06
El Terreno		2	30	4.562,03
Casal barri del Terreno	B		2	30
Son Espanyolet		3	38	5.778,57
CP Marian Aguiló	O		3	38
Son Cotoner		1	10	1.520,68
Casal barri de Son Cotoner	B		1	10
Santa Catalina		18	352	53.527,79
CC Santa Catalina	C		1	29
CP Jaume I	O/B/C		17	323
DISTRICTE NORD (actuacions a 3 dels 14 barris, un 21%)				225.364,16
Bons Aires		79	1.417	215.479,76 €
Estudi 6	O/B		10	135
Edifici Sa Riera	C		9	117
Escola Oficial d'Idiomes de Palma	C		4	80
IES Joan Alcover	C		56	1.085
Es Camp Redó		4	55	8.363,72
CP Felip Bauçà	B		1	12
CP Costa i Llobera	C		2	26
Local Activate	B		1	17
Secar Real		1	10	1.520,68
CP Secar Real	B		1	10

DISTRICTE LLEVANT (actuacions a 7 dels 27 barris, un 26%)			114.354,82
El Viver	2	26	3.953,76
CC Es Viver.....	B.	2	26
Es Polígon de Llevant	1	14	2.128,95
Patronat Sant Josep.....	B.	1	14
Son Ferriol	1	6	912,41
Biblioteca Son Ferriol	B.	1	6
Son Gotleu	3	68	10.340,60
CC Son Gotleu.....	B.	3	68
Son Malferit	35	576	87.590,93
CEA Son Malferit	O/B/C	35	576
Son Riera	1	11	1.672,74
Col·legi Son Riera	B.	1	11
Verge de Lluc	3	51	7.755,45
CP Verge de Lluc.....		3	51
DISTRICTE PLATJA (ACTUACIONS A 1 DELS 6 BARRIS, UN 17%) -			3.041,35
S'Arenal	2	20	3.041,35
CP s'Arenal		2	20
Total	168	2.878	437.650,50
%08/07	-2,9	31,29	0

Situació laboral sobre usuaris finals

	<i>Atur</i>	<i>Feina</i>	<i>Estudiant</i>	<i>Pensionista</i>	<i>Mest. casa</i>	<i>Altres</i>	<i>Total</i>
Formació ocupacional	133	244	34	79	65	3	558
Formació bàsica	157	83	20	28	126	22	436
Cursos de català	0	0	0	0	0	0	1.884
Total	290	327	54	107	191	25	2.878

Lloc de naixement dels usuaris finals

	<i>Ocupacional</i>	<i>Bàsica</i>	<i>Català</i>	<i>Total</i>	<i>%</i>
Illes Balears.....	251	32	0	283	28,47
Resta de comunitats autònomes.....	91	24	0	115	11,57
Estrangers.....	216	380	0	596	59,96
Total	558	436	1.884	2.878	100

Costs generals del Servei

Cost del Servei	437.650,50 €
Ocupacional i bàsica.....	367.650,50 €
Cursos de català	70.000,00 €

Total de costs generals.....437.650,50 €

Costs d'usuaris finals

<i>Tipus de curs</i>	<i>Nre. cursos</i>	<i>Total hores</i>	<i>Nre. usuaris finals</i>	<i>euros/usuari</i>	<i>euros/usuari/hora</i>
Ocupacional - bàsica	84	7.050	1.176	312,63	52,15
Cursos de català	84	6.880	1.702	41,13	10,17
Total	168	13.930	2.878	152,07	31,42

Evolució dels costs del Servei i comparació de costs sobre usuaris finals (*)

<i>Curs</i>	<i>euros/Servei</i>	<i>Usuaris finals</i>	<i>euros / usuari</i>
1996/97	430.045,80	1.916	181,15
1997/98	546.157,75	(1).....1.909	279,12
1998/99	610.986,90	(1).....2.063	285,17
1999/00	366.617,38	(1).....1.668	269,28
2000/01	427.587,18	(1).....1.722	233,59
2001/02	450.957,27	(1).....1.862	217,74
2002/03	495.104,34	(1).....1.701	267,69
2003/04	449.182,991.676	264,45
2004/05	471.965,491.603	292,70
2005/06	463.023,482.159	212,63
2006/07	438.903,102.192	199,66
2007/08	437.650,502.878	152,07

(*) Sense incloure-hi el nombre d'hores per usuari.

(1) Inclou pressupost de l'FSE i del Govern de les Illes Balears.

Evolució cursos/ usuaris

<i>Curs</i>	<i>Usuaris finals</i>	<i>Nre. Cursos</i>
96-97.....	1.916.....	129
97-98.....	1.909.....	136
98-99.....	2.063.....	146
99-00.....	1.668.....	124
00-01.....	1.722.....	126
01-02.....	1.862.....	134
02-03.....	1.701.....	134
03-04.....	1.676.....	124
04-05.....	1.603.....	134
05-06.....	2.159.....	161
06-07.....	2.192.....	173
07-08.....	2.878.....	168

Evolució del pressupost

<i>Curs</i>	<i>Pressupost total</i>	<i>Pressupost municipal</i>
1996/97.....	347.088,70.....	347.088,70
1997/98.....	532.846,00.....	349.191,40
1998/99.....	558.552,39.....	349.191,40
1999/00.....	449.169,21.....	360.806,32
2000/01.....	402.241,41.....	365.312,11
2001/02.....	405.435,79.....	386.389,18
2002/03.....	455.338,16.....	421.676,50
2003/04.....	444.215,10.....	444.215,10
2004/05.....	469.202,49.....	469.202,49
2005/06.....	459.070,50.....	459.070,50
2006/07.....	437.650,50.....	437.650,50
2007/08.....	437.650,50.....	437.650,50

PATRONAT MUNICIPAL D'ESCOLES D'INFANTS DE PALMA

Dades generals d'infraestructura i explotació

Dades del mes de maig de 2008 com a referència del curs 07/08

	<i>Son Roca</i>	<i>S'Arenal</i>	<i>Santa Catalina</i>	<i>C. Antiga</i>	<i>Santa Creu</i>	<i>Maria Mut i Mandilego</i>	<i>Son Fuster nou</i>	<i>Can Alonso</i>	<i>Total</i>
Ocupació.....	101	94	101	115	70	50	63	35	629
Capacitat de l'escola	106	96	102	118	71	51	60	35	639
Nombre d'aules.....	9	8	8	10	6	4	5	3	53
Infants NEE.....	14	4	4	9	5	2	7	4	49
Quotes de 13,30 € reduïda	4	4	18	28	5	8	12	9	43
Quotes de 33,40 € reduïda	2	4	12	9	11	7	6	4	58
Quotes de 50 € reduïda	6	4	6	6	3	1	6	1	47
Quotes de 75 €	19	12	18	23	17	16	5	8	150
Quotes de 106 €.....	20	33	30	31	16	15	14	3	162
Quotes de 157 €.....	29	14	11	15	8	3	6	2	71
Quotes de 205 €.....	13	7	2	1	4	0	10	2	20
Quotes de 258 €.....	3	6	3	1	2	0	3	4	29
Quotes de 308 €.....	5	10	1	1	4	0	1	2	16

En el mes de setembre-07, per al curs 07-08, es va obrir l'escoleta municipal de Can Alonso, situada al carrer de l'Arxiduc Lluís Salvador, 83, gestionada per l'empresa Estudi-6.

Durant l'any 2008 el Consell Rector del PMEI es va reunir en 13 ocasions, 7 d'ordinàries i 6 d'extraordinàries.

Plantilla de personal

Director-gerent	1	Administratiu	4
Mestres	30	Cuïnera	4
Tècnics superiors El	16	Auxiliar de cuïnera	4
Tècnics superiors El temps parcial.....	30	Netejadora	8
Mantenidor.....	2	Auxiliar d'administració	1
Tècnica en educació infantil	1	Cap d'administració.....	1
Treballadora social.....	2	Total.....	104

Servei d'estiu 08

(del 16 de juliol al 29 d'agost)

Enguany es va oferir el servei a les escoles municipals de s'Arenal, Santa Catalina, Maria Mut i Mandilego i Son Fuster Nou.

Preu del servei: 147 € la segona quinzena de juliol, 175 € el mes d'agost i 255 € tot el servei.

<i>Escola d'infants</i>	<i>Nre. d'infants matriculats</i>	<i>Aules</i>
<i>Segons les dades extretes dels documents d'organització de centre (DOC)</i>		
S'Arenal	43.....	3
Santa Catalina.....	67.....	5
Maria Mut i Mandilego.....	37.....	3
Son Fuster Nou.....	50.....	5
Total	197	16

Registre municipal d'Escoles d'Infants i bo escolar curs 07-08

El Consell del Patronat aprovà la relació de 25 escoles i guarderies privades inscrites al Registre municipal per al curs 07/08, amb la incorporació d'1 nova escola: Teringa, i les baixes de: Amiguets, Las Ardillas, Mafalda, Món Petit i Parc de ses Estacions.

EEl Escola Nova	EEl Mamá Osa	Fantasia	Gianni Rodari
EEl Ítaca	EEl Jardilín	EEl Asima	Nins i Nines
EEl Pinocho	EEl Popeye	Ropit	Sa Costureta I
Sa Costureta II	San Agustín	Sant Pau	EEl Popeye Baby
EEl Pureza de María	EEl Son Oliva	Topolino	Avenida
EEl S'Estel	EEl Ítaca Nova	EEl Àngel de la Guarda	EEl Sol i Lluna
EEl Teringa			

Sol·licituds del bo escolar

Un cop aprovat el Registre municipal de guarderies i escoles d'infants es va obrir el termini perquè els usuaris de les 25 guarderies i escoles inscrites poguessin sol·licitar l'ajuda econòmica (bo escolar).

Sol·licituds de bo escolar.....	341
Bons escolars concedits.....	283

Assignació pressupostària de 2007: 211.650,00 €

Assignació pressupostària de 2008: 215.883,00 €

Els bons escolars concedits són per al curs escolar 2007/2008 (de setembre 07 a juny 07).

Treball social a les escoles d'infants (curs 07/08)**Procedència de les sol·licituds de quota reduïda**

	Nre. de sol·licituds
Centre d'Acollida de la Dona	4
Institut Balear de la Dona	0
Caritas	15
Serveis Socials.....	63
Centre de salut	1
Servei de Menors.....	0
Patronat (directes)	68
Germans al centre	3
Total	154

Distribució per escoles

	Nre. de sol·licituds	Nre. d'admesos
Son Roca	5	4
S'Arenal	6	6
Santa Catalina	27	20
Ciutat Antiga	51	24
Santa Creu.....	11	10
Maria Mut i Mandilego	15	12
Son Fuster Nou.....	21	12
Can Alonso.....	18	11
Total	154	99

Atenció a famílies curs 2007-2008

	Son Roca	S'Arenal	Santa Catalina	Ciutat Antiga	Santa Creu	Maria Mut i Mandilego	Son Fuster Nou	Can Alonso
Dificultats socioeducatives.....	4	4	4	7	6	7	9	4
Informació d'accés a recursos	7	5	6	11	16	11	10	4
Dificultats socioeconòmiques i laborals...	12	11	36	39	23	19	23	11
Dificultat d'integració social	5	4	6	12	7	12	8	7
Total per escoles.....	26	24	52	69	49	49	50	26

Sol·licituds de bo escolar.**Beques destinades a famílies en situació desfavorable**

Tramitació de sol·licituds de bo escolar per derivacions dels Serveis Socials d'Atenció Primerenca i específics:

Procedència sol·licituds

CMSS Ajuntament de Palma	52
Caritas.....	4
Servei d'Acollida (SADIF).....	0
Directament a les oficines	13
IBSALUT	1
Centre Caliu.....	0
Patronat Son Riera.....	0
Total	70

Reciclatge i pràctiques a les escoles del Patronat**A. Reciclatge**

Durant el curs 07-08 el personal docent i no docent del PMEI acredita el reciclatge fet a nivell individual.

B. Pràctiques a les escoles del patronat

<i>Escola</i>	<i>Procedència</i>	<i>Nre. de practicants</i>
EEI Son Roca	Magisteri.....	2
.....	Cicle formatiu	7
EEI S'Arenal	Magisteri.....	5
.....	Cicle formatiu	5
EEI Santa Catalina.....	Magisteri.....	0
.....	Cicle formatiu	0
EEI Ciutat Antiga.....	Cicle formatiu	4
EEI Santa Creu.....	Cicle formatiu	4
EEI Maria Mut i Mandilego.....	Cicle formatiu	2
EEI Can Alonso.....	Cap practicant ja que és el primer any de l'escola	
EEI Son Fuster	Cicle formatiu	1
Total		30

Conservatori Municipal Elemental de Música de Palma

Creació. El Conservatori Municipal Elemental de Música de Palma es creà el setembre de 2006.

Gestió. Es du per gestió indirecta per part de l'empresa **Estudi 6 Serveis Educatius i Culturals**

Alumnat. El nombre d'alumnes, de gener a juny de 2008, va ser de 94 (43 nins i 51 nines), i de setembre a desembre va ser de 128 (56 nins i 72 nines).

Assignatures. La relació d'assignatures és la següent: piano, guitarra, saxofon, clarinet, llenguatge musical, violoncel, percussió, violí, flauta; Cor del CMEMP.

Activitats complementàries

Audicions: 29, 30 i 31 de gener; 28, 29 i 30 d'abril, 29 i 30 de maig

Concert del Dia Europeu de la Música 21/06/08

Curs Body-Percussion, tercer trimestre

Taller d'instruments tradicionals 23-02-08

Curs de clarinet (Alberola). 9-02-08

Concert de la Banda Municipal. 13-03-08

Colònies d'Estiu "Es Burotell". Juny de 08

Cursos de formació per al professorat de música. Juliol de 08

Lliçó inaugural del 02-10-08

Activitats de la Setmana de Santa Cecília

Intercanvi per especialitats amb altres escoles i/o conservatoris

Exposició als pianistes de les obres compostes per Tomeu Artigues

Concerts per escoltar i aprendre

- Trio de guitarres. 10-1-08
- Clamusper. 14-2-08
- Trio de vent-fusta. 26-4-08
- David Ortiz. 18-5-08
- Escolania de la Seu. 14-6-08
- Guitarra i veu. 05-10-08
- Concert Habana Trio. 08-11-08

Concert d'alumnes

- Concert de Nadal. 23-12-08
- Pasqua. 19-3-08
- Fi de curs. 19-06-08 i 20-06-08

IGUALTAT I DRETS CÍVICS

El fet que l'Àrea d'Igualtat i Drets Cívics sigui de nova creació ha suposat una inversió inicial d'esforços per a la dotació d'infraestructura i equipament, organització interna i estructuració dels equips de feina.

Les funcions atribuïdes per la Batlia al Servei d'Igualtat i Drets Cívics inclouen, entre d'altres;

- Promoure accions transversals que en forma de plans específics abordin la igualtat d'oportunitats, respecte del risc d'exclusió social per raó de gènere, origen, discapacitat, edat o altres causes
- Adoptar mesures que garanteixin el desenvolupament de polítiques d'igualtat amb caràcter transversal amb l'objectiu d'evitar qualsevol classe de discriminació
- Crear, organitzar i coordinar el Consell de Dones
- Planificar, coordinar i gestionar el Pla municipal d'igualtat d'oportunitats
- Impulsar un servei d'informació, formació i prevenció en temes de gènere
- Prevenció contra la violència de gènere
- Desenvolupar polítiques que promoguin un comportament ciutadà cívic

Així durant el 2008 s'ha configurat el Servei d'Igualtat i Drets Cívics i els programes i serveis següents:

- Programa d'igualtat
- Programa de violència de gènere
- Programa de drets cívics i convivència
- Observatori Municipal de la Igualtat
- Centre Social Flassaders

PROGRAMA D'IGUALTAT

1. Coordinació del Pla municipal per a la igualtat d'oportunitats entre dones i homes

- **Constitució de la Comissió Política del Pla Municipal per a la Igualtat d'Oportunitats entre Dones i Homes de l'Ajuntament de Palma:**

Reunions de comissió previstes:	2
Comissions realitzades:	2
Representativitat per àrees:	1a 62%
	2a 77%

- **Constitució de la Comissió Tècnica del Pla Municipal per a la Igualtat d'Oportunitats entre Dones i Homes de l'Ajuntament de Palma:**

Reunions previstes	2
Comissions realitzades	2
Nre. d'àrees i àrees delegades representades	16
Persones tècniques que hi han participat	22
% de participants per sexe	82% dones
	18% homes

- **Realització de l'avaluació intermèdia del Pla amb aportacions de les distintes àrees municipals**

100% d'anàlisi d'indicadors quantitatius prevists i superior en el cas d'indicadors qualitatius

2. Incorporació de la transversalitat de gènere a tots els nivells i àmbits de decisió d'acord al marc normatiu i competencial

- **Assistències tècniques a les àrees municipals per a la incorporació de la perspectiva de gènere**

Àrees amb acords d'assistències tècniques sistematitzades: Habitatge i Cultura

- **Altres actuacions**

Assistència tècnica a l'Àrea Municipal de Funció Pública per a l'elaboració de la diagnosi i el protocol de detecció de situacions d'assetjament sexual.

Diagnosi sobre el grau d'igualtat a la funció pública.

- **Formació de personal municipal**

S'han realitzat dues accions formatives:

1. Eines i estratègies per incorporar la perspectiva de gènere: 26 persones (23 dones i 3 homes)
2. La incorporació transversal de la perspectiva de gènere: 14 persones participants (14 dones i 5 homes)

3. Foment de la participació de les dones a la vida social de la ciutat

- **Redacció del Reglament del Consell de Dones i per a la Igualtat**

- **Suport tècnic i logístic a entitats per al desenvolupament de projectes d'acció positiva:**

Col·laboració amb l'entitat Ciutat d'Elles

- **Cursos d'alfabetització digital "TIC TIC TIC" per a dones amb l'objectiu de reduir la bretxa digital de gènere:**

Taller "Acosta't a les noves tecnologies"	3
Taller "Aprèn noves habilitats per a la vida diària"	3

4. Recuperació de la memòria històrica de les dones

- **Col·laboració amb l'Àrea de Cultura per al reconeixement de les dones en la denominació dels carrers i espais públics de Palma**
- **Publicació de 2 volums de la col·lecció Dones de Palma, les grans desconegudes**
 - Maria Antònia Salvà
 - Sor Clara M. Ponce de León

5. Celebració d'actes i campanyes institucionals

- **Celebració del 8 de març, Dia de les Dones**

6. Prevenció de situacions de discriminació per raó d'orientació sexual

- **Col·laboració amb l'associació Ben Amics per a la Campanya de visibilitat lèsbica**

7. Projectes que incrementin l'oferta de serveis i de recursos de qualitat per a la millora dels usos del temps i la conciliació de la vida laboral i familiar

- **Equipament de la lutoteca del CS Flassaders**
- **Edició d'una calendari per a la corresponsabilitat a l'àmbit familiar**

PROGRAMA DE VIOLÈNCIA DE GÈNERE**1. Atenció integral i en xarxa a les persones víctimes de violència de gènere:**

- **Mapa de processos d'atenció a víctimes de violència de gènere a Palma:**

amb la participació de:	21 serveis públics
	3 serveis d'organitzacions socials
	9 associacions de dones
	7 dones víctimes de violència de gènere

- **Formació a professionals:**

S'han realitzat	7 cursos de formació en col·laboració amb la CAM (Caja de Ahorros del Mediterráneo)
	1 curs en col·laboració amb la FEMP (Federació Espanyola de Municipis i Províncies).
S'han format	97 professionals de les àrees de Benestar Social i Seguretat Ciutadana.

- **Formació de voluntariat**

S'ha impartit formació a	64 persones voluntàries.
--------------------------	--------------------------

- **Coordinació del grup de treball interàrees sobre prostitució amb la participació de les entitats que hi treballen**

2. Sensibilització i corresponsabilitat social davant la violència de gènere

- **Aprovació del Pacte Palma contra la Violència de Gènere amb l'adhesió de:**

843 persones

93 entitats

1 servei públic (Institut Balear de la Dona)

- **Celebració dels actes del 25 de novembre:**

27/10	Aprovació del Pacte Palma contra la Violència de Gènere
15/11	Formació de persones voluntàries
18/11	Signatura del conveni entre l'Ajuntament de Palma i la CAM per a la formació contra la violència de gènere
22/11	Establiment de punts d'informació als carrers de Palma contra la violència de gènere
23/11	Celebració de la Cursa Popular Pacte Palma contra la Violència de Gènere
24/11	Presentació de la Carta de serveis de la Policia Local
26/11 27/11	Curs de formació a professionals en col·laboració amb la FEMP

- **Tallers de prevenció i sensibilització dirigits a entitats, serveis i col·lectius específics:**

Total de sessions	3
Total de persones participants	100
Procedència	Consorti RIBA Institucions penitenciàries Moviment d'Escolta i Guiatge de Mallorca Grups d'Esplai de Mallorca

- **Tallers de prevenció i sensibilització dirigits a entitats, serveis i col·lectius específics:**

Total de sessions impartides a centres de secundària (col·laboració amb la CAM)	55
Total de centres	14
Total d'alumnat participant	1320

4. Servei d'Atenció Social Integral a Víctimes de Violència de Gènere

- **Informació, orientació, atenció social:**

Total de casos treballats	228
Casos nous	137
Casos provinents de 2007	91

- **Acompanyaments (iniciis a maig 2008):**

160 acompanyaments personalitzats

- **Teleassistència mòbil:**

Total 148 (66 de nous i 82 provinents de l'any 2007 i d'anys anteriors)

- **Suport i assessorament professionals, mitjançant interconsultes, informació sobre recursos**

- **Projecte Mentories d'atenció individual i grupal a fills i filles, en col·laboració amb la Fundació IRES**

Dones	42
Infants	63
Total de persones ateses	105

Grups	Infants de 4 a 9 anys (iniciat l'abril)
	Infants de 10 a 14 anys: (iniciat l'octubre)
	Infants-joves de 15 a 18 anys: sessions individuals i pregrupals
Total de grups	4

- **Programa d'atenció a persones que exerceixen el maltractament**

Pro Programa desenvolupat inicialment en conveni amb el COP i posteriorment mitjançant la Fundació IRES	
Casos oberts el 2008	21
Total de casos	48

- **Tallers de suport psicosocial grupal per a dones víctimes de violència de gènere: taller Art-teràpia:**

Nre. de sessions	26
Nre. de derivacions	25
Nre. de participants	14
Nre. de participants que finalitzen	6

PROGRAMA DE CONVIVÈNCIA I DRETS CÍVICS

1. Coordinació d'accions transversals en matèria de drets cívics i convivència

- **Projecte de prospecció inicial i intervenció sensibilitzadora i socioeducativa en el fenomen del botellot**

Prospecció directa a 5 zones on es realitza botellot: 3 nuclis al passeig Marítim, al port comercial i a Son Castelló

Total de persones	
Passeig Marítim	400 (60 grups/dia)
Polígon de Son Castelló	300

- Identificació dels perfils dels grups atenent-ne la mida, la composició, el gènere, els horaris i la freqüència de trobada, els hàbits de consum, les formes d'accés i els resultats de la intervenció socioeducativa (receptivitat, resposta, dinàmica)
- Coordinació politicotècnica amb representants de les àrees de Seguretat Ciutadana, EMAYA, Joventut, Benestar Social, Batlia, i Igualtat i Drets Cívics
- Campanya Botell-on/ Botell-off:
- Distribució de material de suport: alcoholímetres, preservatius, tassons

- **Adhesió al programa Integra Local del MITIN:**

Publicació de 3 projectes de l'Ajuntament de Palma amb finançament del MITIN (Ministeri de Treball i Immigració)

- **Diagnosi i l'establiment de prioritats d'intervenció en situacions d'infrahabitatge a la barriada de Son Gotleu**

- En col·laboració amb les àrees municipals de Benestar Social, Patronat Municipal de l'Habitatge i Consorci RIBA
- Edició de la *Guia per a la convivència a les comunitats de veïns i veïnes*

- **Projectes i activitats per al foment del civisme, la convivència, la tolerància i el coneixement intercultural:**

- **Projecte d'horts ecològics urbans, en col·laboració amb l'IES Josep Sureda i Blanes:**

Participació de 80 persones amb un 20% de procedència estrangera de països no comunitaris.

- **Programa Viure i Créixer**

Total d'activitats ofertes	69
Activitats per a la promoció de la convivència intercultural als barris (en col·laboració amb el MITIN)	17
Total de persones participants	1.807
Total de persones participants a les activitats per a la convivència intercultural	279

- **Programa Palma fora porta**

Realització d'itineraris guiats pels barris de Palma

Barri	Data	Dones	Homes	Nines	Nins	Total
Establiments	15/03	37	21	4	0	62
Els Hostalets	19/04	32	40	0	0	72
La Soledat	26/04	22	16	0	0	38
Son Ferriol	17/05	14	13	0	0	27
Sant Jordi	24/05	25	16	0	0	41
Es Coll d'en Rabassa	07/06	nc	Nc	nc	nc	51
Total						230

- **Desenvolupament d'activitats a centres escolars i IES a través del programa Palma ciutat educativa:**

Nre. d'activitats	2	Contes per a la convivència Contes per als drets humans
Nre. de sessions	87	
Nre. de centres educatius	30	
Total de persones participants		4.920

3. Celebració d'esdeveniments i dates commemoratives

- **Celebració del Dia Internacional de la Pau:**

50 participants

- **Col·laboració amb el programa d'activitats de l'Any Jovellanos:**

Exposició del 8 al 22 de juliol

- **Adhesió a la Carta de la salvaguarda de drets humans**

- **Celebració del Dia Internacional dels Drets Humans:**

Activitats del programa d'activitats "Viure i créixer"	Persones inscrites	Persones participants
Marató de contes i narracions pels drets humans	85	n/c
Danses del món	35	14
Facem una contarella amb els drets humans	50	10
Al CS Flassaders, exposició de llibres temàtics amb la col·laboració d'Amnistia Internacional, UNICEF i Llibreria Àgora		

- **Exposició Bla be Oumien i Documental Mimi la Joie**

Del 9 al 30 de desembre de 2008

OBSERVATORI MUNICIPAL DE LA IGUALTAT

1. Recerca, anàlisi i difusió de bones pràctiques

visites a la secció del web	17.204
Variació 2007/ 2008	increment del 59%

2. Realització d'estudis específics

- Anàlisi estadística de la població de Palma
- Persones amb discapacitat per encàrrec de l'Àrea de Benestar Social
- Introducció al Pla municipal de drogues per encàrrec de l'Àrea de Benestar Social
- Tercera edat per encàrrec de l'Àrea de Benestar Social
- Unitats de convivència per encàrrec de l'Àrea de Benestar Social
- Mercat de treball per encàrrec de l'Àrea de Benestar Social
- Infància i joventut per encàrrec de l'Àrea de Benestar Social
- Població Immigrant per encàrrec de l'Àrea de Benestar Social

3. Informació sobre recursos i entitats per a persones immigrants

Sessions	80.445	(variació 2007-2008= + 120%)
Pàgines vistes	616.496	(variació 2007 - 2008 = + 203%)
Visites a la <i>Guia de recursos</i>	218.295	(variació 2007-2008= + 82'8%)

CENTRE SOCIAL FLASSADERS

1. Tallers del Centre Social Flassaders

Tipus de taller	Ofertats	Realitzats
Participació	109	64
Igualtat d'oportunitats	7	6
Drets cívics i convivència	12	4
Espai menut	13	10
Espai gran	23	18
Total 2008	164	12
Total 2007	139	89

Persones participants	2008	2007
Dones	1.266	1.195
Homes	289	190
Total	1.555	1.385

2. Servei d'exposicions

Exposicions realitzades al Centre Social Flassaders: 15

3. Iniciatives sociocomunitàries

- a. Fototots 2008
- b. Festa de Nadal
- c. Plataforma infantil-juvenil
- d. Entitats residents

4. Servei d'usos d'espais

Utilització d'espai	Nre. d'usos	Nre. d'hores	Nre. de persones
Any 2008	3.673	14.804	62.424
Any 2007	3.818	16.651	60.653
Variació 2008-2007	-145	-1.847	+1.771

CULTURA

ACTIVITATS CULTURALS

Premis Ciutat de Palma 2008

Premi	Dotació	Obres presentades	Autor premiat	Obra
Llorenç Villalonga de Novel·la en Català	24.000.....	16.....	Sr. Xavier Gimeno Grasa	<i>El llibre dels plaers immensos</i>
Camilo José Cela de Crítica Literària	12.000.....	13.....	Sr. Bartomeu Fiol Mora.....	<i>Entre cavorques i Albió</i>
Joan Alcover de Poesia en Català.....	12.000.....	32.....	Sr. Jaume C. Pons Alorda.....	<i>Cilici</i>
Animació Independent	12.000.....	58.....	Srs. C. Soulmagnon, Q. Chaillet, Y. Benedi, E. Sebatien	<i>Gary</i>
Antoni Gelabert d'Arts Plàstiques.....	18.000.....	201.....	Sra. Paz Alcoverro.....	<i>Sense títol</i>
Guillem Sagrera d'Arquitectura		12.....	Srs. Boris Pena i Javier Oliver.....	<i>Rehabilitació del cinema Doré</i>

Activitats d'investigació

Es concediren tres beques d'investigació, dotades amb 6.000 euros cadascuna:

– Àrea d'humanitats i ciències socials:

Les joguines en els retrats d'infants. Una història de Palma a la fi de segle, original del Sr. Pere Capellà Simó.

– Àrea de ciències naturals:

Estudi de la prevalença de l'obesitat juvenil a les Illes Balears, original de les Sres. Maria del Mar Bibiloni Esteva, Elisa Martínez Sampol, Rosa Lluïl Vila i Maria Daniela Juárez.

– Àrea d'estudis de gènere:

Memòria i justificació de la recerca biogràfica de Maria Agnès Ribera, original de la Sra. Isabel Peñarrubia i Marquès.

Altres actuacions

– Convocatòria dels Premis Ciutat de Palma 2008 en les modalitats de novel·la en català, poesia en català, crítica literària, animació independent i arts plàstiques.

– Convocatòria del concurs per a la concessió de tres beques d'investigació a l'àrea d'humanitats i ciències socials, ciències naturals, cultura popular i tradicional, i estudis de gènere.

– Convocatòria de dues beques destinades a incentivar la formació en matèria d'arxius relacionada amb les competències de l'Ajuntament de Palma.

– Aprovació de les bases de convocatòria pública de subvencions 2008.

– Servei per impartir cursos de teatre a l'Escola Municipal d'Art Dramàtic.

– Contracte del Servei Descentralitzat de Dinamització Lingüística Territorial: prova pilot a tres barris

– Contracte del Servei Descentralitzat de Dinamització Lingüística Escolar de Palma

– Contracte del Servei Descentralitzat de Dinamització Lingüística i Intercultural de Palma

– Conveni entre l'Ajuntament de Palma i l'Obra Cultural Balear per a la posada en marxa i la gestió del Casal Alcover

- Conveni de pràctiques en empreses i institucions per a estudiants d'estudis oficials de postgrau entre l'Ajuntament de Palma i la Universitat de les Illes Balears
- Conveni de col·laboració entre el Centre Balears Europa i l'Ajuntament de Palma per a l'Any Europeu del Diàleg Intercultural i per a la commemoració de l'Any Jovellanos
- Conveni entre l'Ajuntament de Palma i l'Institut d'Estudis Baleàrics per transcriure, traduir i publicar les memòries d'Helene Choussat
- Cessió temporal a la Fundació Tren de l'Art de tres veles de Iona estampades amb reproduccions de fragments de l'obra gràfica de Joan Miró, Sèrie Mallorca
- Cessió a la Fundació La Caixa dels quadres *Enterrament de Ramon Llull*, original de Miquel Bestard, i *Ramon Llull*, de Ricard Anckerman
- Cessió al Consell Insular de Mallorca del quadre del rei Jaume I, i la còpia de la cimera del rei Martí I
- Cessió a Jaume Llabrés i Aina Pascual per al convent de les Caputxines de Palma dels retrats de Gaspar M. de Jovellanos, Gaietà Soler, Ferran VII i Maria Cristina de Borbó
- Participació a la XXVI Fira del Llibre, del dia 30 de maig al 8 de juny
- Pròrroga del contracte de servei de la biblioteca municipal Son Cladera
- Pròrroga del contracte de servei de la biblioteca municipal infantil situada al carrer d'Antoni Planas Franch, 4
- Contractació del servei de gestió de la biblioteca municipal del Coll d'en Rabassa
- Contractació del servei de gestió de la biblioteca municipal de Son Ximelis
- Contractació del servei de gestió de la biblioteca municipal d'Establiments
- Contractació del servei de gestió de la biblioteca de Son Ferriol
- Contractació del servei de gestió de la biblioteca de Son Sardina
- Col·laborar amb l'exposició "La mar de llengües. Parlar a la Mediterrània"
- Restauració de vuit vidrieres del saló de sessions de l'Ajuntament
- Aportació anual al Consorci del castell de Sant Carles, 31.542,99 euros

Publicacions

-Publicacions:

- . *Els noms de fora porta de la Ciutat de Mallorca*, de Gaspar Valero i Martí
- . *La reforma de l'església de Santa Eulàlia de Palma, 1889-1912*, de la col·lecció Rúbrica, núm. 19
- . *Emili Darder Cànaves, el darrer batle republicà de Palma*, de la col·lecció Biografies de Mallorquins, núm. 21
- . *Bartomeu Catany, un teòleg al servei del compromís i la concòrdia*, de la col·lecció Biografies de Mallorquins, núm. 23
- . *Jaume I, el rei que forjà una corona*, de la col·lecció Biografies de Mallorquins, núm. 24
- . *Gaspar M. de Jovellanos, un model de tolerància i diàleg*, de la col·lecció Biografies de Mallorquins, núm. 25
- . Pregó de la Festa de l'Estendard. *Un bon rei, un bon govern*, de Carlos Garrido Torres

-Col·laboracions:

- . *Palma íntima*, de Carlos Carrido
- . *Obra poètica i altres escrits*, d'Andreu Vidal
- . *Història de la Societat Arqueològica Lul·liana*, vol. III
- . *La Tesoreria del Reino de Mallorca durante su época de esplendor*, UIB
- . *Botigues de Palma*

Subvencions

Peticionari	Descripció de la subvenció	Import
ALIMNU	XIII Temporada de Ballet de Mallorca	54.000,00
Iguana Teatre, SL. Jordi Banal	Concertació de conveni	12.000,00
IMAGONEM, Asoc. Teatro sin Fronteras	Mallorca Viva Danza (2003)	3.000,00
Col·lectiu fotogràfic F/22	X Certamen Internacional de Fotografia Mallorca	2.000,00
Banda Unión Musical de Son Cladera	Banda	12.000,00
Assoc. Escola de Música i Danses de Mallorca	Docència i activitats de l'Associació	15.000,00
Edicions del País Valencià, SA	Realització de les rutes Jaume I	3.000,00
Sociedad Musical Instructiva Santa Cecilia	Concerts musicals	12.000,00
Mallorca Salsa, SL	I Congrés Intern. de Salsa a Palma	6.000,00
Agrupació Musical des Camp Redó	Escola i banda de música	12.000,00
Societat Cult., Musical i Recreat. S'Almudaina	Banda	12.000,00
Mallorclown	Escola de pallassos (2 anys)	4.000,00
Vivalia, SC	Festival Int. Cinema Gai i Lèsbic de Mallorca (3r)	3.000,00
Asoc. Amigos de los Molinos de Mallorca	IV Concurs Pintura Nac. i concurs Int. Fotografia	6.000,00
Fundació social La Sapiència	"Bellver, un espai socioeducatiu cap a la sensibilització"	30.000,00
Rafel Ferragut i Bonafé	Auditori	100.000,00
Sa Botiga de Buffon's Teatre cafè	Sa Botiga Arts Escèniques	6.000,00
Ensamada Musical SL	IX Fira Internacional del Disc a Mallorca	8.000,00
Assoc. Versión Acida	Taller de Dansa	2.100,00
Grup fotogràfic Digital de les I. Balears	Concurs III Saló Int. de Fotografia Digital Illes Balears	1.300,00
Assoc. Cultural Illa Oberta	Taller de Crítica	2.000,00
Assoc. Artífex Cultural	XI Mostra de Cinema i Vídeo de Palma	15.000,00
Alternatilla	Alternatilla	20.000,00
Associació Música i Joves	13è Festival de Música Clàssica d'Hivern	6.000,00
Societat Arqueològica Lul·liana	Recital poeticomusical homenatge Ma Ant. Salvà i Llorenç Riber	400,00
Joventuts Musicals de Palma	XXXVIII Festival Internacional de Música Serenates d'Estiu	15.000,00
Unió Musical Nostra Terra	Escola i músics	12.000,00
Assoc. Dislèxia i Família	Campanya "Units per la dislèxia"	3.000,00
Assoc. Mallorca Fantàstica	Mallorca Fantàstica	6.500,00
Biblioteca Diocesana	Biblioteca	12.000,00
Thomas Andreu, Antoni Ma	Documental cinematogràfic de Jovellanos	6.000,00
Centre d'Estudis d'Educació Corporal	1r Encontre Internacional Mètode Cos-art	5.000,00
Til Teatre Elàstic Nou SL	10è Festival Internacional de Teatre de Teresetes	12.000,00

Fundació Santuari de Lluç	Processó dels Profetes i les Matines de Nadal (de 2006)	12.000,00
Fundació ACA	I Setmana Internacional d'Orgue a Palma	3.000,00
Fundació ACA	XV Simpòsium i Jornades Internacionals Orgue Històric Balear	2.000,00
Música Mallorca	Festival Música Mallorca 2008 (de 2003)	2.000,00
Fundació ACA	XXIX Encontre Internacional de Compositors	11.000,00
Assoc. Cul. Rondalla Bellver	Iniciar i consolidar una colla de dimonis o percussió	2.000,00
La impossible, Assoc. Cultural	Tallers de dansa i moviment	3.000,00
Consell d'estudiants de la UIB	Cicle conferències "Costus o el barroquisme de la modernitat"	4.000,00
Forum Musicae	Encontre de l'Orquestra Joves Intèrprets Països Catalans (de 2004)	3.000,00
Aguiló Sabater, Victòria	Mostra r.e.a.l. Art moda Palma 2008 (és la 2a)	6.700,00
Estudis Assai, SL	Bandes de música i col·lectius	4.000,00
Assoc. Sans	Programació del Teatre Sans	5.000,00
Estudi Zero Teatre SCL	Manteniment, conservació i rehabilitació d'espais escènics	18.000,00
Club Prat de Catí	Fira del Caragol, conferències i sortides culturals	2.000,00
Grup Blanquerna	Activitats 2008	4.000,00
Obra Cultural Balear	Festa per la llengua	11.000,00
Obra Cultural Balear	Mallorca Món Festival	9.000,00
Obra Cultural Balear	Can Alcover, espai de cultura (revitalització...)	65.000,00
Joves de Mallorca per la Llengua	Acampallengua	6.000,00
Agrupació artísticocultural Mandrava	VI Festival Internacional d'Orgue Antoni Martorell	6.000,00
Aula Cultural	Passeig per la Literatura	3.000,00
	TOTAL	300.000,00

BANDA MUNICIPAL DE MÚSICA

<i>Tipus d'actuacions</i>	<i>Nre. d'actuacions</i>
Concerts escolars al Teatre Municipal Xesc Forteza	5
Concerts al Conservatori Superior de Música	13
Concerts primavera-estiu al carrer.	12
Concerts a vora mar	3
Concerts de Nadal.....	5
<i>Desfilades</i>	11
- Cavalcada dels Reis	
- Cavalcada de Sant Antoni	
- Trofeu Ciutat de Palma, a l'Hipòdrom de Son Pardo	
- Processó del Dijous Sant	
- Processó del Divendres Sant	
- Desfilada a la Fira d'Abril	
- Processó del Corpus Christi	
- Diada de la Policia Local	
- Festes del Carme	
- Festa de l'Estendard	
- Desfilada al passeig del Born per la Fira del Llibre	
<i>Concerts extraordinaris (altres llocs)</i>	9
- Trobada de Bandes a Ses Voltes	
- Teatre Xesc Forteza	
- Ses Voltes (Casa Regional Valenciana)	
- Castell de Bellver	
- Festes de la Mare de Déu de la Salut	
- Plaça de Santa Pagesa	
- Auditorium, per la Trobada de Bandes de Santa Cecília	
- Corpus Christi (Can Berga)	
- Concert de música antiga a l'església de Santa Eulàlia	
<i>Altres actes (assajos extraordinaris)</i>	1
-Assaig d'horabaixa al castell de Bellver	
Total	60

Infraestructures i manteniment

<i>Local d'assaig de l'edifici Policia Local</i>	<i>euros</i>
- Lars Peter Holmerg (condicionament d'estand i panells).....	1.403,00
- Lars Peter Holmerg (adquisició d'estands modulars).....	2.967,00
- Lars Peter Holmerg (adquisició de perxes).....	500,00
- Mecalux-Dormer,S.A.(adquisició d'estands metàl·lics).....	945,02
- Roldan (mobiliari d'oficina).....	142,49

ACTIVITATS TEATRALS**Teatre Municipal Passeig de Mallorca**

Companyia/grup	Obra i concert	euros
Jaume Sisa.....	concert <i>Qualsevol nit pot sortir el sol</i>	3.480 €
Res de res i en blanc.....	<i>Paraules robades</i>	2.500 €
Ensaimada Musical	conferència especial "Bob Dylan i "present i futur del rock en català"	11.634 €
Elàstic Nou	<i>El bosc dels ferrerets</i>	2.320 €
Juan L. Muñoz Moreno	<i>TV or not TV</i>	2.320 €
Mariantònia Oliver	<i>Bobot</i>	2.320 €
Associació Cultural Bon Averany	<i>Mot a mot</i>	2.000 €
Estudi Zero Teatre	<i>Teatre de Fantasia</i>	2.500 €
IV Mostra de Teatre d'Aficionats a Palma	6.000 €

Hi participaren:

Mercuri Teatre	<i>Homes i dones</i>
Es Rebrot.....	<i>Un dia només?</i>
Teatre Palmanyola	<i>El Sol ferit</i>
Agara	<i>S'Amor a totes ses edats</i>
Sempretardteatre.....	<i>Aquesta nit hem de matar Franco</i>
Taller de Teatre Passatemp de Son Sardina	<i>Sa meva tia i ses seves coses</i>
Grup de Teatre Gent d'Inca	<i>Nabilo III</i>
UOM Teatre.....	<i>L'inspector</i>
Grup Calabruix	<i>X k no te kllles?</i>
Grup de Teatre Coanegra.....	<i>s'herència d'en Toni Fabioler</i>
Mademico Teatre	<i>La visita d'un inspector</i>

Coberbos Teatre	<i>Va tot tort!</i>	
Quadre Escènic Club Horizonte	<i>Hotel Cosmopolita</i>	
Grup de Teatre Vostè Perdoni	<i>Tres femelles per un viudo</i>	
Lacom.uniTat	<i>Aurora de Gollada</i>	

Cicle "La vida en vers"

Hi participaren:

Corcada	<i>De biaix</i>	2.000€
Joan Manresa Martorell	<i>Nocturn per a acordió, recital</i>	529 €

Teatre Xesc Forteza

Companyia	Obra i concert	Pressupost
Luisi Producciones	Cantaora flamenca Argentina	6.960 €
Perla 29.....	<i>Passat el riu</i>	19.527,59 €
La Lluna nova produccions.....	<i>Unes veus</i>	23.245 €
Escola de Música mètode Irineu Segarra	<i>La Ciutat i la Lluna</i>	1.740 €
Fona Artist.....	Esperanza Fernández,cantant.....	1.500 €
Fona Artist.....	Quique González & La Aristocràcia del Barrio cantant	1.500 €
Bartolomé Gomila Ensenyat	Eilen Jewll, cantant.....	1.500 €
El gran salto	Russian Red, cantant	706,03 €
Deacorde producciones	Javier Ruibal, cantant	3.480 €
Producciones La Bolera.....	<i>L'abric</i>	4.640 €
Versus Teatre.....	<i>La millor nit de la teva vida</i>	6.421 €
Estudis Assai	<i>Ditjazztic</i>	2.000 €
Fona Artist.....	Joe Henry, cantant.....	1.500 €
Andreu Galmés.....	Andreu Galmés quartet.....	1.740 €
Res de Res i en Blanc.....	<i>Tempo</i>	5.220 €
Orfeo Mayurqa	Orfeo Mayurqa.....	700 €
Deacorde producciones	Vicki i Alba Molina, cantants.....	1.740 €
Associació cultural de Músic d'Eivissa i Formentera.....	Helio, concert	1.200 €

Dia Internacional de la Dansa

Hi participaren:

Jesús Daniel Abreu Bello	<i>Ojos de pez y cuerpo a tierra</i>	4.500€
Andrés Corchero-Rosa Muñoz	<i>San Vito</i>	5.800€
Nats Nus	<i>Slot i Mies</i>	7.500€
Provisional Danza	<i>40 tipos de Vodka i A primera vista</i>	6.380€
Maria Teresa Nieto del Màrmol	<i>Ni palante ni patrás</i>	8.000€
Guillermo Weickert Molina	<i>Paisaje equivocado</i>	2.000€
Associació Versió Àcida	<i>Clavo, piel de erizo</i>	1.508€
Mariantònia Oliver	<i>Petita Lola</i>	2.800€
Au Ments	<i>Accions-Reaccions</i>	2.000€

Congrés de Cultura

Hi participaren:

Amaia Abadia Beriaín, Jordi Nadal Cavaller, Carlos Marqués Rejas i Bartomeu Quetglas Vadell.

Altres activitats a espais exteriors i interiors

Companyia	Obra/concert	Pressupost
Taula Rodona	<i>Adoració dels Reis</i>	7.514 €
Programa de Setmana Santa (*)	<i>Via Crucis</i>	9.361 €
IX Setmana Europea de Música religiosa (*):		
Aura Gestió artística	Antoni Parera Fons, concert	10.440 €
IRU Gestió producció	dos concerts	11.600 €
Fundació General de l'UIB	Coral Universitat de les Illes Balears	5.000 €
EREP Balears	Dos concerts	8.932 €

Mostra de Teatre i Dansa Contemporanis

Hi participaren:

Associació Cultural Coordinadora de Sales Alternatives, Estudi Zero Teatre i Produccions del Management.

Festes de Sant Bernat de la Real

Hi participaren:

Felip Munar i Munar, Associació Cultural Tramudança, Joan Barceló Bauçà, Associació Cultural Carumbau, Xeremiers de Son Roca, Herbes Dolces i Balladors de Lluc.

Cessió de l'espai escènic de Ses Voltes

Entitat	Activitat	Pressupost
Conselleria d'Educació i Cultura del Govern.....	Representació teatral <i>La Tanca</i>	
Germandat de Donants de Sang.....	Activitat infantil i cultural	
Diada de Cultura Popular (*)		
Hi participaren:		
Xaloc Música	Ballada popular	1.400 €
Associació Cultural Es Revetlers	Ballada popular.....	550 €
Josep Miquel Arroyo i Cavaller.....	Grup musical Urbàlia Rurana.....	2.668 €
Drets Humans de Mallorca	Diada Escolar de la No-violència i la Pau	
Conselleria de Presidència del Govern de les Illes Balears	Activitats folklòriques	
Federació de Música i Ball Mallorquí	Ballada popular.....	9.460 €
Juan Soria Charneco.....	II Certamen de Música Cofrade Ciutat de Palma	
CEI Itaca.....	Fi de curs	
Confederación Nacional del Trabajo	Recital musical	
Miguel Cruz Amengual	III Jornades Republicanes	
Colla de Castellers de Mallorca	Castellers	1.500 €
Centre Aragonès de Mallorca.....	Festivitat de Sant Jordi	
Casa Regional Valenciana a Mallorca	festivitat Mare de Deu dels Desemparats	
Centre Gallec de Mallorca.....	XVII Trobada de Xiremiers i Gaiteros	
Casa Regional de Castella i Lleó de Mallorca.....	Festivitat de la comunitat autònoma	
Radiotelevisió de les Illes Balears	Diada infantil	
Direcció General de Política Lingüística	Final del concurs de maquetes "Rec Play"	
Confederación Nacional del Trabajo	Acte musical	
Centre Cristià de Mallorca.....	Acte musical	
Joves de Mallorca per la Llengua	Acte musical	
Colla de Castellers de Mallorca	X Diada Castellera	
Confederación Nacional del Trabajo	Mítting sindical	

Cessió del Teatre Municipal Xesc Forteza

<i>Entitat</i>	<i>Activitat</i>
Universitat de les Illes Balears	Dos espectacles teatrals xarxa Vives
Fundació Reial Mallorca.....	Gala anual
Veterinaris sense Fronteres	<i>La llegenda dels nans</i> , titelles
Mallorca Fantàstica.....	Festival Nacional de Fantasia i Ciència Ficció
Foracorda	Conferència i projecció audiovisual d'escalada
Conselleria d'Esports i Joventut	Final del Certamen Art Jove de música, teatre i dansa
PSM-Entesa nacionalista de Palma	Presentació de candidatura
Escola de Dansa Sant Jaume.....	Actuació benèfica
Junta Territorial de Palma del PP	Mítting
Tumbet músic.....	presentació de llibre i CD <i>L'escala de Jacob</i>
Club del Subscriptor d'Última Hora	Musical acústic
COPE Mallorca	Premis del XII Concurs de Dibuix Mediambiental
Fundació la Caixa	Programa CaixaEscena
AV Sa Calatrava-Monti-sion-Santa Clara	Festa popular
Obra Cultural Balear	concert de Maria del Mar Bonet
Radio i Televisió de Mallorca.....	Documental <i>Memòria i oblit d'una guerra</i>
Societat Protectora de l'Humor	Presentació del Museu de l'Humor de Mallorca
Associació Mallorquina per a la Salut mental Gira-sol.....	Espectacle <i>Arrum Arrai</i>
CCOO.....	Assemblea
Associació Cultural Sanç.....	Mostra de Teatre i Dansa Contemporanis
Associació Balear de Dana Oriental.....	Aniversari
El Gran Salto	presentació de disc de Marcel Cranc
Rafel Ferrà Barceló	presentació de disc de Rafel Ferrà
Casa Regional de Buenos Aires y su provincia	Concert benèfic
CCOO	Assemblea extraordinària
Brossa productions.....	II Marató de l'Humor
CP Gabriel Alzamora	Festa de Nadal

Cessió del Teatre Municipal Passeig de Mallorca

<i>Entitat</i>	<i>Activitat</i>
Associació Cultural Coordinadora de Sales Alternatives	Mostra de Teatro i Dansa Contemporanis
Conselleria d'Esports i Joventut	Final del Certamen Art Jove
Col·legi Públic S'Algar.....	Obra de teatre juvenil
Junta Territorial de Palma del PP	Precampanya electoral
Associació Cultural Voramar	Espectacle <i>Triatge</i>
Twinpics.....	Curtmetratge <i>Desesperación</i> , de Daniel Aguijarte

ACTIVITATS MUSICALS, D'ESPLAI I DE CINEMA**Festes de Sant Sebastià**

Castell de Bellver: Trofeu Tir de Fona

Teatre Municipal Passeig sw Mallorca: Col·lectiu d'Artistes lírics, Federico Chueca

3.665 €

Lliurament dels Premis Ciutat de Palma 2007 (*)

(*) Hi participaren: Maria del Mar Bonet i Miguel Poveda, Miquel Angel Pericàs, Ana Rosa Abejón Calleja i Ana Amate Vanrell.

Música Antiga

(Del 5 d'abril al 10 de maig)

Hi participaren: Duo Miroku-Rambaldi, La Scordatura, Thomas Schmitt, Fabordón Trio, Trio Sefarad i Banda Municipal de Música de Palma.

Pressupost total: 15.768,7 €**Corpus a Palma**

Hi participaren: Daniel Drexler, Ivone i Ivet Frontela, Esther Bosch Velazco i Tià Cardell Grup, Joventuts Musicals de Palma, Associació Cant i Expressió de les Illes Balears i Trio Mallorca.

Pressupost total: 14.973,75 €**Música per Palma**

Hi participaren: grup de tango Lucia Febrero y los Alcantarilleros, grup de jazz blues-rock Jay Kay Band, grup de jazz Perikàs Jazz Reunion, Aires Mallorquins de Palma (dues actuacions), Amancio Prada i els Blavets de Lluç, Cor dels Mestres Cantaires, Concert Benèfic de Nadal a la Seu amb el Cor de la Filharmònica de Dresden i l'Orquestra de Cambra del Conservatori Superior de les Illes Balears, Federació de Música i Ball Mallorquí.

Pressupost total: 15.551 €**Estiu 2008**

(del de juliol 3 al 4 de setembre)

Castell de Bellver Joventuts Musicals de Palma

..... Joana Amendoeira

..... Richard Hawley

..... Miquel Gil

..... Marcos Collado Jazz Trio

..... Pedro Iturralde

..... Orquesta Simfònica de Balears "Ciutat de Palma"

..... American Spiritual Ensemble

Pressupost total: 21.384,99 €

Ses Voltes.....La Portenya Jazz Band
Festival 9.cat
Concha Buika
Grup Moddathir Aboul Wafa
Grup Dúmbala Canalla
Lorenzo Santamaria & Perikas Rock-Soul-Band
Grup d'Havaneres Sotavent
Minifestival Acústica
Franca Massu
L.A.
Victor Uris blues Band
Espectacle flamenc *Con nuestro soniquete*

Pressupost total: 100557,01 €

Parc de la Mar

Projeccions de cinema: *Freaks, Laura, La huella, Blade Runner, Tiempos modernos, La invasión de los ladrones de cuerpos, Brazil, La flauta màgica, Sweeny Todd, Cassandra's dream, Hairspray, Indiana Jones i el temple de la calavera de cristall, Diario de una niñera, Jumper, Iron Man, El orfanato, 13 rosas, Rebobineu, per favor, En el valle de Elah, La noche es nuestra, Pequeña Miss Sunshine, Stadust, Les cròniques d'Spiderwick, Rec, Speed racer, Zombies party, Monstruoso, Azur i Asmar, Ratatouille, Moguda sota el mar, Mister Magorium, Harry potter i l'Orde del Fènix, 27 vestidos i Bee movie.*

Pressupost total: 25.500 €

Mostra Folklorica de Sóller.

Casal Solleric

Cicle "Des de la mirada de l'art", Festivals al Solleric.

Nadal (desembre de 2008)

Associació Amics del Jazz Balear, Associació Cultural Produccions de Ferro, Federació de Música i Ball Mallorquí i Antoni Miranda Oliver.

Projectes teatrals

	Obra	
Músics de Girona SCCL	<i>Tallats de Lluna</i>	12.000 €
Puntipart Dansteatre SL	<i>Mesogeios Thalasa</i>	12.000 €
Catorze 8 produccions	<i>Horroris Causa</i>	12.000 €

Infraestructures i manteniment

	<i>Pressupost</i>
<i>Teatre Municipal del Passeig de Mallorca:</i>	
Roca ingenieros SL (direcció d'obra llicència d'activitat i funcionament)	11.959,60 €
Roca ingenieros SL (redacció del Pla d'emergència i autoprotecció)	3.132 €
Refrigeración y Confort SA (instal·lació nou sistema A.C.)	10.213,80 €
Bartolomé Ramón, SA (supressió barreres arquitectòniques)	1.569,56 €
JCV (tractament preventiu contra la legionel·losi)	1.292,24 €
Bartolomé Ramón, SA (retirar material obsolet de la terrassa de l'edifi)	5.901,70 €
Bartolomé Ramón, SA (formació de solera)	1.254,74 €
SOCOTEC IBERIA (proves de funcionament climatització i baixa tensió)	1.206,40 €
Figueres International Seating SA (material accessori butaques)	381,96 €
Bartolomé Ramón, SA (feines auxiliars per a la instal·lació aire condicionat)	19.366,11 €
GUNNEBO ESPAÑA SA (fabricació i instal·lació comporta i elements de seguretat)	7.8738,34 €
Bartolomé Ramón, SA (fabricació i instal·lació de la barana de l'amfiteatre)	1.587,59 €
 <i>Teatre Municipal Xesc Forteza:</i>	
La Herramienta Balear (dos armaris)	518,64 €
CHEMTROL, divisió industrial (reparació sistema control barres motoritzades)	1.669,47 €
Roca ingenieros SL (Pla d'emergència i autoprotecció)	928 €
Francisco Mora Segura (suports fixació de cadenes)	174 €
Electrohidraulica Anja (manteniment de l'equip electrogen)	1.283,97 €
Fichet Sistemas y Servicios (cartells de sortida d'emergència)	59,30 €
Bartolomé Ramón, SA (formació de solera)	1.254,74 €
SOCOTEC IBERIA (proves de funcionament climatització i baixa tensió)	1.206,40 €
Figueres International Seating SA (material accessori butaques)	381,96 €
Fichet Sistemas y Servicios (extintors i cartells fotoluminiscent)	517,57 €
Bartolomé Ramón SA (reparació de juntes dels vidres de la claraboia)	1.227,37 €
Carpinteria J. Figuerola (recobriment escenari)	15.807,14 €
Bartolomé Ramón SA (treballs complementaris porta de vidre bar i vestíbul)	488,55 €
Fichet Sistemas y Servicios (reparacions del sistema contraincendis)	69,60 €
Bartolomé Ramón SA (retirada de barreres)	65,92 €
Bartolomé Ramón SA (susstitució de vidres romputs de les finestres façana)	4.034,61 €
Bartolomé Ramón SA (reparació de pedra façana)	1.317,11 €
Bartolomé Ramón SA (canvi de l'escalfador elèctric)	750,30 €
Bartolomé Ramón SA (reparació de goteres)	881,92 €
Bartolomé Ramón SA (fontaneria)	1.182 €
Bartolomé Ramón SA (obertura de la paret del terrat)	1.249,90 €
SOCOTEC IBERIA (proves de funcionament instal·lacions elèctrica baixa tensió)	1.078,80 €
Bartolomé Ramón SA (fontaneria)	146,31 €

Bartolomé Ramón SA (treure interruptors de llum)	1.608,98 €
COIBSA Manteniment i Serveis (posada a punt sistema refredament)	1.111,30 €
Elèctrica Socias & Rosselló (manteniment d'il·luminació de seguretat)	847,10 €
GUNNEBO España (reparació de porta seguretat i teclat)	278,63 €
GUNNEBO España (instal·lació de molla retenidor porta)	69,60 €
Figueres International Seating SA (manteniment de butaques)	904,80 €
Bartolomé Ramón SA (substitució sostre de guix)	2.625,09 €
Jaume Gual Carbonell (reportatge fotogràfic del Teatre)	638 €

Ambdós teatres:

Coibsa Manteniment i Serveis, SL

Balear Acustic, SL

IC SOFTWARE SL (gestió d'entrades sistema proscaenim)

Figueres International Seating SA (alçadors dels seients)

IC SOFTWARE SL (impressores tèrmiques entrades)

DOUBLET IBERICA SA (expositor per a fullets)

FUNDACIÓ PÚBLICA DE LES BALEARS PER A LA MÚSICA

Actuacions de l'Orquestra Simfònica de les Balears Ciutat de Palma

Plantilla

(a 31 de desembre de 2008)

Primers violins: 13

Segons violins: 14

Violes: 8

Violoncels: 8

Contrabaixos: 6

Flautes : 3

Oboès: 3

Clarinet: 3

Fagots: 3

Trompes: 5

Trompetes : 2

Trombons: 3

Tuba: 1

Timbales: 1

Percussió: 2

Arpa: 1

Secretari tècnic: 1

Arxiver: 1

Atriler: 1

Col.laboracions amb l'Orquestra

Director titular: 1

Director convidats: 24

Solistes convidats instrumentals: 36

Baix elèctric i bateria, 1; clarinet, 4; flabiol i tamborí, 1; guitarra, 1; orgue, 1; piano, 19; trompa, 5; trompeta, 1; vibràfon i bateria, 1; violí, 4; viola, 1; violoncel, 3; xeremies, 1.

Solistes convidats vocals: 77

Sopranos, 25; mezzosopranos, 9; contralts, 1; tenors, 18; barítons, 17; baixos, 7.

Cors convidats: 13

Narradors: 5

Presentadors: 2

Cantautora: 1

Solista vocal: 1

Actuacions**Actuacions públiques**

Concerts de temporada: 15

Òpera i concerts lírics: 12

Audicions escolars: 12

Concerts familiars: 3

Concerts de cambra 28

Altres concerts: 30

Obres

Obres interpretades: 192

Nombre d'interpretacions: 295

Estrenes: 7

Enregistraments: 2

Compositors i obres interpretades**Compositor**

Alcover/Bibiloni

Alís, R.

Alonso, F.

Artigues, B.

Arutiunian, A.

Aznavour, Ch.

Barbieri, F. A.

Barratier/Coulais

Barratier/Coulais

Barratier/Coulais

Barratier/Coulais

Barratier/Coulais

Bartók, B.

Beethoven, L. v.

Beethoven, L. v.

Beethoven, L. v.

Beethoven, L. v.

Beethoven, L. v.

Beethoven, L. v.

Beethoven, L. v.

Bellini, V.

Obres*Epitalami**Quatre imatges de Mallorca**Imatge IV: L'esglaïament des torrent de Pareis**La linda tapada. Canción del gitano**Psalmòdia per a orquestra**Concert per a trompeta**Ave Maria**El barberillo de Lavapiés. "Canción de la Paloma"**Carresses sur l'océan (de Los chicos del coro) (2)**Cerf-volant (de Los chicos del coro) (2)**La fin du jour (de Los chicos del coro)**Nous-Rêves (de Los chicos del coro)**Vois sur ton chemin (de Los chicos del coro) (2)**Concert per a orquestra**Egmont op. 84**Egmont. Obertura**La victòria de Wellington**Les criatures de Prometeu. Obertura**Romança núm. 2 per a violí i orquestra**Simfonia núm. 5**Simfonia núm. 7**Norma (2)*

Bellini, V.	<i>I Puritani</i> (3)
Bernstein, L.	<i>West Side Story</i> . Selecció (8)
Bishop, H.	<i>Lo, hear the gentle lark</i>
Bizet, G.	<i>Carmen</i> . Fragments corals del 1r acte
Bizet, G.	<i>Carmen</i> . Suite núm. 1. Intermezzo (2)
Bizet, G.	<i>Carmen</i> . Suite núm. 1. Selecció
Bizet, G.	<i>Carmen</i> . Suite. Aragonesa, Intermezzo, Els torejadors (2)
Bonet/Paniagua	<i>Carmen</i> . Suites 1 i 2. Selecció
Borràs de Riquer, Ll.	<i>Dansa de la primavera</i>
Brahms, J.	<i>Brisas</i> . Fantasia per a piano, cor de dones i orquestra
Brahms, J.	<i>Concert per piano núm. 1</i>
Brahms, J.	<i>Concert per a piano núm. 2</i>
Brahms, J.	<i>Dansa hongaresa núm. 1</i>
Brahms, J.	<i>Dansa hongaresa núm. 5</i>
Brahms, J.	<i>Simfonia núm. 2</i>
Brahms, J.	<i>Simfonia núm. 4</i> (3)
Brahms, J.	<i>Simfonia núm. 4</i> . Selecció
Brahms, J.	<i>Un rèquiem alemany</i>
Brouwer, L.	<i>Retrats catalans</i>
Bruch, M.	<i>Concert per a 2 pianos</i>
Caccini, G.	<i>Ave Maria</i>
Casals, E.	<i>Concert per a violoncel</i>
Chapí, R.	<i>El tambor de granaderos</i> . Preludi
Chaplin, Ch.	<i>Música de pel·lícules</i>
Chopin, F.	<i>Andante spianato i Gran polonesa brillant</i>
Chopin, F.	<i>Concert per a piano núm. 2</i>
Chueca, F.	<i>Cádiz</i> . Preludi
Chueca, F.	<i>La alegría de la huerta</i> . Preludi
Conyngham, Barry	<i>Cala Tuent</i> (estrena)
Copland, A.	<i>Concert per a clarinet</i>
Coulais, B.	<i>In memoriam</i> (de <i>Los chicos del coro</i>) (2)
Coulais, B.	<i>La complainte du vent</i>
Debussy, C.	<i>La Mer</i>
Debussy, C.	<i>Nocturnes</i>
Defilippi/Faricier	<i>Faltaba un ángel</i>
Diversos	<i>Jazz selecció</i>
Elgar, E.	<i>The Kingdom</i> . Ària "The sun goeth down"
Estellés/Bonet	<i>Les Illes</i>
Falla, M. de	<i>El sombrero de tres picos</i> . Suite núm. 2
Falla, M. de	<i>Noches en los jardines de España</i>
Fauré, G.	<i>Isabel</i> , sobre el tema <i>Pavane</i> (2)

Font de Anta, M.	<i>Cruz de mayo. Pasdoble torero</i>
Franck, C.	<i>Panis angelicus</i> (2)
Gershwin, G.	<i>Rhapsody in Blue</i> (2)
Gershwin/Köster	<i>Porgy and Bess. Suite per a clarinet i cordes</i> (2)
Ginastera, A.	<i>Variaciones concertantes</i>
Giordano, U.	<i>Andréa Chénier. "Nemico della patria"</i> (2)
Granados, E.	<i>Goyescas. Intermedi</i>
Grieg, E.	<i>Peer Gynt. Suite. Al palau del rei de la muntanya</i> (2)
Guibelalde, M.	<i>Réquiem per a orquestra</i>
Guridi, J.	<i>El caserío. Preludi</i>
Halffter, E.	<i>Cavatina</i>
Händel, G. F.	<i>Música aquàtica. Alla hornpipe</i> (2)
Haydn, F. J.	<i>Simfonia núm. 101 "El rellotge". 2n moviment</i> (2)
Herbeck, J. R. von	<i>Pueri concinite</i> (2)
Hindemith, P.	<i>Simfonia "Maties el pintor"</i>
Honegger, A.	<i>Pacífic 231. Moviment simfònic núm. 1</i>
Kabalevski, D.	<i>Els comedians. Suite</i>
Kadsantsaki, N./Hadjidalis, M.	<i>Den itan nissi</i>
Lara/Faricier	<i>Noche de ronda</i>
León Fioravanti, D.	<i>Little Symphony</i> (estrena)
Leoncavallo, R.	<i>I Pagliacci. Pròleg</i> (2)
Livanelli, Zufu	<i>Merhaba</i>
Lorente, A.	<i>Bajo la magia de Oz</i>
Luna, P.	<i>Molinos de viento. Cor d'introducció del 1r quadre</i>
Mahler, G.	<i>Simfonia núm. 1 "Tità"</i>
Mancini, H.	<i>Medley. Tribut a Henry Mancini</i>
Marí/Livaneli	<i>Tots dos ens equivocàrem</i>
Marquès, P. M.	<i>El anillo de hierro. Preludi</i>
Mascagni, P.	<i>Cavallería Rusticana. Intermezzo</i> (2)
Mendelssohn, F.	<i>Les Hèbrides. Obertura</i>
Mendelssohn, F.	<i>Simfonia núm. 4</i>
Mendelssohn, F.	<i>Simfonia núm. 5 "Reforma"</i>
Mendelssohn, F.	<i>Somni d'una nit d'estiu. Marxa nupcial</i> (2)
Mendelssohn, F.	<i>Somni d'una nit d'estiu. Obertura</i>
Monnot/Piaf/Faricier	<i>L'Hymne a l'amour</i> (2)
Montllor, O.	<i>Dos anònims</i>
Montsalvatge, X.	<i>Concerto breve</i>
Montsalvatge, X.	<i>Una voce in off</i>
Moreno Torroba, F.	<i>Luisa Fernanda</i> (4)
Moreno Torroba, F.	<i>Luisa Fernanda. "Lucha la fe"</i>
Morricone, E.	<i>Música de pel·lícules</i>

Mozart, W. A.	<i>Concert per a piano núm. 11, KV 413</i>
Mozart, W. A.	<i>Concert per a piano núm. 21, KV 467</i>
Mozart, W. A.	<i>Concert per a clarinet</i>
Mozart, W. A.	<i>Petita serenata nocturna. 1r moviment (2)</i>
Mozart, W. A.	<i>Requiem. Lacrimosa</i>
Mozart, W. A.	<i>Simfonia núm. 41, "Júpiter"</i>
Mussorgski, M.	<i>Kovantxina. Obertura</i>
Orff, C.	<i>Carmina Burana</i>
Paganini, N.	<i>Concert per a violí núm. 4</i>
Parera Fons, A.	<i>El Rei En Jaime I (estrena)</i>
Pons, Mercè	<i>Contradicions</i>
Popular catalana/Maria del Mar Bonet	<i>La dama d'Aragó</i>
Popular coreana	<i>Ohnara</i>
Popular grega/Garcia, A.	<i>Per Hipòcrates</i>
Popular sarda/ Garcia A.	<i>Des de Mallorca a l'Alguer</i>
Poulenc, F.	<i>La voix humaine</i>
Prizeman, R.	<i>Voca me</i>
Prokófiev, S.	<i>Concert per a violí núm. 2</i>
Prokófiev, S.	<i>Romeu i Julieta, Suite núm. 2. Montescos i Capulets (8)</i>
Prokófiev, S.	<i>Romeu i Julieta. Suite núm. 1. Mort de Tibald (8)</i>
Prokófiev, S.	<i>Romeu i Julieta. Suite núm. 2. Romeu a la tomba de Julieta (8)</i>
Prokófiev, S.	<i>Simfonia concertant</i>
Prokófiev, S.	<i>Simfonia núm. 1, "Clàssica"</i>
Puccini, G.	<i>Il tabarro. "Nulla, silenzio!" (2)</i>
Puccini, G.	<i>La Bohème (3)</i>
Puccini, G.	<i>Le Villi</i>
Puccini, G.	<i>Madama Butterfly (2)</i>
Puccini, G.	<i>Suor Angelica</i>
Puccini, G.	<i>Turandot. Fragments corals del 1r acte</i>
Purcell, H.	<i>Dido and Aeneas. Ària "When I am laid in Herat"</i>
Purcell, H.	<i>Dido and Aeneas. Obertura</i>
Purcell, H.	<i>Ode for the Birthday of Queen Mary. Obertura</i>
Purcell, H.	<i>The Fairy Queen. Ària "Hark, hark the echoing air"</i>
Purcell, H.	<i>The Fairy Queen. Ària "Oh, let me weep"</i>
Rakhmaninov, S.	<i>Concert per a piano núm. 1 (3)</i>
Roig Francolí, M. A.	<i>Càntics per a una terra sagrada (estrena)</i>
Rossini, G.	<i>Guillem Tell. Obertura (3)</i>
Rossini, G.	<i>La gazza ladra. Obertura (2)</i>
Saint-Saëns, C.	<i>Introducció i Rondó capritxós per a violí i orquestra</i>
Saint-Saëns, C.	<i>Oratori de Nadal</i>
Saint-Saëns, C.	<i>Samson et Dalila. Cor d'introducció del 1r acte</i>

Schumann, R.	<i>Conzertstück "Peça de concert" per a 4 trompes</i>
Seferis/Theodorakis	<i>A la platja</i>
Serrano, J.	<i>La canción del olvido. "Junto al puente"</i>
Serrano, J.	<i>Los claveles. "Qué te importa que no venga"</i>
Sibelius, J.	<i>Simfonia núm. 2</i>
Smatana, B.	<i>La meva pàtria. El Moldava</i>
Soler, A./ Garcia Abril, A.	<i>Quatre sonates per orquestra</i>
Soutillo/Vert	<i>La del soto del parral. "Ya mis horas felices"</i>
Soutillo/Vert	<i>La leyenda del beso. Intermedi</i>
Strauss, J. (fill)	<i>Al bell Danubi blau. Vals</i>
Strauss, J. (fill)	<i>De cacera (Auf der Jagd). Polca ràpida</i>
Strauss, J. (fill)	<i>Marxa persa</i>
Strauss, J. (fill)	<i>Perpetuum mobile</i>
Strauss, J. (fill)	<i>Tritsch-Tratsch Polka</i>
Strauss, J. (fill)	<i>Vals de l'Emperador (Kaizerwaltzer)</i>
Strauss, J. (pare)	<i>Marxa Radetzky (2)</i>
Strauss, J. i Josef	<i>Pizzicato polka</i>
Strauss, R.	<i>Concert per a trompa núm. 1</i>
Strauss, R.	<i>Don Quixot</i>
Stravinsky, I.	<i>Simfonia dels salms</i>
Stride/Faricier	<i>El tamborilero</i>
Theodorakis, M.	<i>Abril</i>
Torrandell, A.	<i>Tristes souvenirs</i>
Tradicional	<i>Cançó de treball</i>
Tradicional	<i>Cançons de treball</i>
Tradicional	<i>Dansa d'amor</i>
Turina, J. L.	<i>Fantasia sobre una fantasia d'Alonso Mudarra</i>
Txaikovski, P. I.	<i>Capritx italià (2)</i>
Txaikovski, P. I.	<i>El llac dels cignes. Selecció (2)</i>
Txaikovski, P. I.	<i>El Trencaous. Danses característiques</i>
Txaikovski, P. I.	<i>El Trencaous. Vals de les flors</i>
Txaikovski, P. I.	<i>Marxa eslava</i>
Txaikovski, P. I.	<i>Obertura 1812</i>
Txaikovski, P. I.	<i>Romeu i Julieta. Obertura-fantasia (10)</i>
Txaikovski, P. I.	<i>Serenata per a cordes. Selecció</i>
Txaikovski, P. I.	<i>Simfonia núm. 1, "Somnis d'hivern"</i>
Valent, J.	<i>Cantata acadèmica (estrena)</i>
Valent, J.	<i>Les nou dignitats divines (estrena)</i>
Valent, J.	<i>Sarrià</i>
Verdi, G.	<i>Aida. Fragments corals del 2n acte</i>
Verdi, G.	<i>Don Carlo. "Io morirò" (2)</i>

Verdi, G.	<i>Falstaff. "L'Onore" (2)</i>
Verdi, G.	<i>La forza del destino. Obertura (3)</i>
Verdi, G.	<i>La Traviata. "E strano"</i>
Verdi, G.	<i>La Traviata. Preludi del 1r acte</i>
Verdi, G.	<i>La Traviata. "Sempre libera"</i>
Verdi, G.	<i>Missa de Rèquiem (2)</i>
Verdi, G.	<i>Nabucco. Fragments corals del 1r acte</i>
Verdi, G.	<i>Otello. "Ave Maria"</i>
Verdi, G.	<i>Otello. "Canzone del salice"</i>
Verdi, G.	<i>Otello. "Credo" (2)</i>
Verdi, G.	<i>Rèquiem. Sanctus</i>
Villa-Lobos, H.	<i>Bacchianas brasileiras núm. 3</i>
Vivaldi, A.	<i>Les quatre estacions. Primavera (2)</i>
Vives, A.	<i>Doña Francisquita. "Coro de Románticos"</i>
Vives, A.	<i>Doña Francisquita. "Fandango"</i>
Wagner, R.	<i>L'holandès errant. Obertura</i>
Wagner, R.	<i>Tanhhäuser. Obertura (2)</i>
Waldteufel, E.	<i>Els patinadors. Vals</i>
Weber, C. M.	<i>Der Freischütz. Obertura</i>
Weber, C. M.	<i>Simfonia núm. 1</i>
White/Faricier	<i>Noël blanc (2)</i>
Williams, J.	<i>Música de pel·lícules</i>
Xostakóvitx, D.	<i>Simfonia núm. 6</i>
Zito, T./Cuenca. T.	<i>Divertimento</i>

ARTS PLÀSTIQUES

CENTRE D'EXPOSICIONS I DOCUMENTACIÓ D'ART CONTEMPORANI. CASAL SOLLERIC

Planta baixa

Exposicions

- "Art for Fun (Tu el dus!)". 22 de novembre de 2007-13 de gener de 2008.
- "Premi Ciutat de Palma 'Antoni Gelabert' d'Arts Plàstiques 2007. Obres seleccionades". 20 de febrer-30 de març.
- "IX Biennal Espanyola d'Arquitectura i Urbanisme". 10 d'abril-25 de maig.
- "King. Una biografia en còmic de Martin Luther King, Jr." de Ho Che Anderson. 19 de juny-7 de setembre.
- "Freak out. Gilbert Shelton, historietes". 18 de setembre-9 de novembre.

Altres activitats

- 25 gener. Presentació de l'oli novell del Consell Regulador de la Denominació d'Origen de Mallorca (planta baixa i pati). Acte consistent en una roda de premsa i en una degustació de l'oli novell.
- 4 febrer. Concerts de Música de Cambra.
- 9 febrer. Concerts de Música de Cambra.
- 16 febrer. Concerts de Música de Cambra.
- 23 febrer. Concerts de Música de Cambra.
- 9 d'abril. Roda de premsa de les exposicions "IX Biennal Espanyola d'Arquitectura i Urbanisme" i "Iñaki Gracenea. Surrounding".
- 4 juny. Roda de premsa de les exposicions "Imatges per a la dignitat" i "Mateu Bauzà. Obres 1989-2008".
- 18 juny. Roda de premsa de les exposicions "King. Una biografia en còmic de Martin Luther King, Jr.", "Richard Kalvar. Retrospectiva" i "Lido Rico. Noctilucos".
- 17 de setembre. Roda de premsa sobre la Nit de l'Art 08 per presentar les exposicions "Freak out. Gilbert Shelton, historietes", "Exilis. Jaume Simó Sabater i Garau. Obres 1997-2008" i "Valcárcel Medina. Territio".
- 19 setembre. Xerrada amb Gilbert Shelton i posterior acte de signatura amb motiu de l'exposició "Freak Out".

Planta entresòl

Exposicions

- "Art for Fun" (planta baixa i entresòl). 22 de novembre de 2007-13 de gener de 2008.
- "Premi Ciutat de Palma 'Antoni Gelabert' d'Arts Plàstiques 2007. Obres seleccionades" (planta baixa i entresòl). 20 de febrer-30 de març.
- "IX Biennal Espanyola d'Arquitectura i Urbanisme". (planta baixa i entresòl). 10 d'abril-25 de maig.
- "Mateu Bauzà. Obres 1989-2008". 5 de juny-13 de juliol.
- "Exilis. Jaume Simó Sabater i Garau. Obres 1997-2008". 18 de setembre-9 de novembre.
- "Joan-Ramon Bonet. Fotografia 1973-2008". 20 de novembre de 2008-11 de gener de 2009.

Altres activitats

- 1 febrer. Roda de premsa de presentació de les exposicions: "Mapas abiertos. Fotografia latinoamericana 1991-2002" i "Javier Arce. Capilla Sixtina. El ornamento de las masas: duelo de lo Dionisiaco y lo Apolíneo".

Planta noble

Exposicions

- "Pep Canyelles. Escultures 1985-2007". 29 novembre de 2007-20 de gener de 2008.
- "Mapas Abiertos. Fotografía latinoamericana 1991-2002". 31 de gener-4 de maig.
- **"Richard Kalvar. Retrospectiva". 19 de juny-28 de setembre.**
- "Antoni Ferragut. Retrospectiva". 20 de novembre de 2008-11 de gener de 2009.

Altres activitats

- 28 abril. Concert de l'agrupació Studium Aureum a la sala de la planta noble.
- 14 maig, dins el marc de la IX Biennal Espanyola d'Arquitectura i Urbanisme es du a terme una taula rodona amb Carmen Pinos, Jaume Coll, Ángel Alonso i Luis Corral, com a moderador.

Espai Quatre

Exposicions realitzades

- "Mateo Maté. Thanksgiving Turkey". 29 de novembre de 2007-20 de gener de 2008.
- "Javier Arce. Capilla Sixtina. El ornamento de las masas: duelo de lo dionisiaco y lo apolíneo". 31 de gener-30 de març.
- "Iñaki Gracenea. Gurrounding". 10 d'abril-15 de juny.
- "Lidó Rico. Noctilucos". 19 de juny-7 de setembre.
- "Valcárcel Medina. Territio". 18 de setembre-9 de novembre.
- "Javier Pérez. Objetos del deseo" (planta baixa i Espai Quatre). 20 de novembre de 2008-11 de gener de 2009.

Altres activitats a la Sala Vermella

- 10 març. Roda de premsa sobre el lliurament del VII Premi d'Arts Plàstiques Xam Rotary Club Palma Ramon Llull.
- 1 juliol. Roda de premsa sobre "Palma nit a nit: cinema" (juliol-agost).
- 1 juliol. Roda de premsa per presentar públicament el portal www.turart.com dins el projecte SAITUR (sistema de suport a la innovació turística), liderat conjuntament pel Govern de les Illes Balears i la Cambra de Comerç de Mallorca, amb la col·laboració de l'Ajuntament de Palma.
- 10 juliol. La Fundació Caixa fa entrega dels premis de la convocatòria d'ajudes a entitats d'interès públic i social 2008.
- 15 juliol. La companyia de dansa Pasodos convoca la roda de premsa "Una vida para la danza", per presentar una jove ballarina mallorquina de 16 anys, Laura Álvarez, que vol estudiar a la prestigiosa escola de ballet Tanz Akademie de Zuric.
- 14 octubre. Roda de premsa sobre "Botart".
- 19 novembre. Roda de premsa amb motiu de les exposicions "Antoni Ferragut. Retrospectiva", "Joan-Ramon Bonet. Fotografia 1973-2008" i "Javier Pérez. Objetos del deseo".

Pati del Casal Solleric

Exposicions

- "Fotojove. XII Marató fotogràfica Escolar". 1-30 abril. Mostra de fotografies presentades al certamen organitzat per la Regidoria d'Educació de l'Ajuntament de Palma, FOTO JOVE.
- "Impuls al disseny". Conselleria d'Indústria i IDI, Institut d'Innovació Empresarial de les Illes Balears. 8-28 de maig.
- "Imatges per a la dignitat", Ajuntament de Palma i Govern de les Illes Balears. 5-29 de juny.
- **"Tibet, l'èxode". Fotografies d'Ángel López Soto. 29 de juliol-31 d'agost.**

Altres activitats:

- 6 febrer. Presentació del llibre *Casa abierta*, de Lourdes Duran.
 - 11 març. Lliurament del VII Premi d'Arts Plàstiques Xam Rotary Club Palma Ramon Llull.
 - Còctel de l'Acadèmia Espanyola de Dermatologia i Veneriologia.
 - 22 d'abril. Còctel del tour operador suec Fritidsresor.
 - 25 d'abril. Enregistrament amb el Sr. Furió, nét del pintor Vicenç Furió, per al programa *Llinatges* d'IB3.
 - 14 de maig. Arribada de la primavera. L'Ajuntament de Palma inicia el programa de les Festes de Primavera/del Corpus a Palma, ja consolidat a la nostra ciutat, i que arriba a la seva tretzena edició. Es realitza el concert inaugural del cicle Daniel Drexler al pati del Casal.
 - 15 de maig. 10è Festival Internacional de Teatre de Teresetes de Mallorca: *Andersen*; companyia Lo peix daurat (Mallorca).
 - 15 de maig. 10è Festival Internacional de Teatre de Teresetes de Mallorca: *Diaphanie ou les mèmories d'une fee*; companyia Melois (França).
 - 18 de maig. 10è Festival Internacional de Teatre de Teresetes de Mallorca: *Vulgarcito i entre diluvios*; companyia La Chana, (Castella-Lleó).
 - 28 de juliol. Roda de premsa de l'exposició "Tibet, l'èxode". Fotografies d'Àngel López Soto.
 - 25 d'agost. Conferència del lama Wangchen "Tibet: la seva història, la seva cultura, la seva filosofia i la seva actualitat".
 - Juliol-agost "Palma nit a nit: cinema". L'Ajuntament de Palma proposa per a l'estiu una extensa programació de cinema al parc de la Mar, al Casal Solleric i al Teatre Municipal del passeig de Mallorca. Pel que fa a la programació de cinema del Casal Solleric, es manté el cicle "Des de la mirada de l'art. Festivals al Solleric".
- Calendari diari de projeccions al Casal Solleric:
- 3 de juliol: *L'enfant (El niño)*, 2005
 - 10 de juliol: *Un buda*, 2006
 - 17 de juliol: *El viejo que leía novelas de amor*, 2000
 - 24 de juliol: *Tropical Malady*, 2004
 - 31 de juliol: Any Jovellanos. *Goya en Burdeos*, 1999
 - 7 d'agost: *Nôtre musique*, 2004
 - 14 d'agost: *El cielito*, 2004
 - 21 d'agost: *In the Mood for Love*, 2000
 - 28 d'agost: *14 kilómetros*, 2007
 - 4 de setembre: *Bikur Hatizmoret*, 2007
 - 8 d'octubre. Presentació de l'acte inaugural de Tapalma, organitzat per l'Associació Empresarial de Restauració de Mallorca.
 - 22 i 23 d'octubre. Enregistrament per a la presentació del programa *Va d'anuncis*, del canal autonòmic IB3.
 - 31 d'octubre. Entrega de premis del concurs de fotografia "Naturalesa urbana" pel 50è aniversari de Via Sindicat
 - 7 de novembre. IV Congrés Nacional de Dislèxia, organitzat per la Federació Espanyola de Dislèxia, amb ball de bot i còctel.
 - 21 novembre. Celebració del 1r aniversari del Club de la Risa.

Ses Voltes Centre d'Exposicions**Exposicions**

- "100COVIB". 30 de novembre de 2007-6 de gener de 2008.
- "POETICAS.CAM". 17 de gener-2 de març.
- "Reuters mira el mundo". 5 de març-13 d'abril.
- "De la Mediterrània als Andes". 24 d'abril-29 de juny.
- "Johnny Roqueta. Tanto tiempo pa esto". 10 de juliol-31 d'agost.
- "Joan Bennàssar. Mallorca eròtica". 28 de novembre de 2008-4 de gener de 2009.

Altres activitats

- 16 de gener. Roda de premsa d'inauguració de l'exposició "POETICAS.CAM".
- 5 de març. Roda de premsa d'inauguració de l'exposició "Reuters mira el mundo".
- 23 d'abril. Roda de premsa d'inauguració de l'exposició "De la Mediterrània als Andes".
- 9 de juliol. Roda de premsa d'inauguració de l'exposició "Johnny Roqueta. Tanto tiempo pa esto".
- 27 de novembre. Roda de premsa d'inauguració de l'exposició "Joan Bennàssar. Mallorca eròtica".

Passeig del Born

Exposicions: - "Auguste Rodin a Palma". 21 de desembre de 2007-27 de gener de 2008.

ANY JOVELLANOS**Exposició itinerant**

* del 3-3-08 al 9-3-08	IES Joan Maria Tomàs
* del 10-3-08 al 16-3-08	Col·legi Pedro Poveda
* del 17-3-08 al 30-3-08	Teatre Municipal Xesc Forteza
* del 31-3-08 al 6-4-08	IES Madina Mayurqa
* del 7-4-08 al 13-4-08	IES Marratxí
* del 14-4-08 al 20-4-08	Escola Graduada Gabriel Alzamora
* del 21-4-08 al 27-4-08	Sagrat Cor
* del 28-4-08 al 4-5-08	CP Son Serra
* del 5-5-08 al 10-5-08	CP Establiments
* del 12-5-08 al 18-5-08	IES Joan Alcover
* del 19-5-08 al 25-5-08	CP Pràctiques
* del 26-5-08 a l'1-6-08	CTEIB Tecnologia Esportiva
* del 2-6-08 al 8-6-08	CP La Soledat
* del 9-6-08 al 15-6-08	IES Emili Darder
* del 16-6-08 al 22-6-08	CP Son Rutlan (edifici de primària)
* del 7-7-08 al 3-8-08	Flassaders
* del 4-8-08 al 10-8-08	Museu de Lluc
* del 6-10-08 al 12-10-08	Castell de Bellver
* del 20-10-08 al 26-10-08	CP Establiments
* del 10-11-08 al 16-11-08	CP Eugeni López
* del 17-11-08 al 23-11-08	IES Juníper Serra

CAN BORDILS**Exposicions**

- "Creant futur. 30 anys de l'STEI". Pati de Can Bordils. 8-29 de maig.

Ses voltes, parc de la mar i teatre municipal xesc forteza

Altres activitats

- Del 15 al 20 de juliol. L'Ajuntament de Palma i Obres Socials CAM presenten a Ses Voltes, al parc de la Mar i al Teatre Municipal Xesc Forteza *l'illa es va convertir en l'illa de Camelot i deixa't dur a un món de fantasia*:
- 15 de juliol. Cercavila; Sarabanda. Ses Voltes.
- 16 de juliol. *La Sirenita*; Acció Teatral SL. Teatre Municipal Xesc Forteza.
- 16 de juliol. *Oshún: la mujer que gira el mundo*. Ses Voltes.
- 17 de juliol. *Oshún: la mujer que gira el mundo*. Parc de la Mar.
- 17 de juliol. *Humor al dente*; Luciano Federico. Parc de la Mar.
- 18 de juliol. Es mostra la dansa TRÍ.O Otradanza al Teatre Municipal Xesc Forteza.
- 19 de juliol. *Oshún: la mujer que gira el mundo*. Ses Voltes.
- 19 de juliol. *L'orfeo de Monteverdi*; La Fura dels Baus. Parc de la Mar.
- 20 de juliol. *Cor de mel*; Jácara Teatro. Teatre Municipal Xesc Forteza.
- 20 de juliol. *Oshún: la mujer que gira el mundo*. Ses Voltes.

Altres activitats

- 19 de juny. Palma Photo'08. L'Ajuntament de Palma i el Casal Sollerí col·laboren amb Art Palma Contemporani Associació de Galeristes, que organitza als centres d'art i galeries de Palma diverses exposicions fotogràfiques. Al Casal Sollerí s'exposa "Richard Kalvar. Retrospectiva", tot amb la fi de festa al Born.
- 12-16 d'agost. La Fundació Amics del Patrimoni inaugura l'exposició "Llit de la Mare de Déu 2008" d'Eder Santos, a l'espai d'ARCA, L'Ajuntament de Palma hi col·labora logísticament i econòmicament.
- 7 de setembre. L'Ajuntament de Palma col·labora amb la IX Jornada Europea de la Cultura Jueva, al Teatre Municipal Xesc Forteza, amb 4 exposicions al hall: "Genealogies de diferents famílies xuetes", a càrrec de Memòria del Carrer; "Vinyetes del TBO dels anys cinquanta", "Obra pictòrica de Victoriano de Isasi" i "Obra pictòrica d'Ellis Jacobson".
- 16-20 de setembre. "Retroactiva", primera retrospectiva dels Premis ART JOVE d'Arts Visuals; 5 artistes seleccionats d'entre tots els guanyadors i les mencions especials del premi d'arts visuals d'Art Jove han estat convocats per produir una instal·lació a diversos llocs de Palma.
- 18 de setembre. Programa especial d'IB3 Ràdio que s'emet des del Casal Sollerí, sobre la Nit de l'Art.
- 17 d'octubre. Presentació al Club Social, seu del Grup SGAE a Catalunya, del llibre i l'exposició fotogràfica *Patis de Palma*; organitzat per l'Ajuntament de Palma i la Conselleria de Turisme del Govern de les Illes Balears. Llibre amb fotografies de Joan-Ramon Bonet, textos de P. de Montaner i Manuel Oliver, i edició de Guillermo Canals Editor.

Sa riera. Uib

Gabriel Ferrater. "Pintura, poesia, lingüística". Comissariada per Jordi Cornudella.
14 de desembre de 2007-28 de febrer de 2008.

VISITANTS

2007

Nombre de visitants al Casal Sollerí: 220.074

Nombre de visitants a Ses Voltes: 39.860

2008

Nombre de visitants al Casal Sollerí: 234.682

Nombre de visitants a Ses Voltes: 44.735

FUNDACIÓ PILAR I JOAN MIRÓ A MALLORCA

Plantilla de personal

Personal d'alta direcció

1 alt càrrec directiu

Personal laboral

3 tècnics de grau superior

5 tècnics de grau mitjà

2 administratius

1 aux. administratiu

1 secretària de direcció

2 tècnics mestres de taller

1 tècnic de premsa i comunicació

1 tècnic de gestió d'exposicions

1 encarregat de manteniment

Personal en pràctiques

2 tècnics de grau mitjà de contracte en pràctiques al Departament d'Educació (30 h)

Afluència de visitants

	2006	2007	2008
Visitants.....	62.316.....	63.018.....	43.991

Exposicions a la Fundació

JOAN MIRÓ. COL-LECCIÓ PERMANENT**Ubicació:** Espai Estrella, Espai Cúbic, Espai Zero i jardins.**ESPAI D'INTERPRETACIÓ "MIRÓ-SERT"****Ubicació:** Taller Sert.**"METAPAISATGES. EL PAISATGE A TRAVÉS DE L'ART DIGITAL"****Artistes participants:** Mauro Ceolin, Adam Chapman, Joan Fontcuberta, Thorsten Knaub, Scott Snibbe i Carlo Zanni.**Ubicació:** Espai Cúbic, Espai Zero i corredor.**Període d'exposició:** del 5 d'octubre de 2007 al 6 de gener de 2008.

“PATTI SMITH. FOTOGRAFIES”

En col·laboració amb FONART.

Ubicació: Espai Cúbic.

Període d'exposició: del 6 al 16 de març.

“SUSAN PHILIPSZ. MORE THAN THIS”

Instal·lació sonora de Susan Philipsz. Premi Pilar Juncosa i Sotheby's 2007.

Ubicació: jardins de la Fundació Pilar i Joan Miró.

Període d'exposició: 11 d'octubre.

“PHILIPPE CHATELAIN. LINE SURFACE NOISE”

Instal·lació de Philippe Chatelain, Premi a la Innovació 2007.

Ubicació: Espai Zero.

Període d'exposició: de l'11 d'octubre al 30 de novembre.

“VISIONARIS”

Cicle de projeccions organitzat pel DEADC de la Fundació i el col·lectiu Contrafoto.

Artistes dels col·lectius Contrafoto (Mallorca), El Cíclope Mecánico (Sevilla), Photobipolar (Barcelona) i Nophoto (Madrid)

Ubicació: Espai Cúbic i corredor.

Període d'exposició: del 23 de juny al 23 de setembre.

“JOAN MIRÓ. EVOCACIÓ DE LA IMATGE FEMENINA”

Ubicació: Espai Estrella, Espai Cúbic i Espai Zero.

Període d'exposició: del 20 de desembre de 2008 al 15 de març de 2009.

Exposicions externes d'obres del fons de la col·lecció

“JOAN MIRÓ. PAISATGES”

Mostra itinerant exposada a:

Pamplona: 12 de gener - 19 febrer 2006. Casa de Cultura, Castillo de Maya. Fundació Caja Navarra.

Girona: 21 de març - 21 de maig de 2006. Centre Cultural de Caixa Girona. Fontana d'Or. Fundació Caixa de Girona.

Cadís: 6 de juliol - 1 de setembre 2006. Sala Caja San Fernando. Casa Pemán i Museu de Cadís.

Múrcia: 9 octubre - 19 novembre de 2006. Centre Cultural Las Claras. Fundació Cajamurcia.

Quito, Equador: 26 de març - 20 de maig de 2007. Museu de la Ciutat de Quito.

“JOAN MIRÓ. LANDSCAPES”

Kumu Art Museum. **Tallinn, Estònia:** 13 desembre de 2007 - 13 de març de 2008.

Préstecs temporals d'obres del fons de la col·lecció a altres institucions

Amb motiu de l'exposició "**Joan Miró: la terra**", al Pallazzo Diamanti de Ferrara, organitzada en col·laboració amb el Museo Thyssen-Bonemisza de Madrid –museu que acollí la mateixa mostra a partir del mes de juny–, la Fundació Pilar i Joan Miró va fer el préstec temporal de dues peces de la seva col·lecció: un assemblage i una terracota.

Dario Villalba. *Árbol color*, tècnica mixta 160 x 200 cm.

Institució: Museu Nacional d'Art Reina Sofia, Madrid

Dates en préstec: 28 de febrer - 31 de maig de 2007

Exposició: "Darío Villalba. Una visión antológica 1957- 2007"

Alfredo Alcaín. *Casa Joan (Homenaje a Joan Miró)*

Exposició: "Alfredo Alcaín"

Institució: Galería Elvira González, Madrid

Dates en préstec: 6 de setembre - 5 de novembre de 2007

Préstecs temporals d'obres en dipòsit a l'FPJM

a la Fundació Miró de Barcelona titulada "Joan Miró 1956- 1983, Sentiment, emoció i gest", la Fundació Pilar i Joan Miró, va fer el préstec temporal de les següents obres en dipòsit: Joan Miró. *Oiseaux dans un paysage*, 1974; Joan Miró. *Para David Fernández Miró*, 1964, i Joan Miró. *Cercle rouge, étolie*, 1965

Préstecs d'obres per a les exposicions temporals produïdes pel Departament de Col·leccions

"Miró-Sert. La construcció d'una amistat"

Fundació Pilar i Joan Miró (tots els espais)

Les obres demanades com a préstec temporal per a l'exposició: "Miró-Sert. la construcció d'una amistat", provenien de: Fundació Joan Miró; Museu Nacional Centre d'Art Reina Sofia; Frances Loeb Library – Harvard University; Fundació Saint-Paul de Vence; COAIB; col·leccions privades.

Tapissos i dibuixos

Espai Zero, corredor i Espai Cúbic.

Les obres que formaren part d'aquesta exposició provenien de col·lecció privada.

Publicacions

Memòria FPJM 06: Fundació Joan i Pilar Miró A Mallorca / Departament DEADC (coord.). - Palma: Fundació Pilar i Joan Miró a Mallorca, 2007. - 140 + 66 pàg. - Text en català i castellà.

Miró-Sert: la construcció d'una amistat: Fundació Joan i Pilar Miró, desembre 06-març 07 / Magdalena Aguiló (text); Federico Climent (text); Patricia Juncosa (text) - Palma: Fundació Pilar i Joan Miró a Mallorca, 2007. - 317 pàg. - ISBN 84-89034-10-9. - Textos en català, castellà i anglès.

Baltazar Torres: A perfect day in a perfect world: Fundació Joan i Pilar Miró / Pilar Baos (coord.); Magdalena Aguiló (text); Santiago Olmo (text). - Palma: Fundació Pilar i Joan Miró a Mallorca, 2007. - 83 pàg. - ISBN 84-89034-11-7. - Textos en català, castellà i anglès.

La veritat sobre el cas Manbaa Mokfhi = Ya leli ya ayni: Fundació Pilar i Joan Miró a Mallorca / Agència Al-Zur; Joan Fontcuberta (text i selecció de texts) - Palma; Barcelona: Fundació Pilar i Joan Miró a Mallorca; Actar, 2007. - [64] pàg. - ISBN 978-84-96540-90-3. - Textos en català, castellà, anglès i àrab.

Metapaisatges: Fundació Pilar i Joan Miró a Mallorca: Del 5 d'octubre de 2007 al 6 de gener de 2008 / Magdalena Aguiló (text); Pau Waelder (text). - Palma: Fundació Joan i Pilar Miró a Mallorca, 2007. - 94 pàg. - ISBN 84-98034-15-X. - Textos en català, castellà i anglès.

Fundació Pilar i Joan Miró: ArtUOM 05/07 / Javier Rodrigo (ed.); Katia Martorell (coord.); Magdalena Aguiló (text). - Palma: Fundació Pilar i Joan Miró a Mallorca; UIB, 2007. – 71 pàg. - ISBN 84-89034-12-5. - Textos en català, castellà i anglès.

Catàlegs en col·laboració

Joan Miró: Grabado y experimentación: cultural Cordón, 19 de octubre - 16 diciembre 2007 / Juan Martínez Moro (com.); Maria Luisa Lax (cron.). - Burgos: Caja de Burgos, 2007. – 77 pàg. - ISBN 978-84-96421-63-9. Text en castellà.

Darío Villalba: una visión antológica 1957-2007: 13 de marzo-14 de mayo de 2007, Museo Nacional Centro de Arte Reina Sofía / María Luisa Martín de Argila (com). – Madrid: Museo Nacional Centro de Arte Reina Sofía, 2007.- 405 pàg. - ISBN 978-84-8020-322-1. – Text en castellà i anglès.

Donacions

DIPÒSITS I COMODATS

- Autor: **Joan Miró**, *Fusées*, 1959. Tècnica: aigüatinta damunt paper japonès. 32,5 x 49,5 cm. Dipositari: Ajuntament de Palma
- Autor: **Joan Miró**, *Femme à la chevelure défait par un oiseau au lever du soleil*, 1976. Oli damunt tela. 100 x 81 cm Dipositari: Comodat Govern de les Illes Balears
- Autor: **Joan Miró**, *Oiseau dans un paysage*, 1974. Oli damunt tela. 174 x 205 cm. Dipositari: Comodat Govern de les Illes Balears
- Autor: **Joan Miró**, *Personnage*, 1963. Oli damunt tela. 70 x 100 cm. Dipositari: Comodat Govern de les Illes Balears
- Autor: **Joan Miró**, *Personnage*, 1977. Guaix i cera damunt cartolina. 89,5 x 63 cm. Dipositari: Comodat Govern de les Illes Balears
- Autor: **Josep Lluís Sert**. Plànols (còpies dels originals) del mobiliari del taller per a Joan Miró. 1955. Suport: paper. 63,5 x 87,5 cm c/u. Dipositari: Patrícia Juncosa
- Autor: **Baltazar Torres**. *Latação esgotada*, 2007. Tècnica: fusta, alumini, PVC, resina i pintura. 63 x 224 x 110 cm. Dipositari: Baltazar Torres

AIXECAMENT DE DIPÒSITS

- Autor: **Joan Miró**
Títol: *Maternité*, Any: 1973. Tècnica: bronze. Foneria: Fratelli Bonvicini, Verona. Dipositari: Successió Miró. Dipòsit: 21/12/2004. Aixecament del dipòsit: 20/04/2007
- Autor: **Joan Miró**
Títol: *Per a David Fernández Miró*. Any 1964. Tècnica: oli damunt tela. 75 x 280 cm. Dipositari: Successió Miró. Dipòsit: 21/12/2004. Aixecament: 20/04/2007
- Autor: **Joan Miró**
Títol: *Oisaux dans un paysage*. Any 1974. Tècnica: oli damunt tela. 216 x 174 cm. Dipositari: Successió Miró. Data dipòsit: 21/12/2004. Aixecament del dipòsit: 20/04/2007

Biblioteca

Creixement de fons

Quant al funcionament habitual de la biblioteca, el fons bibliogràfic –integrat actualment per 16.361 documents registrats– s’ha incrementat durant l’any 2007 en 920 documents, a més dels exemplars de revistes pertanyents als 48 títols amb els quals es manté subscripció. El fons l’integren actualment més de 3.000 exemplars de revistes.

Intercanvi

S’han seguit rebent catàlegs en concepte d’intercanvi de publicacions d’aproximadament un centenar d’institucions nacionals i internacionals, a les quals se’ls han enviat algunes de les nostres darreres publicacions.

S’ha donat sortida als materials duplicats o de temàtica aliena a la nostra especialització a través del Centre d’informació Juvenil (CIJ) de l’Ajuntament de Palma per a les seves campanyes de difusió de la lectura.

Arxiu fotogràfic

Després de la col·locació i adequació del fons fotogràfic a la seva nova ubicació, s’ha treballat per una part en l’ordenació del fons històric unificant les carpetes a les quals es trobaven les fotografies sense classificar, seguint el criteri cronològic per a les fotografies d’activitats de la fundació.

També s'ha unificat l'arxiu físic (fins ara molt dispers) de les fotografies d'obres de la col·lecció i s'ha donat accés lògic i ordenat a aquest material en la seva versió digital. S'ha preparat una base de dades ACCES per a la catalogació d'aquest fons i s'hi ha començat a treballar, de manera que al llarg de l'any s'ha arribat fins al registre 6.704.

Arxiu d'hemeroteca

S'han digitalitzat els materials necessaris per a la preparació del llibre de correspondència Miró-Sert.

Ingressos per donació

Donació de Joan Ramon Bonet:

- *The Sunday Times Magazine*, agost 23, 1964. Portada i reportatge pàgines 14-17. "Miró: A major retrospective exhibition opens at the Tate next Friday" / David Sylvester. Inclou fotos de Miró i obra al Taller Sert i exteriors.
- Revista *Cobalto: Arte Antiguo y Moderno. Cuaderno especial Surrealismo*. Barcelona: Ediciones Cobalto, 1948. Director: Rafael Santos Torroella.
- Llibre *Arte abstracto* / Frederick Gore. Barcelona: Edhasa, 1957.

Donació de Jaume Maimó:

- Llibre *Joan Brossa, poesia tipogràfica* / a cura de Jaume Maymó. Barcelona: Fundació Joan Brossa; Ajuntament de Barcelona, 2004. Amb dedicatòria a Magdalena.
- Catàleg de l'exposició *Jaume Maymó: La couleur de mes rêves* duita a terme al Centre Cultural Església Vella de Mont-roig del Camp. Mont-roig del Camp, Tarragona: Ajuntament, 2000. Inclou foto-muntatge amb imatges del Taller Sert.
- Fotografia 24 x 18 cm del fotomuntatge amb imatges del Taller Sert.
- Reproducció ampliada a format pòster (117 x 114 cm?) del fotomuntatge amb imatges del Taller Sert.
- Llibre/carpeteta d'artista *Ara que l'ametller ja està florit*, en homenatge a Josep Lluís Sert. Autors: Fusako Yasuda i Jaume Maymó. Inclou una reproducció d'un muntatge fotogràfic (167 x 114 cm) i 2 gravats de Yasuda (6/7).
- Dossier periodístic de Jaume Maymó.
- Sobre amb dues fotos obra de Jaume Maymó, de Joan Miró i Joan Brossa i la seva filla Dolors, 1981.
- CD-Rom *Ara que l'ametller ja està florit*: suite fotogràfica de Jaume Maymó en homenatge a Josep Lluís Sert: Fundació Josep Niebla, Casavells, Baix Empordà (Girona).
- Suplement *Art* del diari *Avui*, núm. 151, dijous 29 de desembre de 1983. "Miró per Miró: treballa com un jardiner".
- Revista *El Correo Dominicual*, 17 de abril de 1983. "D'un roig encès...: Los 90 años de Miró". Monogràfic.
- Revista *XXè Siècle*, Paris, 1 de maig de 1938, núm. 2. Editions des Chroniques du Jour. "Joan Miró: Je rêve d'un grand atelier".

Fons documental

S'ha treballat al llarg de l'any en la transcripció de les cartes entre Joan Miró i Josep Lluís Sert per a la preparació d'un ambiciós projecte de publicació de la correspondència íntegra intercanviada al llarg d'una profitosa i extensa relació personal i professional entre ambdós artistes. La publicació es planteja com una coedició entre la Fundació Pilar i Joan Miró a Mallorca, juntament amb la Frances Loeb Library, Harvard Design School, Cambridge (Massachusetts, EUA) i el Centro de Documentación y Estudios Avanzados de Arte Contemporáneo (CENDEAC), Múrcia. La direcció del projecte és a càrrec de Magdalena Aguiló Victory, directora de la Fundació Pilar i Joan Miró a Mallorca; l'editora del llibre és Patricia Juncosa, i Aránzazu Miró és la coordinadora.

Atesa la vessant internacional de la publicació, aquesta es prepara en tres llengües amb el mateix rang editorial: català, castellà i anglès.

Al llarg de l'any s'ha treballat també en l'estudi de les relacions entre el contingut d'aquesta correspondència i els documents del fons dels arxius d'aquesta Fundació.

Consultes d'investigadors

S'han ateses diverses consultes d'investigadors presencials i d'altres de l'exterior, fetes bé per telèfon o per correspondència escrita, postal o electrònica:

- Adele Nelson, com a curatorial assistant, Department of Painting and Sculpture, The Museum of Modern Art, assistent d'Anne Ummland en la preparació de l'exposició "Joan Miró: Painting and Anti-Painting 1927-1937", va consultar els arxius de correspondència i hemeroteca.

- Successió Miró. Després d'atendre al llarg del 2006 la professora de la Universitat de Girona Imma Prieto en la localització de les cartes de Masoliver referents a la revista *Hèlix* que estaven en possessió de la Successió Miró, va ser aquesta entitat qui va demanar la nostra ajuda per localitzar amb exactitud les cartes que els demanaven. Juliol 2007.
- Maria Teresa Montaner. Fundació Joan Miró. Consulta del text de Josep Lluís Sert **D104** "*Joan Miró: A new approach to mural painting*", sense data

Activitats

- Sant Jordi a l'estora màgica de Miró. Dissabte dia 21 d'abril

Premis i Beques Pilar Juncosa i Sotheby's

L'11 d'octubre va tenir lloc la presentació dels treballs creatius dels artistes guardonats el 2007:

- Premi Pilar Juncosa i Sotheby's 2007:

Susan Philipsz (Glasgow, 1965), pel seu projecte *More Than This*

Premi Pilar Juncosa a la Innovació:

Philippe Chatelain (Marsella, 1971), pel seu projecte FLAGS

- Programa d'actes:

- | | |
|--------|--|
| 12.00h | ▪ Acte de lliurament de la convocatòria dels Premis i Beques Pilar Juncosa 2008 (auditori FPJM) |
| 13.00h | ▪ Actuació de Barbara Buchholz (Concert Theremin) |
| 13.30h | ▪ Presentació del Premi a la Innovació 2007: |

Phillipe Chatelain *Line Surface Noise*

(Espai Zero)

- Presentació del Premi Pilar Juncosa i Sotheby's 2007:

Instal·lació sonora *More Than This* de Susan Philipsz (Jardí. Camí de pujada a Son Boter)

14.00h ▪ Còctel amb l'actuació del grup de Dixieland Swing Funk Klezmer **Wonderbrass** (Hall d'entrada a la Fundació)

Premi Pilar Juncosa a la Innovació: Marta Blasco Cosín (València, 1974) per *Papeles Rotos*. La guardonada és llicenciada en Belles Arts. La dotació d'aquest premi és de 8.000 euros.

La proposta es desenvolupa al voltant del retrat en dos vessants ben diferenciades (audiovisual i gràfica), que no es reiteren sinó que es complementen, establint un estret diàleg que enriqueix i complementa la lectura conceptual de l'obra.

Premi Pilar Juncosa per un projecte educatiu: Virginia Vallés González (Mallorca, 1978) per *Formes de mirar(t)*. La guardonada és llicenciada en Belles Arts. La quantia del premi és de 6.000 euros

És un projecte per generar cohesió, interacció, identitat, confrontació... yota una sèrie d'elements vinculats a les històries de vida.

Beques de formació, experimentació i creació Pilar Juncosa als tallers d'obra gràfica de Joan Miró

Opció A. Beques per a participar als cursos de la Fundació. Estan dotades amb la matrícula gratuïta i un borsí de viatge de fins a 1.500 euros: Eva Santín Álvarez, Nerea de Diego Murillo, Andrea Santamarina Martínez, Catriona Dalziel, María Expósito Santiso.

Opció B. Beques en col.laboració amb altres entitats internacionals: Le Fresnoy. Studio National des Arts Contemporains: Claire Glorieux –dotada amb 2.500 euros–, The Slade School Of Fine Arts (Londres): Ana Raquel Beltrá Álvarez –dotada amb 3.500 euros.

Le Fresnoy Studio National des Arts Contemporains impulsa l'ús de les noves tecnologies oferint un ampli ventall de recursos d'última generació, i valora especialment la capacitat d'harmonitzar els llenguatges clàssics amb els nous mitjans. **The Slade School of Fine Arts** és una escola sobre la teoria, la pràctica i la història de l'art. Aproxima a l'estudi i la praxi de l'art aquelles persones que desitgen investigar, experimentar i innovar.

L'activitat als tallers gràfics

T/01 Art-teràpia

Dirigit per Catalina Reus. Del 21 al 25 d'abril

Catalina Reus. Psicòloga clínica, artista i especialista pionera en art-teràpia, amb més de 20 anys d'experiència. Màster d'art teràpia per la Universitat de Barcelona (Belles Arts). **Hi col·laboraren:** Mercè Laguens, artista i professora associada de la Universitat de les Illes Balears, i Tolo Seguí, artista i director de l'Escola de Disseny Blau de Palma.

T/02 Rere la càmera (cap a un projecte personal)

Dirigit per Óscar Molina. Del 16 al 20 de juny

Óscar Molina des de començaments dels 80 realitza estudis de vídeo, fotografia, disseny gràfic i música. A començaments dels anys 90 comença *Fotografías de un diario*, el seu primer projecte obert i indefinit en el temps. També organitza i coordina tallers i seminaris especialitzats de fotografia, on convida reconeguts fotògrafs; comença a desenvolupar aquesta activitat al seu estudi de Madrid; posteriorment, a Cabo de Gata, i en col·laboració amb l'Associació Mestizo des de l'any 1997 fins el 2000.

T/03 La pintura emmascarada

Tècniques gràfiques en l'àmbit pictòric: serigrafia i transferència

Dirigit per Cecilia Segura. Del 30 de juny a l'11 de juliol

Cecilia Segura és llicenciada en història de l'art i tècnica superior en edició d'art; a més ha cursat el doctorat Comunicació, Art, Educació, a la Universitat de Barcelona. És cofundadora de l'estudi Santamà Diseña, dedicat a la comunicació gràfica i a l'edició manual de petites tirades. Actualment viu a Barcelona, on combina la tasca al seu estudi amb la pràctica i docència artística. Des de fa quatre anys imparteix tallers de gràfica al Centre Cívic Barceloneta.

T/04 Gravat

Tècniques directes damunt coure i plàstic

Dirigit per Jordi Rosés i Pilar Lloret. Del 21 de juliol a l'1 d'agost

Jordi Rosés és gravador, fundador i director durant deu anys dels cursos internacionals de l'Escola d'Estiu Internacional de Gravat de Calella. És autor dels manuals *El Grabado i Prueba de Estado*. Actualment és director del Taller Murtra Edicions de Barcelona i dels cursos de gravat del taller de gravat del Patronat de Cultura de Mataró, juntament amb l'estampadora **Pilar Lloret**.

T/05 Natura híbrida. Taller d'art electrònic i creació digital

Dirigit per Clara Boj i Diego Díaz. De l'11 al 22 d'agost

Clara Boj i Diego Díaz (Múrcia, 1975) treballen conjuntament des de l'any 2000. Les seves obres se centren principalment en l'exploració de l'espai públic transformat per les noves tecnologies de la comunicació. Les seves instal·lacions, els seus vídeos o les investigacions plàstiques al terreny de les noves tecnologies han estat guardonats amb diversos premis i seleccionats per formar part d'exposicions i festivals tant a Espanya com internacionalment.

Instituts d'Art de North Ayrshire Council

Els tallers d'obra gràfica de la Fundació Pilar i Joan Miró a colliren, des del 2 de juny i durant 4 dies, un grup d'estudiants escocesos en representació dels nou instituts d'art de North Ayrshire Council, que participaren en un curs d'iniciació en les tècniques gràfiques.

Aquesta iniciativa de la Fundació vol potenciar aquestes tècniques com a eina d'educació en els futurs estudiants de Belles Arts. En aquesta experiència, que es realitzava amb un país estranger, hi varen participar com a professors especialitzats Mercedes Laguens, Elspeth Lamb, Joan Oliver i Julio León, i hi va assistir Louise Higgins, coordinadora cultural.

L'Institut d'Estudis Baleàrics va prestar la seva col·laboració als serveis d'educació del North-Ayrshire Council acostant els escocesos a la cultura i la idiosincràsia de Mallorca amb una sèrie d'activitats i excursions per l'illa.

Edicions i projectes especials

L'any 2008 s'acabaren d'estampar els 20 exemplars del llibre d'artista Grey Matter, de Jonathan Houlding i Sean Borodale, fruit de l'acord i treball realitzat entre la Fundació Pilar i Joan Miró i l'Slade School of Fine Art de Londres acordaren una col·laboració per a la promoció, la investigació i la producció de projectes relacionats amb la gràfica i concretament amb els llibres d'artista.

Igualment es convidà l'artista Joan Cortes a realitzar un treball als tallers gràfics de la Fundació.

S'han realitzat les següents obres en les tècniques de l'aiguafort i el gofratge:

Díptic 1, 2008

Aiguafort i gofratge

32 x 24 cm

Edició de 40 ex. numerats

5 PA, 4 HC i 1 BAT

Díptic 2, 2008

Aiguafort i gofratge

32 x 24 cm

Edició de 40 ex. numerats

5 PA, 4 HC i 1 BAT

Díptic 3, 2008

Aiguafort i gofratge

24 x 32 cm

Edició de 40 ex. numerats

5 PA, 4 HC i 1 BAT

Díptic 4, 2008

Aiguafort i gofratge

78 x 56 cm

Edició de 20 ex. numerats

3 PA, 3 HC i 1 BAT

Activitats educatives

Programa per a centres educatius

Visites escolars a l'exposició i els espais permanents.

Les visites que s'ofereixen i que estan basades en els espais de la Fundació i en l'exposició permanent són:

MonMiró. Visita general a la Fundació Pilar i Joan Miró: Taller de Joan Miró i l'obra de Miró al museu, jardins... S'ofereix a alumnes de tots els nivells.

L'escultura imaginada. Visita que explica l'escultura de Miró mitjançant el recorregut per les diferents obres que la Fundació té exposades. S'ofereix a alumnes a partir de primària.

Calidoscopi Miró. Visita específica sobre els colors de Joan Miró. S'ofereix a alumnes d'educació infantil i primària.

Les arquitectures de la Fundació. Visita que ens endinsa en els espais del territori Miró: Son Boter, Taller Sert, Edifici Moneo, jardins... S'ofereix a alumnes de batxillerat, cicles formatius i universitat.

Els tallers gràfics de Miró. Visita pels tallers d'obra gràfica on va fer feina Joan Miró. S'explicaran les diferents tècniques amb exemples pràctics. S'ofereix a alumnes d'educació secundària, batxillerat, cicles formatius i universitat.

Visites especials a les exposicions temporals que programa la Fundació. Durant el 2008 les exposicions temporals han estat: "Patty Smith. Fotografies" i "Joan Miró. Evocació de la imatge femenina". La primera va romandre 15 dies i la segona va començar a final d'any, el 20 de desembre. Per aquests motius no es varen realitzar visites. Tant a les visites a l'exposició permanent com a les visites a les exposicions temporals col·laboram amb la Regidoria d'Educació de l'Ajuntament de Palma a través del seu Departament de Dinàmica Educativa. Els professors reserven les seves visites a través del web de Palma, ciutat educativa.

Programa de pràctiques. El juliol va venir a fer pràctiques un professor francès, Jean-Luc Destruaut, que va participar en les activitats educatives del 7 al 18 de juliol gràcies a una beca "Comenius 2c" del programa europeu. També el juliol va realitzar les seves pràctiques Francisca Rotger Femenias, emmarcades en el curs d'especialista universitari en gestió i polítiques culturals, títol propi de la UIB.

Mirades “a la carta”. El 2008 es varen realitzar visites dels alumnes de pedagogia, d’educació social, de turisme, d’història de l’art, escoletes d’estiu, residències de gent gran i diverses associacions. Altres escoles i associacions ens varen visitar de forma “lliure”.

ArtUOM. Aquest any el tema va ser: “A dins i al voltant de l’FPJM”. A través del format del vídeo els alumnes s’aproparen al context de treball de l’FPJM, als seus espais, i conegueren la relació de l’FPJM amb el barri de Cala Major, la relació de Joan Miró amb Mallorca i de l’FPJM amb els alumnes de la UOM. El dia 11 de juny es va clausurar el curs amb el següent programa:

- 20.30 h: auditori de la Fundació Pilar i Joan Miró. **Projecció dels tres curtmetratges** realitzats al seminari taller.
- 21.30 h: jardins de la Fundació Pilar i Joan Miró. Còctel i concert de Lua Jazz Quintet.

PROGRAMA DE FORMACIÓ

Aquest programa inclou seminaris, visites, cicles de conferències, tallers per a professors... Aquest any els esforços s’han centrat a produir el nou material educatiu.

El nou material són unes maletes educatives que contenen un quadern educatiu per a professors, un quadern d’art digital, un quadern d’art en paper, una guia de la Fundació, el conte *Petita Història de Joan Miró* per a educació infantil i primària, i el llibre d’Ítalo Calvino *Les ciutats invisibles* per a educació secundària i batxillerat.

Preparam la visita a la Miró. Són sessions complementàries amb els professors de cada grup que sol·licita alguna de les diverses visites educatives ofertes a la Fundació.

PROGRAMA PER A TOTHOM

Mons creatius. És un programa d’activitats teorico-plàstiques destinades a les famílies. L’any 2008 es varen realitzar els següents *Mons creatius*:

En Joan petit quan... imagina. En aquest taller nins i adults descobriren que una mateixa imatge canvia molt segons la persona que la mira.

Quadres sonors. Aquest taller es basà en l’associació entre allò visual i allò auditiu.

Això qui era i no era. Aquest taller proposava una relació diferent dels participants amb els seus objectes preferits i amb els diferents espais del museu.

En Joan petit quan... pinta. Es proposà un passeig per la iconografia i els colors de l’obra mironiana del museu.

Taller de Doo-rags. Taller pensat per els amants de l’electrònica casolana i la improvisació musical. A càrrec d’Olaf Ladousse.

Àfrica a l’estora màgica. El 23 d’abril amb motiu de la festivitat de Sant Jordi oferirem un matí de narracions i música africanes a l’estora màgica de Miró, ubicada a la nostra biblioteca, a càrrec de Victor Eguriase Uwagba.

Relat@s. Taller destinat a públic adult, dissenyat i impartit per Ana Revuelta i Andrea Arrizabalaga, les guanyadores de la beca Pilar Juncosa per a un projecte educatiu 2006.

Sant Joan a la Fundació. Com ja és habitual, la Fundació Pilar i Joan Miró va tornar a organitzar el seu particular programa d’activitats per commemorar la festivitat de Sant Joan, amb gran participació de públic de totes les edats.

Taller d’estiu. Aquesta és una de les activitats ja clàssiques del programa educatiu de la Fundació Pilar i Joan Miró. Aquest any el títol va ser: **“Ric-rac, catacrac!”**

Taller de còmic. Pensat per nins amb edats compreses entre els 7 i els 12 anys. Es realitzà del 7 al 18 de juliol i va ser impartit i dissenyat per l’equip educatiu de la Fundació, en col·laboració amb el guionista de còmic Mario Torrecillas i el dibuixant Juan Pablo Hernández.

L’escultura de Joan Miró. L’any 2008 es va commemorar el XXV aniversari de la mort de Joan Miró amb una sèrie d’actes. Una d’aquestes activitats va ser l’adaptació del taller per a famílies “En Joan petit quan... imagina” per poder-lo realitzar a diferents barris de Palma. Aquesta activitat es va fer en col·laboració amb la Regidoria d’Educació de l’Ajuntament de Palma.

PROGRAMA SOCIAL

Aquest programa és fruit de la col·laboració amb diverses entitats d’àmbit social.

Femme dans la nuit. Sorgeix a partir de la beca per a projectes didàctics experimentals sobre arts plàstiques que concedeix la Fundació Pilar i Joan Miró.

Mirades tàctils. Amb la col·laboració de l’ONCE, es vol apropar el món creatiu de Miró a les persones amb deficiències visuals.

Altres mirades. Visites-taller per a públics amb necessitats educatives específiques de suport educatiu. Durant aquest any s’han realitzat 6 tallers amb AMADIP i Mater Misericordia.

Relat@s. Taller destinat a públic adult, dissenyat i impartit per Ana Revuelta i Andrea Arrizabalaga, les guanyadores de la beca Pilar Juncosa per a un projecte educatiu 2006. La col·laboració establerta amb el Centre Penitenciari i amb la Residència Bonanova va permetre que aquests dos col·lectius, que mai havien tingut la oportunitat de relacionar-se directament amb l'obra de Joan Miró, ho hagin pogut fer. Aquesta relació l'expressaren d'una forma personal, a través del seu propi relat.

ALTRES ACTIVITATS

- **Seminari:** "Acciones reversibles. Seminari sobre art, educació i territori". Acvíc. Centre d'Arts contemporànies de Vic. 7 i 8 de novembre.
- **Expodidàctica:** Visita a la fira "Expodidàctica". Barcelona. 4 d'abril de 2008.
- **Xerrada:** "Programa educatiu de l'FPJMiró" a la UIB per als alumnes d'educació social. 4 de novembre de 2008. Impartida per Katia Martorell.
- **Xerrada:** "Programa educatiu de la Fundació Pilar i Joan Miró" a la UIB per als alumnes de pedagogia. 17 d'abril de 2008. Impartida per Katia Martorell.
- **Presentació d'un nou espai educatiu.** Fruit de la col·laboració de "la Caixa" es va crear un nou espai en els jardins de la Fundació: l'espai educatiu. En aquest espai es duren a terme les activitats didàctiques programades des del Departament. La presentació pública fou el 5 de maig de 2008.
- **Reunió** del jurat per atorgar la Beca per a un projecte educatiu. Jurat format per M. Aguiló, C. Padró, M. Munar i K. Martorell. Es reuní el 25 de setembre.

Activitats i actes culturals

CONCERT INTERACTIU I TALLER CREATIU D'OLAF LADOUSSE. Taller de *Circuit-Bending "Doo-rags"*/ Concert *Los Caballos de Dusseldorf* LCDD

18 d'abril

CONFERÈNCIA DE LA BATLESA SRA. AINA CALVO. Presentació Novartis.

24 d'abril

PALMA AMB LA DANSA. MOSTRA COMMEMORATIVA DEL DIA INTERNACIONAL DE LA DANSA

Daniel Abreu. *Cuerpo a tierra* / Isabel Castro i Cati Carrasco. *Clavo. Memoria de herizo*

30 d'abril

Guillermo Weickert. *Paisaje equivocado*

10 de maig

CONCERTS DE L'ORQUESTRA SIMFÒNICA

25 d'abril, 30 maig i 28 juny

REUNIÓ FEDERACIÓ BALEAR DE DONANTS DE SANG

12 de maig

DIA INTERNACIONAL DEL MUSEU. Organitzat amb la col·laboració d'altres museus, la jornada va incloure un circuit bus i guies programats d'Inestur i es va oferir paradeta de catàlegs de la Fundació a un preu gairebé simbòlic.

18 maig.

PROJECTE VISIONARIS. Presentació del cicle i projeccions del col·lectiu CONTRAFOTO.

15 de maig

CELEBRACIÓ SANT JOAN. Cercavila amb el Circ Bover. Tallers infantils i actuació del Circ Bover. Performance *La Màquina que vino* i concert d'El Cabo de San Roque

23 i 24 de juny

NIT DE L'ART. Dinar amb galeristes, directors d'espais d'art i artistes. Presentació intervenció grafit de Núria Mora.

18 de setembre

PREMIS I BEQUES PILAR JUNCOSA. Presentació de la instal·lació al jardí (Premi Pilar Juncosa 2007) de l'obra *More than this*, de Susan Philipsz, i el treball de Philippe Chatelain (Premi Innovació 2007). També es lliuraren els premis i beques de la convocatòria 2008 i tingueren lloc les actuacions de Barbara Buchholz i el grup Wonderbrass.

11 d'octubre

XXV ANIVERSARI DE LA MORT DE JOAN MIRÓ (1983-2008)

Cercavila. Espectacle teatral *Al foc, el Merma*, de la companyia La Claca. Xocolatada amb ballada final al voltant del foc

19 de desembre

Performance *Enterrament del Merma*. La Claca als jardins de la Fundació Pilar i Joan Miró. Inauguració de l'exposició "Joan Miró. Evocació de la imatge femenina", concert de saxos a càrrec d'Ensemble SIGMA PROJECT i dansa contemporània a càrrec de Silvia Riutort

20 de desembre

Homenatge a Joan Miró en la commemoració del XXV aniversari de la seva mort (1983-2008). Acte presidit per la batlesa Sra. Aina Calvo i còctel 'Joan Miró' creat per Boadas Cocktail Bar de Barcelona al 1978 en ocasió del lliurament de la Medalla d'Or de la Ciutat a l'artista.

Balanç econòmic**Fundació Pilar i Joan Miró a Mallorca - Exercici econòmic de 2008****Resum**

Estat de despeses

Capítol	Denominació	Import
A)	Operacions corrents	
	1 Despeses de personal	853.103,00 €
	2 Despeses en béns corrents i serveis	1.351.357,00 €
B)	Operacions de capital	
	6 Inversions reals	175.000,00 €
	8 Actius financers	18.030,00 €
Total pressupost de despeses		2.397.490,00 €

Estat d'ingressos

Capítol	Denominació	Import
A)	Operacions corrents	
	3 Taxes i altres ingressos	278.460,00 €
	4 Transferències corrents	1.800.000,00 €
	5 Ingressos patrimonials	76.000,00 €
B)	Operacions de capital	
	7 Transferències de capital	225.000,00 €
	8 Actius financers	18.030,00 €
Total pressupost d'ingressos		2.397.490,00 €

MUSEUS, ARXIS I BIBLIOTEQUES**MUSEU CASTELL DE BELLVER****Estadística de visitants**

<i>Estadística de visitants</i>	<i>Nre.</i>	<i>%</i>	<i>% 08/07</i>
Visites privades.....	237.906	74,95	
D'abonament	117.163		
D'abonament amb tarifa reduïda	56.790		
Gratuïtes	63.953		
Agències de viatges	39.829	12,55	
Col·legis.....	13.043	4,11	
Recepcions, concerts, casaments, etc.	26.626	8,39	
Total de visitants	317.404.....	100.....	

ARXIU MUNICIPAL**Infraestructura i activitats generals**

L'Arxiu Municipal de Palma ofereix serveis de consulta documental i de difusió dels fons. Per als serveis de consulta de l'administració municipal o investigadors i per a la difusió del patrimoni documental compta amb la següent infraestructura:

- Sala de consultes per als investigadors, amb 8 punts de lectura i 3 punts amb ordinador per a l'accés als inventaris de base de dades i Internet, amb horari de matí: de les 9 a les 14 h i, els dilluns i dimecres, també d'horabaixa: de les 16.15 a les 19.45 h.
- Sala d'exposicions,
- Sala de conferències.

L'any 2008 s'ha continuat treballant en les diverses actuacions regulars:

- Revisió i descripció del fons històric –denominat Arxiu Històric, abans Fons Pons– amb la finalitat d'ampliar la base de dades documental a l'abast de l'investigador. A aquesta secció, AH, s'hi ha continuant afegint documentació històrica que encara no formava part de les bases de dades. Revisió, organització, descripció, signatura i instal·lació de les transferències.
- Continuació de l'ampliació de la base de dades de l'Arxiu Fotogràfic.
- Ampliació de la base de dades d'obra gràfica.
- Atenció i assessorament als investigadors, als ciutadans en general i a l'Administració municipal.
- A l'àmbit de la divulgació dels fons s'han realitzat visites escolars, exposicions, conferències, concerts, publicacions, presentacions de llibres, cursos d'arxivística.

TRACTAMENT DEL FONS

El tractament arxivístic del fons documental s'estructura en diversos apartats:

- Gestió i control de transferències.
- Classificació, ordenació i descripció de la documentació, de fons de l'Arxiu i de transferències.
- Estudis d'avaluació de diverses sèries documentals.
- Preservació i conservació dels documents.

Transferències a l'arxiu administratiu

Seguretat i mobilitat ciutadana	0,33 metres lineals
Contractació	21,85
Personal	1,32

Classificació, ordenació i descripció

Fons històric municipal

- Arxiu Històric

Secció Secretaria General. Actes (1934-1854). Signatures: AH 2611-2613. Registres 13

Secció Arxiu. Índexs (1893). Signatures AH 2613/3. Registres: 1

Secció Secretaria General. Registre d'expedients (1860-1869). Signatura AH-2614/1. Registre: 1

Secció Agricultura, ramaderia, pesca i caça. Vedats (1929-1985). Signatures: AH 2614/2-2616/31. Registres: 59

Secció Comissions informatives. Sessions d'urbanisme (1916-1971). Signatures: AH 2616/32-2625/2. Registres: 30

Secció Comissions informatives. Actes seguretat ciutadana (1933-1934). Signatura. AH 2625/3. Registre: 1

Secció Comissions informatives. Consell de Gerència d'Urbanisme (1985-1987). Signatures. AH 2626-2640. Registres: 16

Total actual signatures. 1-2640

- Lligalls provisionals (LP). S'ha seguit la descripció i revisió de la secció LP amb 457 registres nous. Actualment la base de dades compta amb 7.245 registres i s'ha arribat fins al lligall 959.

- Fons Pons. S'ha continuat la revisió i comprovació de fitxes. S'ha ampliat la descripció del lligalls elaborada per l'arxiver Benet Pons, fins al lligall número 70.

Arxius familiars i professionals

- Arxiu Alcàntara Penya

Entrà a l'Arxiu Municipal l'any 2006. Durant l'any 2008 s'han revisat 14 lligalls i elaborat 900 fitxes de registres, que se sumen a les 2.700 existents.

- Arxiu Vallés d'Almedrà.

S'ha realitzat un inventari descriptiu detallat del contingut dels 35 lligalls i dels 15 llibres *in folio* de què consta l'arxiu.

- Arxiu Pons.

S'ha completat l'inventari descriptiu dels 112 lligalls de l'arxiu Pons per tramitar la donació a l'Arxiu Municipal.

Fons administratiu municipal

-Contractació (1996-2000)

Nre. de transferència general: 57

Nre. de transferència del servei: 6

Nre. de registres: 728

Nre. de lligalls: 190

Signatures: A-4695/A-4885

-Personal. Prestacions i control (1961-2005)

Nre. de transferència general: 60

Nre. de transferència de servei: 1

Nre. de registres: 39

Nre. de lligalls: 12

Signatures: A-4886/A-4898

- Llicències d'obres

S'han introduït a base de dades 7.128 llicències d'obres corresponents als anys 1934-1939.

Obra gràfica

El 2008 s'han descrit 54 documents. Total de registres actuals: 685 registres.

Fons fotogràfic

El fons fotogràfic de l'Arxiu Municipal es compon actualment de diverses col·leccions amb suports materials variats:

- 1.374 fotografies digitalitzades i descrites informàticament pel personal d'aquest Arxiu de les fotografies originals que actualment es troben dipositades a Can Oms.

- Col·lecció de fotografies positives originals i/o còpies custodiades a l'Arxiu.

- Col·lecció fotogràfica del Fons Llabrés, formada per 1.329 documents, dels quals 835 són negatius –664 plaques de vidre i 171 en negatiu flexible– i 494 positius. El conjunt està descrit en la seva totalitat.

- 21 reproduccions de fotografies referents a Mallorca del Fons Bravi, procedents de la Col·lecció del Palau Reial de Madrid.

- 8 fotografies de cartografia dels segles XVIII i XVIII referents a Mallorca, procedents dels Servei Històric de l'Armada de Terra de França.

El 2008 s'han digitalitzat i descrit 254 positius, la qual cosa fa un total de 3.418 registres.

S'han escanejat en resolució fotogràfica i descrit 237 fotos.

S'han digitalitzat 728 documents per a catàlegs i comandes diverses.

Estudis i propostes d'avaluació documental

Per a l'IME s'han estudiat les següents sèries i subsèries documentals:

- Registre general d'entrada i sortida

- Manaments d'ingrés

- Manaments de pagament

- Correspondència

- Actes: expedients d'actes de la Junta Rectora; Llibre d'actes de la Junta Rectora

- Nòmines: domiciliació, rebuts de nòmina, variació mensual de nòmines

- Contractació: expedients de contractació de gestió de serveis públics, expedients de contractació de subministrament de material inventariable, expedients de contractació de material no inventariable, expedients de contractació d'obres i instal·lacions, expedients de contractació de serveis, expedients de contractació de consultoria i treballs tècnics, Llibre de registre de pliques

Per a L'IMOV s'han estudiat les següents sèries documentals:

- Expedients de llicència d'obres a vies públiques

- Permisos d'ocupació temporal de la via pública per obres i instal·lacions.

Per a la Comissió Municipal d'Accés, Selecció i Eliminació de la Documentació enguany s'han estudiat les següents sèries i subsèries de Recursos Humans:

- Secció Plantilla: registres de personal, expedient d'aprovació de plantilla, expedients de sol·licitud de modificació, creació i supressió de llocs de treball.
- Secció Oferta pública d'ocupació: expedients de borsa de treball, sol·licituds de treball, expedients de concurs de mèrits, expedients d'oferta pública d'ocupació.
- Secció Selecció i promoció del personal: expedients de selecció de llocs de comandament (concurs de mèrits, lliure designació), expedients de concurs de mèrits, expedients de concurs de trasllat, expedients de concurs oposició (promoció interna, torn lliure), expedients de contractació temporal (selecció directa, selecció per a programes ocupacionals), expedients de lliure designació (òrgans directius, personal eventual), expedients d'oposició (promoció interna, torn lliure), expedients de reclassificació.
- Secció Expedients del personal: expedients de becaris, expedients de càrrecs de lliure designació (òrgans directius, personal eventual de lliure designació), expedients de funcionaris (funcionaris de carrera, funcionaris interins), expedients de laborals (laborals indefinits, laborals temporals), expedients de pràctiques i voluntariat.
- Secció Condicions laborals i règim disciplinari: expedients de condicions laborals (convenis del personal laboral, pactes reguladors del personal funcionari), identificació del personal, jornada laboral (control d'horaris, incidències durant la jornada laboral, règim d'horaris), permisos i llicències, règim d'incompatibilitats, vacances (comunicats de vacances, sol·licituds de vacances), expedients disciplinaris (faltes lleus, faltas greus, faltas molt greus, informacions reservades).
- Secció Programes de formació: formació (expedients de formació externa, expedients de formació interna), memòria anual, planificació (estudis i projectes, programació anual).
- Secció Relacions laborals: assemblees, eleccions sindicals (expedients d'eleccions per a la Junta de Personal, expedients d'eleccions per al Comitè d'Empresa), expedients de tramitació de vagues, comissions paritàries. actes i expedients d'actes, seccions sindicals (acreditacions de delegats sindicals, hores sindicals, peticions dels sindicats).
- Secció Sistema retributiu i de previsió social: previsió social (assegurances i plans de pensions amb altes, baixes i modificacions, expedients de contractes), incapacitat laboral. altes i baixes (abans ilt), mutualitats (altes, baixes i modificacions, expedients de contractes, liquidacions a la mutualitat, receptes de l'assistència medicofarmacèutica), règim general ss (altes, baixes i modificacions de cotització a la SS, liquidacions a la SS (partes variacions mensuals), requeriments de la Tresoreria de la SS), retribucions (nòmines. butlletí de variació de nòmina, domiciliació bancària de la nòmina, llistes de nòmines, rebuts de nòmina), prestacions socials, retribucions extraordinàries i dietes.

Visites d'inspecció i assessorament

- Institut Municipal d'Esports (IME)

A petició de la directora es concertà una visita a les seves instal·lacions per assessorar sobre el seu arxiu i una possible transferència de documentació, sobretot després dels problemes sorgits a l'estructura de l'edifici arran del temporal. El fons conté tota la documentació de l'IME des del seu començament i la de la Universiada. La documentació es troba a diferents espais de Son Moix en condicions dolentes (llum, pols, finestres no tancades, alguna documentació per terra). Mai se n'ha fet cap estudi ni s'han donat normes d'arxivament ni prevenció. Es decideix que s'enviarà el decret de creació i la seva organització i una llista de sèries que genera cada departament per estudiar la valoració i el quadre de classificació. Paral·lelament s'hi féu una altra visita amb la restauradora per poder fer un informe de les condicions necessàries per tenir l'arxiu. Posteriorment s'hi desplaçà un tècnic auxiliar d'Arxiu per explicar la millor manera d'organitzar i descriure la documentació que s'ha de transferir.

- Institut Municipal de Coordinació d'Obres viàries (IMOV)

A petició de la directora tècnica es concertà una visita a les seves instal·lacions per assessorar sobre el seu arxiu i una possible transferència de documentació. Es resolgué que l'Arxiu fes una proposta de valoració de les sèries documentals que s'han de transferir. Posteriorment es desplaçaren a l'Arxiu la citada directora tècnica i algunes administratives per conèixer les nostres instal·lacions, el programa de bases de dades i la forma d'arxivar la documentació.

- Recursos Humans. Secció de Prestacions i control

S'ha tingut diverses reunions a fi d'assessorar als funcionaris que s'encarreguen actualment de preparar i descriure la transferència d'expedients de personal.

Trasllats de documentació

S'han reubicat 114 metres lineals del dipòsit 5 de la planta soterrani –alliberat per instal·lar-hi prestatges compactes– als dipòsits 2, 3 i 4 de la dita planta.

Preservació i restauració

Les activitats del Departament comprenen totes les tasques relacionades amb la conservació de les col·leccions del fons antic i de l'arxiu administratiu en les dues parcel·les: la preventiva i la curativa.

Activitats de prevenció

Tasques que es realitzen habitualment:

- Avaluació i control ambiental, humitat relativa, temperatura, contaminació de dipòsits, arxiu fotogràfic i sala d'exposicions.
- Avaluació i control lumínic.
- Avaluació i control de plagues i altres riscos.
- Proposta de compra de material i equipament adequat per a la conservació. Adquisició i inventari de material fungible i equipament del taller de restauració
- Establiment i aplicació de les condicions òptimes de la sala d'exposicions: suports d'exposició, selecció dels materials adients en qualsevol cas.
- Establiment i aplicació de les condicions òptimes d'emmagatzemament i de manipulació.
- Col·laboració en el Pla de prevenció de riscos.
- Control dels mètodes de reprografia segons l'estat de conservació dels documents.
- Control de l'estat de conservació del material arribat a l'arxiu: neteja i condicionament.
- Revisió de l'estat de conservació dels exemplars de premsa antiga: s'han exclòs de préstec els exemplars no aptes.
- Recanvi progressiu dels contenidors de documents per materials amb qualitat d'arxiu.

Informes realitzats

- Febrer: justificació de la climatització i deshumidificació del soterrani.
- Abril: estudi per a la digitalització de la premsa històrica. Informe obres de manteniment urgents.
- Juny: conservació de fotografia Arxiu Municipal de Andratx. Inundació dels soterranis de Son Moix: documentació de la Universiada. Normes de prevenció i protocol per a la transferència de documentació. IME.
- Juliol: necessitat de col·locar proteccions als finestrons del dipòsits per tal d'evitar nius i defecacions d'aus.
- Setembre: estabilització del material fotogràfic. Informe per a l'arxiu fotogràfic del *Diario de Mallorca*. Viabilitat de transferir l'arxiu fotogràfic del *Diario de Mallorca* als dipòsits de l'Arxiu Municipal.
- Octubre: intervencions urgents en matèria de manteniment de l'edifici: noves goteres i filtracions. Proposta de contractació de personal per realitzar el projecte de restauració de la Taula Nummulària.
- Novembre: justificació de la instal·lació de compactes al soterrani.

Restauració

Documents restaurats

- Intervencions preventives sobre 54 plànols del fons d'obra gràfica: neteja mecànica, eliminació de cintes adhesives, reparació d'estrips.
- Neteja de 12 fotografies. Fundes de protecció.
- Reparació de 24 fulls solts al tom de 1978 del *Diario de Mallorca*.
- Reparacions de llibres de la biblioteca auxiliar.
- Reparacions del llibre de registre d'obres de 1934 : llocs, fulls separats, neteja en sec i funda protectora.
- 1 gravats de la col·lecció d'obra gràfica.
- 75 plànols banyats per les goteres del dipòsit: eixugada i reubicació.

Traslats

- Embalatge i supervisió del retorn dels documents i instruments de l'exposició "La música a Mallorca": embalatge i transport, febrer 2008.
- Elaboració dels informes d'estat de conservació del material sol·licitat en préstec per a exposicions temporals.
- Recollida i control de les condicions dels préstecs dels materials i documents per a l'exposició "La Guerra del Francès".

Altres activitats:

- Recollida i actualització d'informació sobre tractaments, instruments, procediments i materials utilitzats en el camp de la conservació
- Col·laboració en el muntatge de l'exposició "La Guerra del Francès".

Equipaments

Continuant amb la millora de la conservació preventiva, durant l'any 2008 es va equipar aquest Arxiu Municipal amb un sistema de climatització de les sales dels compactes del tercer pis i un altre sistema de climatització a les sales de recepció de documentació i dels compactes de la planta soterrani. Una vegada instal·lat un complet sistema de deshumidificació, l'any anterior, i durant el 2008 el de climatització a la planta soterrani, a la cinquena sala d'aquesta planta es va instal·lar un sistema d'emmagatzematge amb prestatges compactes. I, finalment, per anar en aquesta planta s'hi han instal·lat uns sensors de control climàtic.

D'altra banda, per agilitzar el nostre sistema informàtic, adquirir rapidesa i agilitat d'atenció als usuaris i permetre la descripció documental seguint les pautes establertes pel Comitè Internacional d'Arxius, per a les normes ISAD (G), i ISAAR (CPF) i la norma ISO 15489, es va adquirir el programa Albalà, un programa integral de gestió d'arxiu, de provada experiència en altres arxius municipals.

Biblioteca auxiliar

Actualment s'han assolit 6.481 registres a la bases de dades informàtica.

Serveis i consultes

Préstec de documentació o subministrament d'informació o reproducció a òrgans o serveis municipals:

- Nombre de comandes de documents: 504

Retornats: 284

- Fons més sol·licitats:

Llicències d'activitats: 306

Llicències d'obres: 185

Protocol: 7

Contractació: 4

Personal: 2

Any

2003 132

2004 300

2005 391

2006 502

2007 438

2008..... 504

Consultes de documentació per part dels usuaris

L'abril de 2001 es posà en marxa el tractament informàtic del servei al públic a la sala d'investigadors, que permet el control d'usuaris, de les comandes de documentació que es consulten en sala i, sobretot, del moviment de la documentació. Quant als usuaris, es registren únicament els qui es dediquen a la investigació o que per la seva feina acudeixen sovint a l'Arxiu Municipal; els ciutadans que fan una consulta puntual no són registrats.

- Nombre d'usuaris registrats: 923
 - Nombre d'usuaris nous registrats l'any 2008: 49
 - Nombre d'usuaris de consulta puntual: 311
 - Nombre de consultes en sala: 1304, 1175 el dematí i 129 l'horabaixa
 - Nombre de consultes remotes (correu, correu electrònic, telèfon): 30
 - Comandes de documents:
- Total de comandes 2008: 2159
- Horari de matí: 2005
 - Horari d'horabaixa: 153

- Consultes per fons:
- Hemeroteca: 582
- Llicències d'obres: 298
- Arxiu Històric: 361
- Llicències d'activitats: 75
- Arxiu Administratiu: 79
- Lligalls provisionals: 85
- Lligalls nous: 65
- Altres: 313
- Fons de la biblioteca auxiliar que no són d'accés directe: 24

Hemeroteca.....	582
Llicències d'obres.....	298
Arxiu Històric.....	361
Llicències d'activitats.....	75
Arxiu Administratiu.....	79
Lligalls provisionals.....	85
Lligalls nous.....	65
Altres.....	313

Any	2003.....	1.289
	2004.....	1.307
	2005.....	2.009
	2006.....	1.758
	2007.....	1.304
	2008.....	2.159

Servei de reprografia i digitalització
 Unitats servides: 3.680
 Ingressos transferits a la Tresoreria: 405 euros

Difusió i divulgació dels fons

Visites col·lectives

En col·laboració amb el Departament de Dinàmica Educativa o a petició de diversos col·legis i instituts s'han fet visites didàctiques, guiades per personal de l'arxiu. S'han aollit a aquest servei 150 estudiants.

Exposicions i altres activitats

A la sala d'exposicions:

"La Guerra del Francès a Mallorca"

Amb motiu del centenari de l'inici de la Guerra del Francès a Mallorca es va organitzar una exposició amb documents procedents del fons del mateix Arxiu Municipal, complementats amb altres documents, objectes, quadres i fotografies procedents d'altres institucions (Arxiu del Regne, Museu de Lluc, Museu Militar de Sant Carles, Comandància Militar de les Illes Balears i altres aportacions de particulars). Va ser inaugurada el 18 de desembre i va romandre oberta fins el 18 de febrer de 2009. Va ser visitada per unes 400 persones.

A la sala de consulta:

- Presentació del llibre *El devocionari medieval del Fons Gabriel Llabrés* del pare Gabriel Seguí, a càrrec del Dr. Joan Miralles, el 24 de gener. Hi assistiren unes 80 persones.
- Presentació del llibre *Toponímia fora portes a la ciutat de Mallorca* de Gaspar Valero, el 21 d'abril. Hi assistiren unes 60 persones.
- Reunió del Congrés de Cultura, el dissabte 14 de juny. Hi assistiren unes 50 persones.
- Presentació del llibre *La reforma de l'església de Santa Eulàlia de Palma, 1889 -1912* de Soledad Quiroga Conrado, a càrrec del professor Josep Morata, el dia 2 de desembre. Hi assistiren unes 40 persones.

A la sala de conferències:

- Per part del Departament de Recursos Humans: proves de l'oposició d'auxiliar d'administració general els dies 10, 23-26 de juny i 4 de juliol.
- Per part de l'Escola Municipal de Formació: programa de formació per a l'actualització del Pla d'emergències dels edificis municipals, des del 22 de setembre al 9 d'octubre.

Al pati:

- Exposició "30 anys del sindicat STEI", del 8 al 29 de maig. Va ser visitada per unes 130 persones.
- Visites guiades al pati, dins el març de les Festes del Corpus, per part del Departament de Turisme, concretament des del 14 de maig al 14 de juny. Hi assistiren unes 1.330 persones.

Punt d'informació del Centre Històric

Inaugurat l'any anterior i obert al públic tots els matins, de dilluns a divendres, va ser visitat per unes 6.300 persones, aproximadament. S'hi ha venut 37 números de la col·lecció Rúbrcia i 135 làmines de la sèrie fàcsimil de les murades de Palma, aquarel·les de Bartomeu Ferrà, que han importat 450 euros.

Per tant, el nombre total de persones que durant l'any 2008 han assistit a les diverses activitats que s'han duit a terme a Can Bordils és el següent:

- A les exposicions 530 persones
- A les altres activitats 1550 persones
- Al Punt d'Informació 6.300 persones

Total: 8.400 persones

Publicacions

- Col·lecció Rúbrica

Durant l'any 2008 s'han publicat dos números de la col·lecció Rúbrica, dedicada a difondre el patrimoni documental i a la investigació de la història de Palma.

El número 18, *El devocionari medieval del fons Gabriel Llabrés. Ms. Ll. 27 de l'Arxiu Municipal de Palma*, és una edició crítica a càrrec del Dr. Gabriel Seguí Trobat d'un document de literatura devocional del s. XV conservat a l'Arxiu Municipal. Se'n varen imprimir 500 exemplars.

El número 19 és una edició facsímil de la memòria de la reforma de Santa Eulàlia de 1898 i de la comunicació presentada al Congrés d'Història d'Aragó l'any 1908, de Joan Miquel Sureda Verí, amb un estudi previ de Soledat Quiroga Conrado. El document original es conserva a l'arxiu parroquial de Santa Eulàlia. Se'n varen imprimir 500 exemplars.

- S'editaren 1,000 exemplars, del cartell-fullet per a l'exposició "La Guerra del Francès a Mallorca".

Personal

Es varen dur a terme les proves per ocupar tres places d'auxiliar d'arxiu, segons l'oferta pública d'ocupació, publicada al BOIB núm. 21 del 24 d'abril de 2007. Quedaren cobertes dues places i un altra interinament

En virtut de decret de 20 de maig, s'oferiren dues beques de formació arxivística.

Formació de personal

Personal d'aquest Arxiu Municipal va assistir al curs "L'hemeroteca digital", a la Universitat de les Illes Balears, el 4 i 5 d'abril.

Col·laboració a jornades i publicacions:

- L'arxiver bibliotecari i una ajudant d'arxiu, com a representants de la nostra institució han participat en la publicació que es prepara com a homenatge al P. Gabriel Llompart amb un article sobre rites i festes nupcials al s. XVIII.

- Preparació de ponència sobre patrimoni i arxius del Congrés de Cultura i assistència al citat Congrés, que es desenvolupà els dies 13 a 15 de juny.

BIBLIOTECA MUNICIPAL DE CORT**Servei General**

Total d'hores de servei setmanals:

64 hores (gener-juny i setembre-desembre) de 8.30 a 20.30 hores de dilluns a divendres i de 9 a 13 hores els dissabtes.

34 hores (juliol) de 8.30 a 14.30 hores de dilluns a divendres i dissabtes de 9 a 13 hores.

30 hores (agost) de 8.30 a 14.30 hores de dilluns a divendres i els dissabtes tancat.

Total de dies d'obertura: 291

Total d'hores d'obertura anuals: 2.869

Personal:

2 ajudants de biblioteca

4 auxiliars de biblioteca

1 subalterna

Usuaris de la Biblioteca:

		<i>%08/07</i>
Consulta en sala.....	30.677	15,24
Préstec.....	2.237	7,80
Total	32.914.....	14,70

Fons bibliogràfic de la Biblioteca

Monografies:

		<i>%08/07</i>
Total de llibres registrats a 31 de desembre de 2008	38.937	2,20
Adquisicions.....	287	-8,59
Donacions	554	5,52
Baixes	309	

Publicacions periòdiques:

214 títols entre subscripcions i donatius (% 08/07:-13,36)

Donacions.....192

Adquisicions.....22

Tractament del fons:

Registre i tractament complet del document.

Catalogació i classificació: es continua la catalogació corrent dels documents que s'incorporen al fons de la Biblioteca.

Continuació informatització del fons.

Deselecció de documents deteriorats i obsolets.

Adaptació i reubicació del fons als espais incorporats a la Biblioteca.

Consultes

	<i>Nre.</i>	<i>%08/07</i>
Total de consultes en sala	81.996	12,46
Monografies	3.931	27,62
Publicacions periòdiques.....	78.065	11,79
Servei de fotocòpies.....	1.206	-28,17
Documents en paper	863	-39,01
Documents en microforma	16	77,77
Documents en CD-ROM	327	-28,23

Servei de préstec de llibres

	<i>Nre.</i>	<i>%08/07</i>
Nombre total de socis (a 30 de desembre de 2008).....	6.501	4,04
Nombre de socis amb carnet Xarxa	1.633	17,90
Socis nous amb carnet Xarxa	253	7,20
Mitjana de socis actius	186,4	7,87
Usuaris del servei de préstec	2.237	7,85
Matins (de dilluns a dissabte)	1.521	9,50
Horabaixes (de dilluns a divendres).....	716	4,52
Llibres/documents prestats	3.377	18,54

Les matèries que més han sortit en préstec han estat: literatura, amb 1.872 llibres, i història, geografia i biografia, amb 749 llibres.

Millora del servei:

- Ampliació del nombre de llibres que es poden treure, que passa de dos a tres, i del termini de devolució, que passa de 15 a 22 dies.
- Incorporació del serveis electrònics per a la reserva de llibres o renovació de data de devolució.

Servei de referència i informació virtual

Incorporació d'aquesta nova possibilitat de consulta i cerca d'informació a la biblioteca, resolució de consultes relacionades amb temes d'informació local i general, publicacions periòdiques i llibres disponibles al fons.

Nombre de consultes.....26

Reformes per a condicionament d'infraestructures i mobiliari**Sala**

Incorporació d'una impressora per agilitzar el servei de reproducció i fotocòpies, ja que permetrà fer-les al moment.

Despatxos

Renovació parcial de l'equipament informàtic.

Activitats

Accés i difusió de la informació

Realització de llistes de novetats incorporades a la secció de préstec, enviades als socis mitjançant correu electrònic i ordinari.
Participació, amb llibres obsolets i donats de baixa, a la Fira del Llibre de Segona Mà que va organitzar el CIJ el mes de setembre.

Dinamització

Conferència-col·loqui “*Els naufrags invencibles*” a càrrec del escriptor Guillem Frontera, el dissabte 14 de juny, dins l’apartat “Biblioteques, literatura i publicacions” de la programació d’actes desenvolupats al Congrés de Cultura de Palma.

Intervenció a l’espai “El Club del lector” del programa de ràdio d’animació a la lectura *Bartleby no ho faria*, que organitza Ona Mallorca.

A petició del canal de televisió IB3, l’espai de la Biblioteca es va utilitzar com a plató per a la filmació d’un capítol de la teleserie *Llàgrima de sang*.

Animació a la lectura

Continuació del cicle “Les paraules secretes”, trobades literàries on els escriptors convidats llegeixen i comenten obra inèdita el darrer dijous de cada mes.

Exposició i publicació d’un tríptic amb una selecció bibliogràfica d’obres dels participants integrades dins la col·lecció de la Biblioteca.

Durada: octubre 2007/juny 2008

Assistents: 31 de gener:20

28 de febrer:12

27 de març:16

24 d’abril: 43

30 de maig:23

26 de juny: 7

Formació professional:

Assistència al curs “Formació de bibliotecaris com a formadors d’usuaris a la societat de la informació”, inclòs dins el projecte d’àmbit estatal E-biblio: biblioteques i bibliotecaris com a agents de promoció de la societat de la informació.

Realització en línia del curs “Acrobat 8 : producció de documentos digitales”, impartit per la Fundació German Sánchez Ruipérez.

BIBLIOTEQUES MUNICIPALS

Durant l’any 2008 han estat obertes al públic 25 biblioteques municipals.

Formes de gestió de les biblioteques:

- Gestió indirecta:

Biblioteca

Son Ferriol

El Coll d’en Rabassa i Son Ximelis

Establiments

Infantil

Son Cladera i Son Sardina

Contractista

Estudi 6

Iniciatives de Ciutat

Recursos, Serveis i Espais de Joventut fins al 31 de juliol. Després Ha passat a ser gestionada per CIAC

Omnium Educatiu fins el 31 de maig, quan comença a esser gestionada per Cucavela

Omnium educatiu

- Gestió directa (per part de l'Administració): la resta de biblioteques.

Biblioteques associades: biblioteca especialitzada i centre de documentació del CIJ, gestionada per Intress.

Instal·lacions:

La biblioteca de Son Gotleu ha estat traslladada a un local nou al carrer José de Diego, 2b. Durant tot l'any s'ha treballat en el condicionament de la biblioteca Josep M. Llopart, a S'Escorxador.

Activitats de dinamització cultural

Les activitats de dinamització cultural duites a terme han estat les següents:

10 activitats de contacontes i taller per a educació infantil i primària a càrrec de l'Associació Fundació Dada Gugu, a la biblioteca del Terreno.

19 sessions del taller d'animació lectora "Contes de violins", a càrrec de Nati de Grado, a les biblioteques de la xarxa.

20 sessions del taller "Homenatge a Hergé", a càrrec de Nati de Grado, a les biblioteques de la xarxa

53 sessions de contacontes de temàtica ambiental ("En Pap reciclat" i "Na Mariona i na Maraigua") a càrrec del Grup d'Ornitologia i Defensa de la Naturalesa (GOB), a les biblioteques de la xarxa.

1 tertúlia i un itinerari literari sobre Robert Graves, organitzada per la biblioteca de l'Estudi General i a càrrec de Sarah Brierley.

2 itineraris literaris, "Palma i la mar" i "Palma i la ciència", a càrrec de Pere Miralles.

1 itinerari literari, "Coneix Palma a través dels seus escriptors", a càrrec de Gaspar Valero.

"Paraules secretes", lectura de textos inèdits a càrrec de Xavier Abraham, Pere Rosselló Bover i Joan Perelló, a la biblioteca de Cort.

92 activitats concertades amb les escoles, a la biblioteca infantil.

Festa d'inauguració de la bebeteca, a la biblioteca infantil

Els mesos de juliol i agost, bibliopiscina a les instal·lacions de Son Hugo, amb 8 activitats de contacontes a càrrec de Les Lanciers Fusion S.L.N.E.

Amb motiu de la celebració del Dia del Llibre les biblioteques varen organitzar les activitats següents.

Biblioteca del Coll d'en Rabassa

Concurs de contes

Concurs "Dibuixa la mascota de la teva biblioteca"

Biblioteca de Son Ximelis

Concurs de contes

Concurs "Dibuixa la mascota de la teva biblioteca"

Biblioteca d'Establiments

Activitat "Coneix Establiments sense moure't de la biblioteca"

Biblioteca Infantil

Taller de fer punts de llibre

Biblioteca de Son Cladera

Taller de fer punts de llibre

Biblioteca de Son Sardina

Taller de fer punts de llibre

L'hora del conte

Biblioteca de l'Arenal

Visites escolars amb contacontes

Biblioteca de Son Ferriol

Visites escolars amb el contacontes "La llegenda de Sant Jordi"

Serveis de lectura, préstec i fons bibliogràfic

	----- Servei de lectura en sala		----- Servei de préstec -----		----- Fons bibliogràfic -----	
	Punts de lectura	Total usuaris	Total préstecs	Incorporacions07	Baixes 07	
Son Ximelis*	38	3.857	178	1531	126	
Polígon de Llevant*	40	2.154	958	554	0	
Blanquerna*	40	5.471	1.364	267	20	
Son Rapinya	30	4.770	2.478	1.942	110	
Sant Jordi	20	1.457	786	431	525	
El Coll d'en Rabassa	38	3.702	805	248	194	
L'Arenal	32	2.751	952	352	0	
El Molinar	32	2.858	1.199	397	56	
El Rafal Vell	40	2.722	552	408	82	
La Indioteria	45	3.673	881	815	0	
Son Gotleu*	41	2.547	2.300	185	0	
Gènova	18	2.177	782	218	0	
Santa Catalina	30	5.218	902	230	244	
Son Fortesa	55	1.877	509	295	0	
El Terreno	6	2.060	873	205	36	
Son Cladera*	31	2.528	522	410	0	
Son Ferriol	53	2.913	1.482	197	0	
L'Olivar	13	12.970	4.344	388	217	
Infantil*	62	4.062	2.640	578	0	
Establiments*	14	1.072	486	445	1	
Ramon Llull	100	44.071	3.713	818	0	
Estudi General	24	1.553	1.119	2.643	0	
SonSardina*	28	176	4764	2.100	0	
Total	821	113.819	28.032	14.045	2.303	

BIBLIOTECA DEL CASAL SOLLERIC

<i>Documentació</i>	<i>Nre.</i>	<i>% 06/07</i>
Obres generals i monogràfiques	15.388	3,91
Augment de títols respecte de 2006	481	18,10
Rebut per intercanvi amb altres centres d'art	166	
Donacions i obsequis de galeries i d'altres	36	
Publicacions del Casal Solleric/Casal Balaguer	21	
Adquisicions	258	
Publicacions periòdiques (adquisició: 26; obsequi: 2).....	26	-6,6

Usuaris

Lectors (lectors/dia: 6,7)	1.210	-26,91
Llibres i consultes (nombre de llibres/lector: 2,33).....	3.083	-14,98
Dies hàbils.....	248	2,91
Punts de lectura.....	15	0,00

<i>Inversió</i>	<i>Inversió total</i>	<i>Llibres</i>	<i>Revistes</i>
.....	2.551,93	2.195,02	1.517,33

Programa d'intercanvi:

	<i>Centres a les Balears</i>	<i>Centres nacionals</i>	<i>Centres estrangers</i>	<i>Total</i>	<i>% 06/07</i>
.....	9	45	34	88	-1,49

Trameses realitzades: *Teresa Matas, Espai Quatre 2006, Premi Ciutat de Palma 2006, Mateu Bauçà, PepCanyelles, Jonhy Roqueta, Ricahrd Kalvar.*

POLÍTICA LINGÜÍSTICA

Pressupost 2008: 270.000 €

Les actuacions i accions fetes o impulsades per la Direcció General de Política Lingüística, s'emmarquen en la Declaració institucional sobre normalització lingüística de Palma, aprovada al Ple de 28 de setembre de 2006. També s'emparen en la normativa legal vigent en aquest àmbit, com és el Reglament municipal de normalització lingüística de l'Ajuntament de Palma (1987) i la Llei de normalització lingüística de les illes Balears (1986).

Cal recordar que els objectius generals recollits en aquesta Declaració institucional sobre normalització lingüística de Palma (que, amb el RMNL, és el document legal que marca les pautes de la normalització i la política lingüística de Palma), són els següents:

1. Consolidar la llengua catalana com a element cohesionador de la societat palmesana.
2. Facilitar a la ciutadania l'opció d'emprar la llengua catalana i, eventualment, de transmetre-la als seus fills com a dret emparat a la normativa legal existent en la matèria.
3. Garantir que tots els ciutadans de Palma puguin gaudir de seguretat lingüística plena i que puguin realitzar qualsevol activitat social en les llengües oficials a la nostra comunitat autònoma, com a usuaris actius i passius.
4. Potenciar la llengua catalana com a vehicle d'accés als coneixements científics, culturals i lingüístics i com a eina amb què la nostra societat fa les seves aportacions a la cultura universal.
5. Col·laborar amb les altres administracions en la reforma dels aspectes del marc legal vigent que puguin entrebancar l'assoliment dels objectius plantejats.

El desenvolupament d'aquests objectius s'especifica en vuit àrees, dividides al seu torn en sectors d'actuació:

- a. Administració municipal i organismes autònoms
- b. Educació i formació
- c. Lleure i associacionisme
- d. Activitats socioeconòmiques
- e. Mitjans de comunicació i informàtica
- f. Manifestacions culturals i artístiques
- g. Campanyes informatives i promocionals
- h. Immigració

De les accions que es poden classificar com a generals perquè afecten més d'un àmbit o sector social, resulta necessari destacar-ne tres:

- Encàrrec extern d'un **Pla de normalització lingüística per Palma**, amb propostes concretes d'accions per a desplegar i complir els objectius de la Declaració institucional sobre normalització lingüística a Palma.
- Participació amb un àmbit propi al procés de creació, fundació i consolidació del Consell Municipal de Cultura.
- Creació de tres serveis descentralitzats de dinamització lingüística, cadascun dels quals centra la seva tasca en un àmbit específic: l'àmbit intercultural, l'àmbit escolar i l'àmbit territorial. Aquests serveis s'agrupen sota el nom genèric de Projecte-D. Servei de Dinamització Lingüística de Palma.

La descripció de les actuacions específiques s'estructura seguint els àmbits en què està dividida la Declaració institucional sobre normalització lingüística a Palma.

Administració municipal i organismes autònoms

- **Elaboració d'un protocol d'actuació davant casos d'incompliment del Reglament municipal de normalització lingüística (RMNL) o de vulneració dels drets lingüístics de les persones.** Quan s'observa un incompliment de l'RMN, el protocol d'actuació és el següent: 1) es verifica la denúncia (en el cas que es tracti d'una queixa externa); 2) s'estableix contacte amb l'organisme municipal implicat, generalment per escrit; 3) s'envia còpia a la batlessa de l'escrit tramès.
- **Organització de cursos per al foment dels usos interpersonals en llengua catalana, adreçat a educadors i treballadors socials, dinamitzadors juvenils i mediadors interculturals de Palma:** a banda dels cursos de formació per garantir la capacitat lingüística dels treballadors municipals, és necessari també oferir cursos que fomentin els usos interpersonals en llengua catalana, especialment en aquells professionals que treballen directament amb les persones. S'han impartit aquests cursos, optatius, per a treballadors i educadors socials, mediadors interculturals i dinamitzadors juvenils que treballen al municipi de Palma.
- **Supervisió del Servei d'Assessorament Lingüístic (SAL) de l'Ajuntament de Palma,** que coordina la Comissió de Toponímia de Palma i els informes sobre normalització lingüística a l'Ajuntament de Palma i du a terme totes les tasques d'assessoria lingüística de l'administració municipal i d'aquells ciutadans o ciutadanes que ho sol·liciten (vegeu memòria del SAL).
- **Elaboració de plans de normalització lingüística específics per a empreses i organismes autònoms municipals.** El 2008 es va encarregar un pla de normalització lingüística per a l'EMT i per a l'IMI.

Educació i formació

- **Colònies lingüístiques per a joves:** l'estiu de 2008 es va organitzar un torn per a 30 participants, a la Colònia de Sant Pere.
- **Tallers de llengua per a infants i joves:** després de constatar que durant els darrers mesos de curs o durant el període d'estiu s'incorporaven al sistema escolar joves estrangers que iniciaven el curs següent amb dificultats per aconseguir ràpidament el nivell de llengua catalana necessari per seguir el curs amb normalitat, els mesos d'estiu es varen organitzar tallers de català per a joves de 12 a 16 anys. Hi assistiren un total de 80 joves, de procedències diferents.

Lleure i associacionisme

- **Estudi sociolingüístic:** es va encarregar a la Universitat de les Illes Balears un estudi sociolingüístic dels barris de Santa Catalina i el Jonquet.
- **Suport a la campanya de parelles Lingüístiques,** que coordina Paraula.
- **Suport a l'exposició "Mar de Llengües. parlar a la Mediterrània",** produïda per Linguamón per commemorar l'Any Internacional de les Llengües i l'Any Europeu del Diàleg Intercultural. L'exposició es pogué visitar de l'1 al 21 de desembre de 2008 al parc de la Mar de Palma.

Activitats socioeconòmiques

- **Distribució i dinamització de les campanyes de normalització lingüística** adreçades als comerços i als bars i restaurants impulsades pel Govern de les Illes Balears i el Consell de Mallorca.

Mitjans de comunicació i informàtica

- Organització del mercat de revistes en català anomenat **QUIOSC.CAT**, al parc de les Estacions de Palma, del 14 al 18 de maig de 2008.
- **Encàrrec d'un pla de normalització lingüística per a l'IMI** (Institut Municipal d'Innovació).

Manifestacions culturals i artístiques

- **Foment de la Festa de l'Estendard**
- **Edició d'un CD de nades titulades *Un Nadal amb ritme***, que recull nades tradicionals en català d'arreu dels territoris de parla catalana. Aquest CD es distribuïren pes establiments comercials i entitats ciutadanes.
- Suport, a través de la convocatòria ordinària de subvencions de la Regidoria de Cultura, Patrimoni i Política Lingüística, a activitats culturals en favor de la llengua, com per exemple l'**Acampallengua**, la **Diada per la Llengua**, etc.

Campanyes informatives i promocionals

- Col·laboració amb la campanya interinstitucional de promoció de la llengua catalana anomenada "**Ara és la teva**".
- Campanya adreçada a la població catalanoparlant de Palma, anomenada "**Acull en català**", per promoure la llengua catalana com a llengua d'ús públic.
- Campanya "**Tu fas créixer la llengua**", adreçada a la població en general, per fomentar l'ús de la llengua a tots els àmbits de la societat.

Immigració

- **Contes de mà**: disseny i selecció d'un recull de contes de 16 cultures diferents a través dels quals es pretén promoure la interculturalitat i conscienciar sobre la importància de la diversitat lingüística i cultural al món.
- **Edició de tallers prelingüístics** per a nousvinguts: durant el 2008 s'han duit a terme 9 tallers prelingüístics per a persones immigrades.
 - Taller de cuina: tres sessions amb tres grups diferents.
 - Drets socials i cultura popular: tres sessions amb tres grups diferents.
 - Taller de foment de la llengua catalana: tres sessions.
- Disseny d'un **material d'acollida lingüística titulat *Benvinguts a Palma***, adreçat a les persones estrangeres que s'han empadronat a la ciutat. Aquest material dona a conèixer la llengua pròpia de Mallorca i informa els nousvinguts dels llocs i recursos al seu abast per aprendre català.

SERVEI D'ASSESSORAMENT LINGÜÍSTIC

El Servei d'Assessorament Lingüístic ha duit a terme, durant el 2008, les tasques habituals de correcció i traducció de documentació municipal, dels organismes autònoms relacionats amb l'Ajuntament i la corresponent al Servei d'Atenció Gratuïta al Públic. Ha corregit 1.317 documents (6.631 pàgines) i n'ha traduït 233 (1.879 pàgines). Això dona un total de 1.550 documents i 8.510 pàgines. El pes de les pàgines traduïdes sobre el total ha passat d'un 26,5% el 2007 a un 22,1% el 2008.

La documentació municipal i la dels organismes autònoms ha representat la part principal de l'activitat del Servei. S'han corregit 1.126 documents i se n'han traduït 233 (5.970 i 1.879 pàgines respectivament).

El Servei d'Atenció Gratuïta al Públic es va crear l'any 1992 per afavorir l'ús del català en diversos sectors professionals (comerços, col·legis professionals, empreses publicitàries, assessories laborals, companyies d'assegurances, associacions de veïns, etc.). S'han corregit 191 documents, amb un total de 661 pàgines, la qual cosa suposa una pujada d'un

26,6% (en nombre de pàgines). També s'han atès consultes telefòniques puntuals, bàsicament sobre lèxic. Els publicistes i editors han representat una bona part d'aquest capítol amb 72 feines (37,7% del total) i 288 pàgines (43,6% del total).

En compliment del punt 2 de la moció sobre normalització lingüística aprovada per l'Ajuntament Ple dia 31 de juliol de 1996, el Servei ha elaborat dos informes sobre l'ús del català a l'Administració municipal, corresponents als períodes setembre 2007–febrer 2008 i març 2008–agost 2008.

A més, com a punt d'informació de la Junta Avaluadora de Català, el Servei ha duit a terme la inscripció per als exàmens de febrer i juny que ha convocat aquest organisme.

Gràfic: **Procedència de les sol·licituds de correcció i traducció**, amb les següents dades:

	Correcció			Traducció			% correcció sobre C+T per serveis
	Documents	Pàgines	% (pàgines)	Documents	Pàgines	% (pàgines)	
Ajuntament de Palma	1.103	5.877	88,6%	232	1.877	99,9%	75,8%
Batlia	132	229	3,5%	6	23	1,2%	90,9%
Secretaria General del Ple	20	410	6,2%	7	117	6,2%	77,8%
Oficina del Defensor de la Ciutadania	13	32	0,5%	1	4	0,2%	88,9%
Àrea de Relacions Institucionals, Turisme, Comerç i Consum	65	324	4,9%	2	13	0,7%	96,1%
Àrea d'Hisenda, Funció Pública i Innovació	40	268	4,0%	15	124	6,6%	68,4%
Àrea de Mobilitat i Seguretat Ciutadana	50	210	3,2%	23	39	2,1%	84,3%
Àrea d'Infraestructures, Interior i Salut	176	764	11,5%	17	319	17,0%	70,5%
Àrea d'Educació, Igualtat i Drets Cívics	57	1.230	18,5%	4	74	3,9%	94,3%
Àrea de Benestar Social, Participació i Cultura	354	1.720	25,9%	95	565	30,1%	75,3%
Àrea de Medi Ambient, Economia i Treball	39	130	2,0%	40	496	26,4%	20,8%
Àrea de Joventut i Esports	86	277	4,2%	4	21	1,1%	93,0%
Àrea d'Urbanisme i Habitatge	70	273	4,1%	17	80	4,3%	77,3%
Grups municipals	1	10	0,2%	0	0	0,0%	100,0%
Organismes autònoms	23	93	1,4%	1	2	0,1%	97,9%
No municipal	191	661	10,0%				100,0%
Publicistes i editors	72	288	4,3%				100,0%
TOTAL	1.317	6.631	100,0%	233	1.879	100,0%	77,9%

Assessorament a les proves de coneixement de català

El personal del Servei ha assessorat els tribunals en la realització de la prova de coneixements de català de les proves selectives convocades per l'Ajuntament, amb el detall següent:

<i>Data</i>	<i>Plaça</i>	<i>Nre. d'inscrits a la prova</i>	<i>Nivell de coneixements de català exigít</i>
7 de gener.....	personal divers de l'IMFOF.....	7.....	Elementals i mitjans
4 de febrer.....	personal divers de l'IMFOF.....	4.....	Elementals i mitjans
18 de febrer.....	arquitecte/ta tècnic/ca.....	2.....	Elementals
26 de març.....	auxiliar de biblioteca.....	5.....	Elementals
21 d'abril.....	professor/ra músic/ca.....	2.....	Orals
5 de maig.....	professor/ra músic/ca.....	4.....	Elementals
17 de maig.....	auxiliar administratiu/iva.....	211.....	Elementals
19 de maig.....	professor/ra músic/ca.....	1.....	Orals
20 de maig.....	operador/ra informàtic/ca.....	2.....	Orals
2 de juny.....	professor/ra músic/ca.....	6.....	Orals
31 de juliol.....	arquitecte/ta tècnic/ca.....	12.....	Orals
16 de setembre.....	personal de l'IMFOF.....	5.....	Mitjans
22 de setembre.....	professor/ra músic/ca.....	9.....	Orals
23 de setembre.....	TAE mitjà enginyer/ra tècnic/ca.....	4.....	Orals
30 de setembre.....	TAE sup. enginyer/ra industrial.....	3.....	Orals
6 d'octubre.....	treballador/ra familiar.....	6.....	Orals
7 d'octubre.....	auxiliar d'arxiu.....	5.....	Elementals
8 d'octubre.....	TAE mitjà enginyer/ra tècnic/ca agrícola.....	4.....	Orals
24 de novembre.....	ajudant d'espectacles.....	4.....	Elementals
11 de desembre.....	personal del Patronat Municipal de l'Habitatge.....	5.....	Elementals

COMISSIÓ PER A LA TOPONÍMIA DE PALMA

El 7 de gener es va constituir la Comissió per a la Toponímia de Palma amb la finalitat de fer propostes relacionades amb la normalització toponímia. Aquesta Comissió està integrada per la regidora de Cultura, Patrimoni i Política Lingüística, que la presideix, sengles representants del Departament de Filologia Catalana i Lingüística General de la Universitat de les Illes Balears, de cada una de les dues federacions d'associacions de veïns de Palma i d'Associació per a la Recuperació de la Memòria Històrica de Mallorca; una funcionària en representació de l'Àrea d'Igualtat, Educació i Drets Cívics; l'arxiver municipal; el cap del Departament Central; el cronista de la ciutat, i l'assessor lingüístic.

A més de la sessió de constitució, la Comissió es va reunir el 7 d'abril, l'1 de juliol i el 19 de desembre. Al llarg d'aquestes sessions es varen proposar 74 noms per a vials nous i 157 noms per a vials que ja en tenien. D'aquests darrers, 85 suposen un canvi de denominació; 20, una traducció simple al català; 4, una traducció al català amb alguna variació, i 48, canvis ortogràfics o similars a denominacions ja en català.

CAPÍTOL VII - JOVENTUD I ESPORTS

JOVENTUT

SERVEI DE CASALS D'INFANTS I JOVES
SERVEI DE VACANCES
CENTRE D'INFORMACIÓ JOVE
SERVEI DE L'AGÈNCIA DEL VOLUNTARIAT
SERVEI DESCENTRALITZAT D'INFANTS I JOVES
PROGRAMES
ALTRES ACTIVITATS

SERVEI MUNICIPAL D'ESPORTS

DADES MACROECONÒMIQUES
SUBVENCIONS
ABONAMENTS
PLANTILLA
DEPARTAMENT DE MEDICINA ESPORTIVA
ÀREA TÈCNICA - FORMACIÓ
COMPETICIONS
ÀREA D'OBRES I MANTENIMENT
INSTAL·LACIONS ESPORTIVES MUNICIPALS

JOVENTUT

SERVEI DE CASALS D'INFANTS I JOVES

Els casals d'infants i de joves de l'Ajuntament de Palma són un equipament obert a tots els joves de Palma de 6 a 30 anys, les seves associacions i els seus col·lectius. A partir de l'any 2002 l'Ajuntament de Palma els ha reestructurat.

La seva finalitat és donar resposta a les necessitats que genera el lleure als infants i joves. Per això, l'Ajuntament compta amb 6 casals per a infants i joves de Palma que organitzen activitats com tallers, cursos, excursions... A més, donen suport a totes les entitats que treballen dins el món del lleure infantil i juvenil.

És un espai on es pot participar en la creació i la producció culturals. També és un espai per a la informació (social, cultural, ocupacional...) i per a la difusió cultural. Als casals es pot crear, informar-se, aprendre, conèixer gent, proposar, divertir-se.

Activitats que ofereixen els casals: lloc de trobada, ràdio, còmic, videofòrum, excursionisme, fotografia, vídeo, exposicions, ceràmica, teatre, màscares, col·loquis, laboratori de fotografia o projeccions.

Als casals també es poden trobar diversos serveis, com ara borsa de voluntaris, suport a intercanvis juvenils, assessories per a associacions, casal d'entitats, cessió de locals per a la realització d'activitats infantils i juvenils, punt verd, club del viatger, concerts acústics, espai per exposar obres artístiques... Totes aquestes activitats són gratuïtes i a més estan obertes a les idees i propostes dels joves.

Sectors:

Litoral (c. de Diego Zaforteza, 7b)

	Usuaris del programa de dinamització				Usuaris d'informació	Cessions d'espais	
	-----Infants-----		-----Joves-----			Estables	Puntuals
	Nre. act.	Nre. us.	Nre. act.	Nre. us.			
Gener	9	54	10	67	28	4	0
Febrer	10	81	9	83	26	3	0
Març	9	38	8	58	21	3	0
Abril	7	45	11	107	14	5	0
Maig	5	24	16	145	8	5	0
Juny	5	37	14	259	18	5	2
Juliol	8	25	18	114	26	5	0
Agost	6	21	13	37	9	3	1
Setembre	5	17	11	44	15	5	1
Octubre	2	15	10	123	6	5	0
Novembre	2	14	12	139	21	5	1
Desembre	2	14	10	143	17	5	3
Total	70	385	142	1.319	209	53	8
%08/07:	-4	-50	53	139	11	152	700

Nord (c. Ramon Muntaner, 23)

	Usuaris del programa de dinamització				Usuaris d'informació	Cessions d'espais	
	-----Infants-----		-----Joves-----			Estables	Puntuals
	Nre. act.	Nre. us.	Nre. act.	Nre. us.			
Gener	11	20	9	339	121	5	5
Febrer	10	22	7	146	106	5	8
Març	10	13	8	129	105	4	7
Abril	10	26	31	202	123	4	4
Maig	10	24	5	156	162	3	6
Juny	10	26	4	239	214	6	4
Juliol	11	68	12	170	200	5	5
Agost	11	48	11	461	161	3	4
Setembre	10	84	5	35	169	4	0
Octubre	10	68	5	151	272	1	7
Novembre	12	74	6	264	288	1	11
Desembre	11	37	7	182	234	1	11
Total	126	510	110	2.474	2.155	42	72
%08/07:	18	85	-3	3	-8	-77	800

Llevant (c. Pere d'Alcàntara Penya, 10)

	Usuaris del programa de dinamització				Usuaris d'informació	Cessions d'espais	
	-----Infants-----		-----Joves-----			Estables	Puntuals
	Nre. act.	Nre. us.	Nre. act.	Nre. us.			
Gener	4	38	18	217	219	54	19
Febrer	4	26	20	287	207	53	18
Març	4	34	32	262	193	59	24
Abril	5	63	20	160	222	56	29
Maig	4	31	16	227	190	39	34
Juny	4	23	24	277	204	40	27
Juliol	4	44	38	393	205	67	18
Agost	4	43	52	396	140	37	25
Setembre	5	34	65	479	199	40	9
Octubre	4	36	49	348	208	48	14
Novembre	5	38	28	251	149	37	16
Desembre	4	27	24	164	106	33	18
Total	51	437	386	3.456	2.242	563	251
%08/07:	11	44	28	71	55	16	-86

Ciutat Antiga (c. Sant Pere, 14A)

	Usuaris del programa de dinamització				Usuaris d'informació	Cessions d'espais	
	-----Infants-----		-----Joves-----			Estables	Puntuals
	Nre. act.	Nre. us.	Nre. act.	Nre. us.			
Gener	7	260	8	308	283	4	1
Febrer	6	398	9	268	452	4	2
Març	5	185	10	259	399	5	3
Abril	4	259	10	824	611	5	4
Maig	5	185	8	614	365	6	4
Juny	4	245	6	544	319	5	1
Juliol	4	190	7	688	232	4	2
Agost	4	272	8	478	43	4	2
Setembre	2	208	8	339	17	4	0
Octubre	2	85	9	440	119	4	0
Novembre	2	82	9	693	271	4	0
Desembre	3	96	8	492	297	4	2
Total	48	2.465	100	5947	3.408	53	21
%08/07:	4	264	203	453	19	382	320

Activitats extraordinàries:

Torrada de Sant Sebastià (gener):..... 160 persones
 Exhibició xilens (abril):50 persones
 Festa xilens (maig): 38 persones
 Jocs a ciutat (agost):..... 80 persones
 Festa cloenda dansa del ventre (octubre):.. 60 persones
 Completada xilens (novembre):..... 80 persones
 Total: 468 persones

Total d'usuaris per dinamització: 8.412
 Total d'usuaris per informació: 449
 Total d'usuaris per Internet: 2.959
 Total d'usuaris per activitats extraordinàries: 468

Total d'usuaris..... 2.288

Migjorn (c. Pere Ripoll Palou, 24)

	Usuaris del programa de dinamització				Usuaris d'informació	Cessions d'espais	
	-----Infants-----		-----Joves-----			Estables	Puntuals
	Nre. act.	Nre. us.	Nre. act.	Nre. us.			
Gener	12	210	5	125	260	2	1
Febrer	11	250	10	198	162	2	1
Març	9	246	6	243	109	2	2
Abril	5	258	23	236	68	2	0
Maig	4	150	15	229	94	2	0
Juny	5	198	13	262	61	2	0
Juliol	5	157	18	211	88	2	0
Agost	4	106	12	195	96	2	2
Setembre	5	168	8	234	78	2	0
Octubre	4	176	12	182	106	2	0
Novembre	6	215	19	206	137	2	1
Desembre	4	254	15	263	98	2	2
Total	74	2.388	156	2.584	1.357	24	9
%08/07:	40	-16	77	1	48	20	-72

Ponent (Pl. Serralta, 13)

	Usuaris del programa de dinamització				Usuaris d'informació	Cessions d'espais	
	-----Infants-----		-----Joves-----			Estables	Puntuals
	Nre. act.	Nre. us.	Nre. act.	Nre. us.			
Gener	6	37	11	42	69	0	0
Febrer	22	26	27	46	62	0	0
Març	4	23	10	89	53	0	0
Abril	3	7	6	57	49	0	0
Maig	4	22	10	71	88	0	0
Juny	4	33	6	27	99	0	0
Juliol	7	297	7	160	170	0	4
Agost	4	121	10	98	141	0	1
Setembre	4	60	12	204	95	0	0
Octubre	4	43	8	49	85	0	0
Novembre	4	24	7	86	46	0	0
Desembre	4	20	7	61	39	0	1
Total	70	713	121	990	996	0	6
%08/07:	119	37	75	-81	67	-100	-14

Pressupost anual: 495.344,46**% 08/07: -7%**

SERVEI DE VACANCES

Aquest servei ofereix unes activitats d'uns quants dies de durada als infants i joves de Palma de 6 a 17 anys per les vacances escolars de Pasqua, estiu i Nadal. Es pretén educar en i per al temps lliure i a la vegada permetre a infants i joves que gaudeixin de noves experiències fora del seu context habitual, convivint en un grup de persones de la seva edat. Els objectius d'aquest servei són:

- Educar els infants i joves per a una millor vivència del temps lliure.
- Educar per al coneixement i respecte cap al medi ambient a través del contacte amb l'entorn de la natura.
- Potenciar la participació i la relació grupal entre els participants a les activitats.
- Possibilitar la integració dels infants amb minusvalideses físiques, psíquiques o sensorials i amb problemàtiques de caire social.

Campanya	Edats	Nre. torns	Nre. direc.	Nre. monitors	Places ordinàries	Places becaades	Places integr. (*)	Total de places
Nadal 08		5	5	26	249	11	16	260
	12-14	2	2	10	98	2	5	100
	15-17	3	3	16	151	9	11	160
Pasqua 08		4	4	15	106	49	12	155
	9-11	2	2	8	60	20	5	80
	12-14	1	1	4	25	15	4	40
	15-17	1	1	3	21	14	3	35
Estiu 08		9	9	32	264	56	29	320
	6-8	2	2	8	66	14	7	80
	9-11	1	1	4	30	10	4	40
	12-14	2	2	8	65	15	6	80
	15-17	4	4	12	103	17	12	120
Total		18	18	73	619	116	57	735
% 08/07:		0	0	7	10	-3	14	7

(*) Les places d'integració es refereixen a discapacitats físiques, psíquiques o sensorials i d'integració social.

Resum

	Nre.	%08/07
Places ofertes per a infants i joves	735	7
Places becaades.....	116	-3
Places d'integració	57	14
Places ordinàries	619	10
Total de participants infants i joves.....	735	7
Directors d'activitats de temps lliure	18	0
Monitors d'activitats de temps lliure.....	73	7
Total de participants d'infants, joves, monitors i directors	826	7

Pressupost: 438.488,67 € (%08/07: 11)

Activitats del Servei de Vacances

	<i>Places</i>
Nadal 08:	
- esquí a la Molina (Girona) per a al·lots de 12-14 anys.....	50
- <i>snowboard</i> al Port del Comte (Lleida) per a al·lots de 12-14 anys.....	50
- <i>snowboard</i> a la Molina (Girona) per a al·lots de 15-17 anys.....	60
- esquí al Port del Comte (Lleida) per a joves de 15-17 anys.....	100
Pasqua 08:	
- estada a l'alberg de la Victòria (Alcúdia) per a infants de 9-11 anys.....	80
- estada a la casa de colònies de l'Orri (Montardit de Baix-Lleida) per a al·lots de 12-14 anys i per a joves de 15-17 anys.....	75
Estiu 08:	
- estada a la Victòria d'Alcúdia per a infants de 6-8 anys i de 9-11 anys, i per a joves de 15 a 17 anys.....	180
- estada a Biniparratx (Menorca) per a al·lots de 12-14 anys.....	40
- estada a Cala Jondal (Eivissa) per a al·lots de 12-14 anys i joves de 15 a 17 anys.....	70
- estada a la casa de colònies de Torreferrana (Girona) per a joves de 15-17 anys.....	60

CENTRE INFORMACIÓ JOVE

La nostra missió és oferir informació i assessorament al jovent de Palma, d'entre 14 i 30 anys, sobre temes del seu interès, fomentant l'autonomia personal i la igualtat d'oportunitats, i utilitzant tots els mitjans al nostre abast. Unes de les funcions del Centre de Informació Jove són conèixer tots els recursos que hi ha per a joves al municipi, donar validesa a la informació i promoure l'alfabetització funcional dels joves. **Pressupost: 333.892,11 €**

Sol·licituds d'informació

Cij presencial demandes ateses	26.278
Cijvirtual: Consultes ateses pels serveis en línia	113.774
Total de consultes ateses:	140.052

Les visites registrades al web durant l'any 2008 han estat 275.375

Distribució de les dades per trimestre:

Serveis	1r trimestre	2n trimestre	3r trimestre	4t trimestre	Totals
Presencial	7.215	6.872	6.055	6.136	26.278
Serveis en línia	22.490	26.807	27.501	36.976	113.774
Visites web	33.490	64.293	79.473	98.119	275.375

Perfils dels usuaris

- **Sexe:** 63,89% dones i 36,11% homes.
- **Edat:** < 16 anys: 3,55%; 16/20 anys: 23,40%; 21/25 anys: 29,85%; 26/30 anys: 29,26%; > 30 anys: 13,95%.
- **Nivell d'estudis:** sense estudis: 3,84%, primaris 29,73%, secundaris 36,82%, superiors 29,61%
- **Activitats que realitzen:** Treballen 41,40%, atur 30,27%, estudien 19,36%, estudien i treballen 8,93%
- **Coneixements del centre:** amics i família 28,96%, usuari habitual 22,70%, web cij 19,39%, altres 14,54%, vianants 9,34%, ajuntament 5,08%,

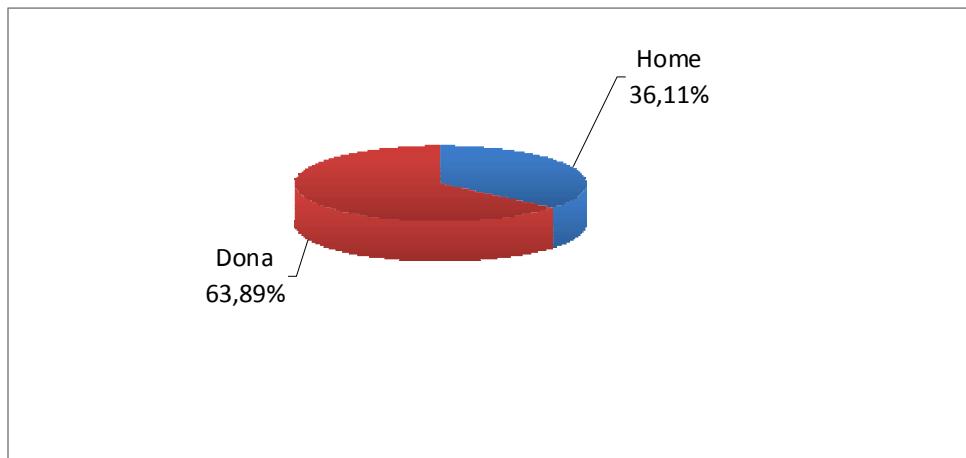

Distribució d'usuaris per sexe

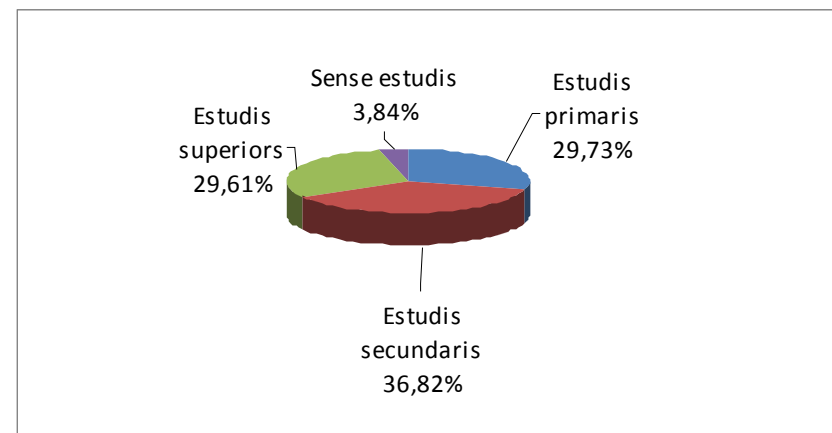

Distribució d'usuaris segons el nivell d'estudiS

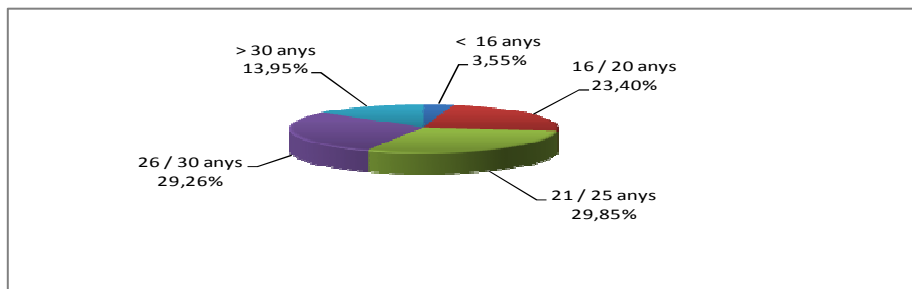

Distribució d'usuaris segons la seva edat

D'altres: publicitat, xat balear...

Programes

Internet i les noves tecnologies estan creant tendències i noves formes de comunicació i de relació entre les persones i el món que les envolta. Els joves són el col·lectiu que més utilitza Internet en la seva vida quotidiana i es per això que des del CIJ cada vegada més l'equip de treball dissenya noves eines virtuals, per connectar amb el jove amb rapidesa i sense desplaçaments. L'any 2008 ha estat l'any de consolidació del nostre web. El nou disseny i la creació d'espais més interactius han fet que el nombre de visites hagi augmentat. Les dades registrades al Centre d'Informació Jove durant l'any 2008 han estat:

Programes	nre. de demandes ateses
Informació / Documentació / Biblioteca	23.023
Salut: Sex-consulta	1.036
Habilitats socials	129
Jove Ciutadà	2.090
Serveis en línia	113.774
Total de demandes	140.052

Visites web: 275.375

Informació / Documentació / Biblioteca

Serveis		1r trimestre	2n trimestre	3r trimestre	4t trimestre	Totals
Demandes fetes a les informadores		2.239	2.146	1.906	2224	8.515
Premsa i revistes		1.320	1.159	851	935	4.265
Plafons		1.054	840	791	818	3.503
Biblioteca	Consulta sala	122	142	99	98	461
	Préstec	208	247	200	210	865
Auto consulta de documentació als AZ		244	183	123	132	682
Carnets	Jove	7	3	2	2	14
	Biblioteca	27	30	23	38	89
Internet usuaris		558	473	430	500	1.961
Ordinador word usuaris		29	30	23	51	133
Consultes a la carta		137	226	291	230	884
Xerrades IES (nre. alumnes)		212	310	-	65	587
Visites guiades al CIJ (expressat nre. persones)		53	74	24	63	214
Fireta llibres (visitants)		-	-	759		759
Inscripcions Sonopalma		-	-		62	62
Total		6.210	5.863	5.522	5.428	23.023

Salut: Sex – consulta

Activitat	1r trimestre	2n trimestre	3r trimestre	4t trimestre	Totals
Assessories	267	232	165	207	871
Activitats UIB	-	54	-	-	54
Tallers	76	35	-	-	111
TOTAL	343	321	165	207	1.036

Habilitats socials

Activitat	1r trimestre	2n trimestre	3r trimestre	4t trimestre	Totals
Consultes	1	17	10	3	31
Tallers d'autoestima	-	98	-	-	98
Totals	1	115	10	3	129

Jove Ciutadà

Accions realitzades	1r trimestre	2n trimestre	3r trimestre	4t trimestre	Totals
Habitatge	226	90	65	39	420
Associacionisme	12	19	9	3	43
Orientació laboral	29	49	24	15	117
Drets i deures	16	40	22	29	107
Oposicions	126	122	73	124	445
Consum	4	4	5	1	14
Immigració	-	7	1	-	8
Borsa de músics	2	13	15	7	37
Consultes puntuals	16	31	32	46	125
Tallers als instituts	40	18	-	-	58
Missatges enviats a la llista de músics	190	180	112	234	716
Totals	661	573	358	498	2.090

CIJ Virtual

Serveis Cij virtual	1r trimestre	2n trimestre	3r trimestre	4t trimestre	Total
Visites web	33.490	64.293	79.473	98.119	275.375
Agenda en línia	9.109	8.950	9.788	13.107	40.954
Llista de distribució notícies agenda en línia	8.763	9.448	10.492	11.820	40.523
Butlletins informatius	154	4.782	5.225	9.041	19.202
Anuncis borses	250	198	194	165	807
Infomòbil (SMS)	4.214	3.429	1.802	2.843	12.288
TOTALS					389.149

SERVEI DE L'AGÈNCIA DEL VOLUNTARIAT

Missió de l'Agència: ser un punt de referència i coordinació per als ciutadans i ciutadanes de Palma que vulguin realitzar tasques de voluntariat i per a les institucions i entitats que desenvolupin programes de voluntariat. L'activitat de l'Agència s'estructura entorn de quatre àrees de treball:

- Àrea d'Informació, Documentació i Difusió
- Àrea de Formació
- Àrea de Coordinació de Programes de Voluntariat i Suport a Entitats
- Àrea de Sensibilització i Reconeixement del Voluntariat

Pressupost: 208.043,86 euros

%08/07 : 7%

Dades referents a les persones inscrites a la borsa de voluntaris

Total de persones inscrites (període 2006-2008): 682

Sexe	Total
Dona	423
Home.....	259
Total.....	682

Edat.....	Total
<16	8
16 a 19	80
20 a 24	79
25 a 29	121
30 a 34	110
35 a 39	108
40 a 44	55
45 a 49	44
50 a 54	28
55 a 59	16
60 a 64	15
>65	18
Nombre d'entitats o serveis inscrits a l'Agència (període 2006-2008)	112
Nombre de peticions de voluntariat	105
Nombre d'inscripcions de persones a peticions	649

SERVEI DESCENTRALITZAT D'INFANTS I JOVES

Pressupost 2008: 324.809,08 €

L'abril de 2007 va néixer el Servei de Dinamització Juvenil a Palma, una iniciativa de l'Ajuntament de Palma per desenvolupar activitats de dinamització per a joves, basades a donar resposta a les seves necessitats.

L'equip Dinamo, integrat per educadors/res i dinamitzadors/res dels temps lliure, treballa per satisfer les necessitats d'oci i temps lliure dels joves mitjançant la promoció de xarxes socials en què participin els joves, i avaluar les necessitats dels diferents sectors i barris per prevenir possibles problemàtiques relacionades.

Els programes i iniciatives que es desenvolupen són:

a. Prospecció i anàlisi de la realitat: amb l'objectiu de conèixer quines són les necessitats d'oci i temps lliure dels joves de Palma s'han emprat diferents eines de recollida d'informació: entrevistes, grups de discussió, enquestes i la iniciativa "Art al barri, expressa't com vulguis", un espai on els joves pogueren expressar mitjançant el vídeo, la fotografia i les arts gràfiques com viuen el seu barri.

b. Dinamització comunitària: s'enfoca des de la perspectiva del treball en xarxa. L'objectiu és el col·laborar amb els agents socials per dissenyar un escenari futur que permeti unificar accions i estratègies d'actuació tendents a millorar la vida a les barriades.

c. Dinamització sociocultural:

- activitats itinerants: alternatives d'oci educatiu per a joves i per a les famílies a les diferents barriades

- "Fil i agulla": programa que permet que els joves organitzin activitats "a la seva mida"

- Nits de la Ratapinyada: alternativa d'oci nocturn on les propostes sorgeixen del mateixos joves i compta amb la implicació d'associacions i grups

- Palma Colada: revetla "patxanguera" que s'organitza el setembre amb la participació dels grups de joves de música.

d. Informació-difusió:

- Xarxa d'Unitats Informatives
- *Dinamòmetre*, revista d'informació i divulgació
- web: www.equipedinamo.com

Nombre d'activitats, participants i col·laboradors per sectors

ANY 08	----Totals-----		-----Infants-----		-----Joves-----		----Entitats---
	Nre. activ	Nre. us	Nre. activ	Nre. us	Nre. activ	Nre. us	Nre. ent
LITORAL	13	634	1	79	11	555	7
LLEVANT	10	344	2	114	9	230	22
MIGJORN	15	518	2	131	14	387	21
NORD	29	616	2	163	13	453	30
PONENT	16	584	2	130	13	454	25
CIUTAT ANTIGA	13	700	0	73	12	627	34
Total	96	3.396	9	690	72	2.706	139

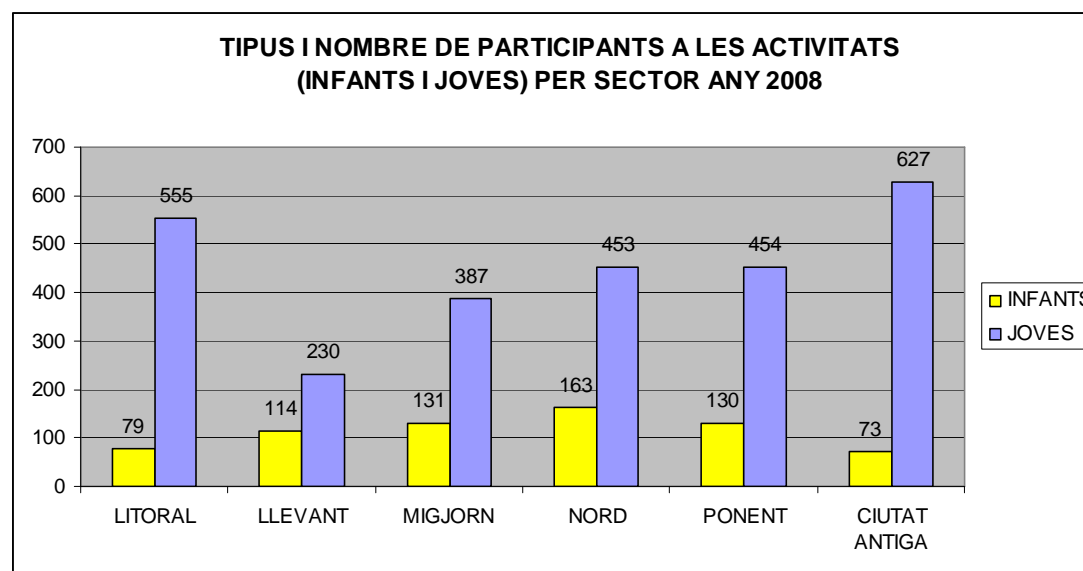

Nombre d'activitats, participants i col·laboradors per barriades i trimestres

<i>gener-març 08</i>	<i>Descripció</i>	<i>-----Totals-----</i>		<i>-----Infants-----</i>		<i>-----Joves-----</i>		<i>-----Entitats---</i>
		<i>Nre. activ</i>	<i>Nre. us</i>	<i>Nre. activ</i>	<i>Nre. us</i>	<i>Nre. activ</i>	<i>Nre. us</i>	<i>Nre. ent</i>
L'ARENAL	Fil i agulla	1	16	0	0	1	16	0
PERE GARAU	Festa plataforma	1	100	1	80	1	20	3
POLIGON DE LLEVANT	Fil i agulla	1	40	0	0	1	40	3
SON OLIVA-SON COSTA	Activitat itinerant	1	78	0	0	1	78	0
EL RAFAL VELL	Festa casal	1	27	0	5	1	22	1
SON ESPANYOL	Festa UIB	1	80	1	80	0	0	0
BONS AIRES	Festa Joves IB	1	50	0	0	1	50	0
SON COTONER	Activitat itinerant	1	30	0	0	1	30	0
EL MERCAT	Activitat itinerant	1	150	0	0	1	150	0
Total		9	571	2	165	8	406	7

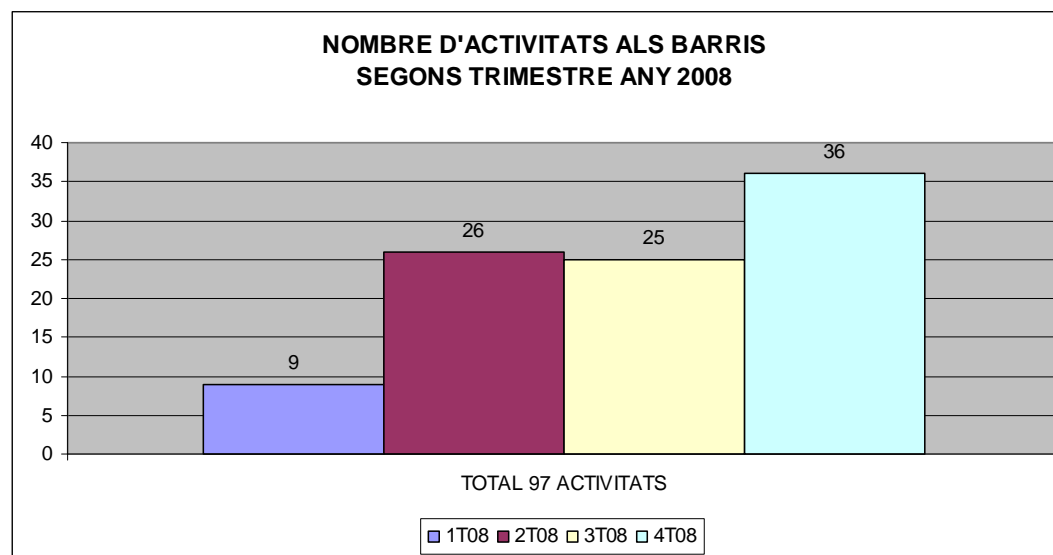

-----Totals-----	-----Infants-----	-----Joves-----		-----Entitats---				
Abril-juny 08	Descripció	Nre. activ	Nre. us	Nre. activ	Nre. us	Nre. activ	Nre. us	Nre. ent
SON FERRIOL	Fira Ramadera	2	124	1	48	1	76	0
EL PIL·LARI	Festa barriada	1	28	0	15	1	13	1
L'ARENAL	Art al barri	1	20	0	0	1	20	0
L'ARENAL	Fil i agulla	1	12	0	0	1	12	0
CAN PASTILLA	Mallorca Surf Action	2	190	0	0	1	190	1
PERE GARAU	Art al barri	1	2	0	0	1	2	0
PERE GARAU	Festa intercultural	1	38	0	24	1	14	7
LA SOLEDAT (SUD)	Operació Flamec	1	22	1	10	1	12	3
ARXIDUC	Festa club d'esplai	1	47	0	0	1	47	2
SON GOTLEU	Torneig de futbet	1	42	0	0	1	42	1
SON GOTLEU	Gimcana juvenil	1	12	0	0	1	12	1
SON GOTLEU	Torneig de futbet	1	18	0	0	1	18	1
EL RAFAL VELL	Art al barri	1	23	0	0	1	23	0
EL RAFAL NOU-SON GIBERT	Festa plataforma	1	64	1	46	1	18	7
SON ROCA	Festa Maig cultural	1	98	0	60	1	38	10
EL CAMP REDÓ	Festa projecte Es Ferreret	1	27	1	25	0	2	1
EL CAMP D'EN SERRALTA	Festa CMSS	1	56	1	15	1	41	2
SON ARMADANS	Festes d'estiu	1	0	0	0	1	0	0
EL JONQUET	Festa CMSS	1	70	0	50	1	20	3
EL TERRENO	Festa CMSS	1	75	0	10	1	65	3
EL TERRENO	Mostra Art al Barri	1	30	0	10	1	20	4
PUIG DE SANT PERE	Mostra Art al Barri	1	9	0	0	1	9	0
FONERS	Festes d'estiu	1	26	0	5	1	21	6
EL SINDICAT	Festa plataforma	1	78	0	13	1	65	8
total		26	1.111	5	331	23	780	61

	-----Totals-----	-----Infants-----		-----Joves-----		-----Entitats---		
Juliol-setembre 08	Descripció	Nre. activ	Nre. us	Nre. activ	Nre. us	Nre. activ	Nre. us	Nre. ent
EL COLL DEN REBASSA	Festes d'estiu	1	75	0	0	1	75	2
L'ARANJASSA	Festes d'estiu	1	14	0	8	1	6	1
SANT JORDI	Festes d'estiu	1	41	0	6	1	35	1
EL MOLINAR	Festes d'estiu	1	30	0	0	1	30	2
ARXIDUC	Festes d'estiu	1	20	0	0	1	20	1
EL RAFAL NOU-SON GIBERT	Festes d'estiu	1	31	0	0	1	31	1
EL RAFAL VELL	Festes d'estiu	1	15	0	0	1	15	2
SON CLADERA	Festes d'estiu	1	25	0	0	1	25	1

SON OLIVA	Festes d'estiu	1	26	0	0	1	26	3
VERGE DE LLUC	Festes d'estiu	1	32	0	0	1	32	1
SON SERRA-LA VILETA	Festes d'estiu	1	13	0	0	1	13	3
EL SECAR DE LA REAL	Festes d'estiu	1	90	0	0	1	90	2
SON COTONER	Festes d'estiu	1	30	0	0	1	30	1
BONS AIRES	Festes d'estiu	1	15	0	0	1	15	4
BONS AIRES	Festes d'estiu	1	45	0	0	1	45	2
SON ROCA-SON XIMELIS	Festes d'estiu	1	130	1	70	1	60	3
EL FORTÍ	Festes d'estiu	1	40	0	0	1	40	1
EL CAMP D'EN SERRALTA	Festes d'estiu	1	115	1	45	1	70	3
SON ARMADANS	Festes d'estiu	1	0	0	0	1	0	1
EL TERRENO	Festes d'estiu	1	80	0	0	1	80	2
SON ESPANYOLET	Festes d'estiu	1	37	0	0	1	37	1
SON RAPINYA	Festes d'estiu	1	50	0	0	1	50	1
SANTA CATALINA	Festes d'estiu	1	50	0	0	1	50	1
PLAÇA DELS PATINS	Festes d'estiu	1	15	0	0	1	15	1
EL SINDICAT	Festes d'estiu	1	150	0	0	1	150	1
total		25	1.169	2	129	25	1.040	42

<i>Octubre-desembre 08</i>	<i>descripció</i>	<i>-----Totals-----</i>		<i>-----Infants-----</i>		<i>-----Joves-----</i>		<i>-----Entitats---</i>
		<i>Nre. activ</i>	<i>Nre. us</i>	<i>Nre. activ</i>	<i>Nre. us</i>	<i>Nre. activ</i>	<i>Nre. us</i>	<i>Nre. ent</i>
SON FERRIOL	Festa cultura urbana	1	94	0	2	1	92	1
L'ARENAL	Torneig de bàsquet	1	20	0	0	1	20	0
POLÍGON DE LLEVANT	Torneig de futbol sala	2	45	0	0	1	45	1
EL RAFAL VELL	Torneig de pro 8	1	20	0	0	1	20	1
EL RAFAL NOU-SON GIBERT	Torneig de futbol	1	25	0	0	1	25	1
SON SERRA-LA VILETA	Torneig de futbol	7	15	0	0	1	15	1
SON SERRA-LA VILETA	Taller de funky	7	17	0	0	1	17	2
SON ROCA	Taller de grafitis 4	28		0		1	28	1
CAL CAPISCOL	Festa de presentació	1	28	0	8	1	20	0
EL CAMP D'EN SERRALTA	Torneig de pro	2	25	0	0	1	25	3
EL TERRENO	Taller de funky	3	6	0	0	1	6	1
FONERS	Festa de presentació	1	35	0	15	1	20	1
MONTI-SION	Jornada gastronòmica	1	40	0	0	1	40	2
MONTI-SION	Festa de Nadal	1	50	0	0	1	50	1
EL BORN	Tetris-humà	2	37	0	0	1	37	0
EL SINDICAT	Xocolatada de Nadal	1	60	0	40	1	20	13
total octubre-desembre		36	545	0	65	16	480	29

Nits de la ratapinyada 2008

3a Nit de la Ratapinyada, maig 2008 (S'Escorxador-Nord)

Nre.	Tipus d'activitat	Joves usuaris	Joves actius	Entitats i grups col·laboradors
1	Taller d'stencil	113	1	
1	Karaoke	50	5	Totoros
1	Trivial d'entitats	50	0	AVOL, CIJ, Servei Vacances, Creu Roja Joventut, Energy Control, Mallorca Recicla
1	Soft Combat	41	3	Assoc soft combat
3	Warhammer	31	3	Age of war
1	Torneig de Mario Kart	30	2	Eternity Studios
1	Gimcana Freaky	26	bis	Totoros (bis)
1	Clayorama	19	3	Xirigamis
1	Taller de còmic	18	1	-
1	Torneig Màgic	17	3	Aeres
1	Taller d'escritura jap.	15	bis	Totoros (bis)
1	Pum pit up	15	1	-
1	Guitar Hero	12	0	Casal de Joves Llevant
1	DDR (Dance Revolution)	10	0	Casal de Joves Migjorn
1	Cos-play	7	1	Xirigamis (bis)
1	Actuació	3	0	-
Total	18	457	23	14

Per sectors	Inscripcions
Migjorn	32
Ponent	26
Litoral	19
Nord	19
Llevant	7
Ciutat Antiga	4
Part Forana	4
Total	111

NOTA:

Usuaris: joves que han realitzar taller, activitat...

Actius: joves que han participat en el procés de disseny i/o organització.

Inscripcions: joves que es varen inscriure per participar.

4a Nit de la Ratapinyada, juliol 2008 (Can Pastilla-Litoral)

Nre.	Tipus d'activitat	Joves usuaris	Joves actius	Entitats i grups col·laboradors
1	Torneig futbol-platja	96	2	Club Esportiu Palma
1	Taller de batuts	96	0	-
1	Taller de xapes	74	0	-
-	Ns/nc	71	0	-
1	Trivial de salut	59	0	Alas, Creu Roja Joventut, Energy Control i Escola Sida
1	Taller clauers i bijuteria	57	0	Casal de Joves Litoral
1	Torneig de volei-platja	55	3	CIDE Ciutat de Palma
1	Taller de còmic manga	32	2	Arte&còmic
1	Actuacions de ball	30	3	-
1	Actuacions de dj	4	4	-
1	Tallers d'esc. japonesa	26	2	Totoros
1	Torneig de Màgic	23	4	Aeres
1	Torneig de Soft Combat	17	2	Assoc. Soft Combat
1	Taller de warhammer	12	5	Age of war
1	Taller de massatges	11	0	Casal de Joves Llevant
1	Exposició de fotos	?	0	Servei de Vacances
Total	15	663	27	14

Per sectors	Inscripcions
Migjorn	62
Llevant	56
Litoral	40
Ponent	36
Nord	33
Part Forana	26
Ciutat Antiga	3
total	256

NOTA:

Usuaris: joves que han realitzar taller, activitat...

Actius: joves que han participat en el procés de disseny i/o organització.

Inscripcions: joves que es varen inscriure per participar.

5a Nit de la Ratapinyada, novembre 2008 (Palma Arena-Nord)

Nre.	Tipus d'activitat	Joves usuaris	Joves actius	Entitats i grups col·laboradors
1	Taller de còctels	350	0	-
1	Taller de bocata gegant	172	0	-
1	Taller de xapes	105	0	-
1	Taller de fotografia	87	0	-
1	Taller carteres reciclades	82	0	-
2	Taller de ddr guitar	71	2	-
1	Escenari de hip hop	66	2	Casal Migjorn
1	Torneig de l5r	53	3	Frikis UIB i La Choza del Orco
1	Taller de boles malabars	50	3	Ensaïmada Malabar
1	Torneig de velocitat 4x4	46	1	Scalextric i RC Sandro's
1	Jocs d'estratègia	19	2	Club Arioeh
1	Taller de bijuteria	34	0	-
1	Taller de pals xinesos	34	bis	Ensaïmada Malabar (bis)
1	Torneig de futbol	30	0	-
1	Torneig de ping-pong	11	1	-
1	Taller de còmic	11	1	Norma Còmics
1	Torneig de bàsquet	11	2	Federació de Bàsquet de les Illes Balears
1	Taller de Wii	?	0	Casal de Joves Nord
1	Monòlegs	3	0	ONCE
1	Exposició <i>Esquitx</i> 1		bis	Norma Còmics (bis)
1	Escenari de dj	6	6	Global FM
Total	22	1.243	23	13

Per sectors	Inscripcions
Migjorn	80
Nord	67
Llevant	48
Part Forana	45
Ponent	38
Litoral	15
Ciutat Antiga	14
Total	307

NOTA:

Usuaris: joves que han realitzar taller, activitat...

Actius: joves que han participat al procés de disseny i/o organització.

Inscripcions: joves que es varen inscriure per participar.

Palma colada, revetla "patxanguera"

2a Palma Colada, setembre 2008 (el Born, Ciutat Antiga)

Nre.	Tipus d'activitat	Joves usuaris	Joves actius	Entitats i grups col·laboradors
1	Taller de xapes	400	-	-
1	Taller de batuts	59	-	-
1	Taller de bijuteria	34	-	-
1	Taller de sexualitat	30	-	Creu Roja Joventut
1	Taller artesanal	25	-	Casal de Joves Migjorn
1	Taller de massatges	12	-	Casal de Joves Ciutat Antiga
1	Concert de música	27	6	Princesas, After-Chabon, Gaspar Gene, Stray Dog, Angels Night, Tres Caladas
Total	7	587	6	9

Per sectors	Inscripcions
Part Forana	21
Ponent	18
Ciutat Antiga	18
Nord	14
Migjorn	9
Llevant	9
Ns/nc	3
Litoral	0
Total	92

UNITATS INFORMATIVES ANY 2008

És un servei que pretén descentralitzar la informació de l'oferta de serveis i activitats que organitzen els serveis de l'Àrea de Joventut de l'Ajuntament de Palma.

SECTOR	BARRI	UBICACIÓ
LITORAL	SON FERRIOL	Col·legi Sant Antoni Abad
	CAN PASTILLA	IES La Ribera
LLEVANT	MARQUÉS DE FONTSANTA	IES Arxiduc Lluís Salvador
	POLIGON DE LLEVANT	IES Borja Moll
	LA SOLEDAT	IES Aurora Picornell
MIGJORN	LA INDIOTERIA	Esplai Jovent
	SON GOTLEU	IES Josep Sureda i Blanes
	SON RUTLAN	IES Son Rutlan
	SON CLADERA	IES Juníper Serra

NORD	EL SECAR DE LA REAL	IES Son Pacs
	SON COTONER	IES Guillem Sagrera
	SON COTONER	IES Emili Darder
EL CAMP REDÓ		IES Josep M. Llompart
PONENT	EL CAMP D'EN SERRALTA	IES Politècnic
	EL CAMP D'EN SERRALTA AV	
	SON RAPINYA	Col·legi La Salle
CIUTAT ANTIGA		
	MONTI-SION	Escola Superior de Turisme
	MONTI-SION	Col·legi Sant Francesc

Total: 18 unitats informatives

DINAMÒMETRE, REVISTA D'INFORMACIÓ I DIVULGACIÓ.

Núm.	Mesos	Exemplars
4	(gener/febrer 2008)	5.000
5	(març/abril 2008)	5.000
6	(maig/juny 2008)	5.000
7	(juliol/agost 2008)	5.000
8	(set/oct 2008)	5.000
9	(desembre/gener 2009)	5.000
Total	6 publicacions	30.000

WEB DINAMO. Estadístiques web www.equipedinamo.com

Mes	Nre. visitants diferents	Nre. visites
Gener	126	169
Febrer	141	200
Març	217	293
Abril	335	482
Maig	470	722
Juny	237	345
Juliol	570	864
Agost	476	700
Setembre	633	885
Octubre	512	710
Novembre	556	774
Desembre	335	492
Total	4608	6636

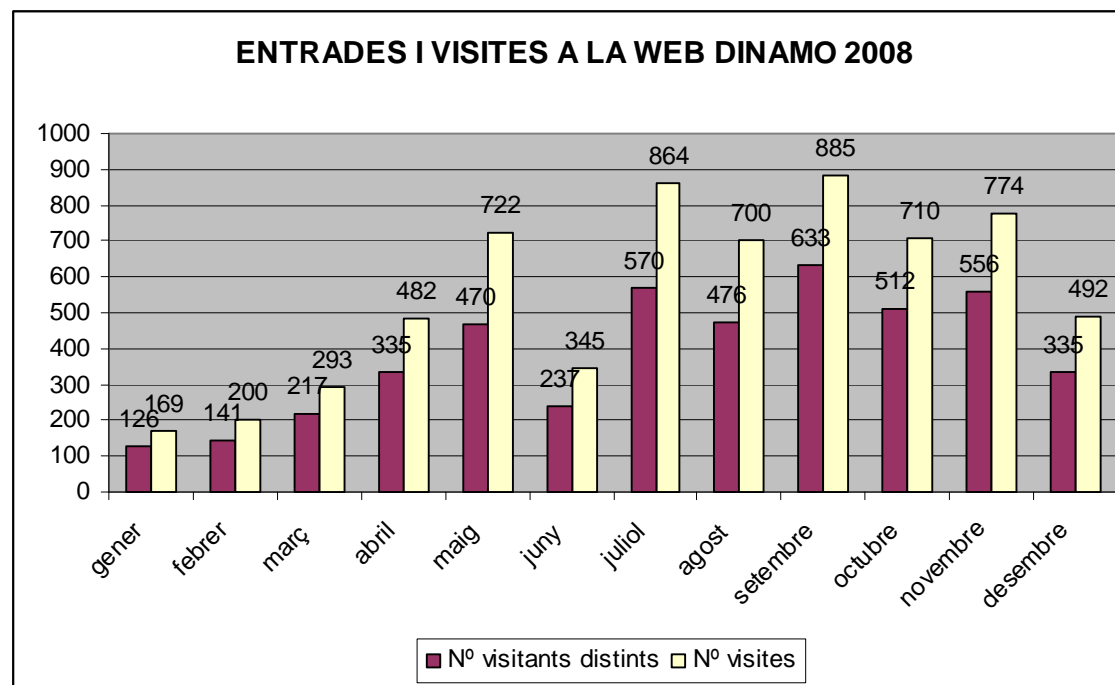

PROGRAMES

Programa de subvencions

Subvencions a entitats que fan activitats de lleure dirigides a infants i joves de Palma. La seva finalitat és potenciar-ne l'existència donant suport a l'associacionisme infantil i juvenil que actui com a dinamitzador de la vida comunitària de Palma. L'any 2008 el programa de subvencions es va dur a terme mitjançant dues convocatòries públiques, d'acord amb l'Ordenança general de subvencions:

A) Convocatòria aprovada per la Junta de Govern de 23 de juliol de 2008 (BOIB núm. 120, de 28 d'agost de 2008): Bases per a la concessió de subvencions a entitats per dur a terme programes habituals o puntuals de joves creadors i iniciatives musicals d'activitats en matèria de joventut per a l'any 2008 (activitats puntuals, anuals, de vacances i gires musicals): - Clubs, centres i associacions infantils (15); - Escoles de formació (2); - Centres i associacions juvenils (3); - APA (3); - Grups musicals: (3). Import concedit: 68.228,00 €

B) Convocatòria aprovada per la Junta de Govern de 23 de juliol de 2008 (BOIB núm. 120, de 28 d'agost de 2008): Bases per a la concessió de subvencions vinculades a la signatura de convenis per a l'establiment d'una xarxa d'entitats col·laboradores dins l'àmbit de la dinamització dels infants i joves: - Federacions, agrupaments i moviments (3); - Centres d'esplai infantils i juvenils (20). Import concedit: 95.000,00 €:

Modalitat A (manteniment d'entitats i clubs)	42.919,17 €
Modalitat B (projectes i activitats)	14.806,32 €
Modalitat C (activitats de vacances)	15.450,00 €
Modalitat D (clubs i agrupaments associats)	18.256,63 €

C) Convocatòria aprovada per la Junta de Govern de 14 de maig de 2008 (BOIB núm. 73, de 27 de maig de 2008): Bases per a la concessió de subvencions vinculades a la signatura de convenis per a la realització d'activitats d'estiu de temps lliure dins l'àmbit de la dinamització dels infants i joves per l'any 2008, amb un import de 49.996,50 €: . Projectes subministrats; 10; entitats: 4

Fundació Esplai de les Illes (FEI)	25.000,00 €
Organización Juvenil Espanyola (OJE)	10.000,00 €
Associació Nova Esmenta de Mallorca (ANEM)	5.000,00 €
Centre d'Estudis de l'Esplai (CEE).....	9.996,50 €

Activitats d'estiu duites a terme per entitats i agrupaments de la xarxa d'entitats col·laboradores dins el programa d'activitats de vacances de l'Ajuntament:

Entitat	Edats	Nre. Torns	Nre. direc.	Nre. Monitors	Places ordinàries	Places becades	Places integr. (*)	Total de places
Fund. Esplai	6-8.....	1	1	4	37	3	-	40
OJE.....	6-8.....	1	1	4	35	5	-	40
CEE	9-11.....	2	2	8	78	2	-	80
Fund.Esplai.....	9-11.....	3	3	12	110	10	-	120
OJE	12-14.....	1	1	4	38	2	-	40
ANEM	12-14.....	1	1	4	38	2	-	40
Fund. Esplai.....	12-14.....	1	1	4	39	1	-	40
Total.....		10	10	40	375	25	-	400
%08/07		0	0	0	-6	-59	-	0

Aquestes activitats s'han duit a terme als següents llocs:

- estada al casal de Binicanella (Bunyola) per a al·lots de 6-8 anys i 9-11 anys.....	160 places
- estada al casal S'Olivaret d'Alaró per a al·lots de i 9-11 anys	80 places
- estada al casal de la Colònia de Sant Pere d'Artà per a al·lots de 6-8 anys i 9-11 anys	120 places
- estada a la Victòria per a al·lots de 12-14 anys.....	40 places

Total 400 places

Total subvencionat.....49.996,50 €

%08/07: -79

ALTRES ACTIVITATS

DIADES FAMILIARS

Dies 20, 21 i 24 de març de 2008 a Binicanella (Bunyola).

Activitats: són de tipus lúdic per als infants i joves i com una alternativa i eina educativa per al temps lliure per als pares i mares.

Participants: dijous 20 de març.....86
 Divendres 21 de març..... 86
 Dilluns 24 de març..... 82
 Total participants.....254

Pressupost: 7.546 €

CONCURS PALMA PRIX

Dia 6 d'abril de 2008 al Poliesportiu Germans Escalas.

Activitat: Gimcana.

Participants: 120 joves aproximadament.

Pressupost: 14.495,59 €.

CONCERT JOVE

Dia 1 de març de 2008 a la Diada de Mallorca.

Activitat: concert tallers per joves.

Grups participants: Jaume Anglada, Tutu-pa, Jaume Sureda, Rienda Suelta, Es Reboster.

Pressupost: 12.760,00 €.

ESTADES JOVE D'AVENTURA

Dies 21, 22, 23, 28, 29 i 30 de novembre de 2008 a l'alberg juvenil de la Victòria.

Programa activitats "Olimpiada d'aventura per a equips de joves".

Activitats d'oci, lúdiques, esportives i d'aventura destinades als joves de 18 a 30 anys.

Participants: 220 joves aproximadament.

Pressupost: 35.898,50 €

DIADA I TALLER DE GRAFITS

Dia 29 de novembre de 2008 a Son Moix.

Activitats d'oci, lúdiques, creatives, donar possibilitat als joves a tenir un llocs on poder desenvolupar aquestes activitats.

Participants: entre 150 i 200 joves de 18 a 30 anys

Pressupost: 12.391,12 €

Estades i colònies infantils activitats d'estiu

Juliol i agost de 2008

Lloc: instal·lacions de cases de colònies i d'acampada.

- Casa de colònies de Binicanella (Bunyola): 180 places
- Casa de colònies de S'Olivaret (Alaró): 90 places.
- Casa de colònies de Colònia de Sant Pere (Artà): 135 places.
- Instal·lació La Victòria (Alcúdia): 45 places.

Programa: estades, colònies i acampades d'estiu per a infants de 6 a 14 anys.

Activitats d'oci, lúdiques, esportives i d'aventura.

Participants: 450 places.

Pressupost: 60.295,60 €

Concurs sonopalma

Dies 19 i 20 de desembre, a la pista del Patronat Sant Josep Llevant.

Pressupost: 79.971,28 €

%08/07: 0

Concurs musical per a grups juvenils: un total de 62 grups inscrits.

Els 14 grups seleccionats per a la fase final varen ser els següents: L'Espinale, Astrolabio, Princesas, Rec On, L'Equilibriste, Dead Men Alive, Red Ribbon, Nit Glow, Mc Royal, Hydra, Marlovers i Prosthetics.

Actuació dels grups convidats Lagartija Nick, Invasores de Marte (guanyador Sonopalma 2007) i La Casa Azul.

Premis del concurs i grups guanyadors:

- **1r premi:** gravació d'un disc i edició amb el segell discogràfic Subterfuge Records (contracto, edició, management i promoció). Actuació a la Fira del Disc a Mallorca, Festes de Sant Sebastià de Palma, Concert d'Estiu a Mallorca. Compromís d'aconseguir una gira a nivell nacional, amb un mínim de 4 concerts a diferents comunitats autònomes. Grup guanyador: Dead Men Alive.
- **2n premi:** material de música i so per un import de 1.200 €. Grup guanyador: Rec On.
- **3r premi:** material de música i so per un import de 800 €. Grup guanyador: L'Equilibriste.
- **Premi al millor classificat inscrit a la Borsa de Grups de Palma:** actuació remunerada durant les festes d'estiu a una localitat de Mallorca. Grup guanyador: Nit Glow.

SERVEI MUNICIPAL D'ESPORTS

DADES MACROECONÒMIQUES

Evolució dels pressuposts de 2004 a 2008

SUBVENCIONS

Festes populars	351.953,23
Trofeus i obsequis	252.068,22
Ajudes econòmiques	1.187,75
Altres subvencions.....	434.927,15

Total 1.040.136,35

% 08/07: 60,90

ABONAMENTS 08

Modalitats

	Anual	Semestral.....	Trimestral	Mensual	Bimensual	Total
<i>Abonaments individuals</i>						
Individuals.....	5.022.....	3.358.....	10.252.....	14.001.....	203.....	32.836
Familiars.....	1.036.....	592.....	1.885.....	1.668.....	5.181
Total	6.058.....	3.950.....	12.137.....	15.669.....	203.....	38.017

Abonaments familiars

(**) L'opció bimensual només correspon al PAD (abonament individual més cursets del programa lliure de S'Estel)

<i>Resum d'abonaments</i>	<i>Nre.</i>	<i>% 08/07</i>
Individuals.....	32.836.....	26,56
Familiars.....	5.181.....	7,69

Evolució d'abonats 2004 a 2008 (persones físiques que utilitzen les instal·lacions)

	<i>Titulars</i>	<i>Beneficiaris</i>
2004.....	35.106.....	12.564
2005.....	30.624.....	11.717
2006.....	30.936.....	11.444
2007.....	38.226.....	12.158
2008.....	38.017.....	11.917

<i>Tiquets d'entrada 2008</i>	<i>No resident</i>	<i>Resident</i>	<i>Total</i>
Total tiquets.....	7.357.....	3.242.....	10.599

%08/07:-4,17**PLANTILLA (any 2008)**

Cap d'àrea.....	5	Administratiu.....	9
Cap de serveis mèdics.....	1	Oficial 1a de manteniment.....	7
Director d'instal·lacions.....	6	Tècnic auxiliar de gestió i manteniment.....	6
Cap de departament.....	8	Xofer.....	1
Cap de secció.....	2	Auxiliar administratiu.....	11
Caporal.....	6	Auxiliar de clínica.....	1
Cap d'unitat administrativa.....	3	Oficials 2a manteniment.....	3
Operador.....	1	Recepcionista.....	15
Coordinador d'activitats.....	6	Operari.....	9
Encarregat d'instal·lació.....	4	Ordenança.....	3
Oficial d'administració.....	2	Total.....	109

% 08/07: 0,00**Evolució de la plantilla de 2004 a 2008**

2004.....	99
2005.....	99
2006.....	99
2007.....	99
2008.....	109

Servei de Prevenció de Riscs Laborals

- planificació d'actuacions 2008
- avaluació i informe de PVD
- informe equips de treball
- anàlisi de partícules d'amiant a l'ambient
- elaboració, revisió i registre del procediment de coordinació d'activitats empresarials
- elaboració, revisió i registre del procediment de comunicació de riscos
- elaboració, revisió i registre del procediment de comunicació i investigació d'accidents i incidents laborals
- avaluació de riscos de diverses instal·lacions
- coordinació i planificació del curs bàsic de PRL (recurs preventiu) per a encarregats i caporals
- coordinació i planificació del curs de gestió PRL per a caps d'àrea, directors i caps de departament
- coordinació i planificació del curs de mantenidors de piscines
- revisió i entrega manual informatiu personal d'oficines i manteniment
- vigilància de la salut, reconeixements mèdics
- vacunació grip 2008
- estudi i seguiment dels informes del coordinador de seguretat d'obres de l'IME
- control d'FDS de productes químics a les instal·lacions
- reunions de directors de planificació manuals d'autoprotecció
- manuals d'autoprotecció de diferents instal·lacions
- selecció i sol·licituds d'equips de protecció individual
- realització de fitxes PRL
- informes d'activitats especials ECDL
- informe de riscos especials Son Oliva
- informes tècnics deficiències diverses instal·lacions
- informe de situació de l'Àrea de Serveis Esportius
- estadístiques de sinistralitat a l'IME
- coordinació d'implantació sistema de gestió ambiental a Son Hugo, Ton Pizà i S'Estel
- mesurament de renous a les instal·lacions
- mesurament d'estrès tèrmic a les instal·lacions

ÀREA TÈCNICA - FORMACIÓ

Elabora el programa d'activitats fisicorecreatives, natació i escoles esportives municipals.

Elaboració de projectes i programes d'activitats

- Festes de Sant Sebastià 2008: coordinació de les activitats esportives amb motiu de la celebració de la festa del patró de Palma, entre d'altres la XXX Diada Ciclista Sant Sebastià.
- Diada de l'Esport: se celebrà a Palma, des del passeig del Born fins l'esplanada de la Seu, passant pel passeig de Sagrera, el parc de la Mar, etc.
- Programa d'activitats als poliesportius municipals: elaboració i supervisió del programa d'activitats fisicorecreatives i aquàtiques.

COMPETICIONS

Competicions més importats en què ha participat l'IME (organització, subvenció o patrocini):

Gener	Festes de Sant Sebastià VII Cross Mateo Domínguez II Duatló Parc Bit Ciutat de Palma Regata Honda Mallorca Class - Campionat d'Hivern Tribut als campions del ciclisme mallorquí
Febrer	XVII Challenge Internacional a Mallorca I Campionat Autonòmic de Ball Esportiu Campionat d'Espanya de Ciclisme en Pista Regata de Piragüisme RCN de Palma
Març	IBBIKEcopa.Palma XVI Mitja Marató Internacional Ciutat de Palma XII Marxa Cicloturista des Güell a Lluç 39 Trofeu S.A.R. Princesa Sofia de Vela Challenge Marga Fullana de Mountain Bike XIV Mallorca Open Master de Natació
Abril	43 Cinturó Cicloturista Internacional a Mallorca Open Espanya Absolut de Natació Diada Ciclista Castell de Bellver 32 Volta Internacional a Mallorca amb Moto Hublot Palma Vela 2008 Semifinal Mallorca Prix
Maig	VI Volta Cicloturista Internacional a Mallorca Aventura esportiva Palma Comercial I Jornada d'Atletisme Urbà III Open Internacional de Natació Trofeu Illes Balears XII Trofeu Ciutat de Palma de Mountain Bike Festa de la Trobada d'Escoles Esportives Municipals
Juny	VII Triatló Ciutat de Palma XI Trofeu Ciutat de Palma de Patinatge - V Copa SM el Rei

	<p> Encontre entre ciutats Madrid-Palma Basquet 3x3 El Corte Inglés XII Cursa Popular BTT Torrent Gros I Homenatge Toni Carbonell de Patinatge Ciutat de Palma 2008 de Ciclisme en Pista V Trofeu Son Gual de Ciclisme Palma Juga Mallorca Surf Action 2008 Exhibició de mini motos i pit bikes Regata Palma-l'Alger-Palma II Festa del Futbol Base Diario de Mallorca I Proba de Ciclisme en Pista Ciutat de Palma 2008 Campionat de Balears de Volei Platja XII Memorial Bernat Vallespir i Guillem Zuzama Campionat d'Espanya de Salts Campionat d'Espanya d'Aquatló Copa del Rei de Triatló Campionat d'Skate XXVII Copa del Rei de Vela IV Nit de la Ratapinyada I Circuit IME de Beach Tennis Platja de Palma XIV Regata Breitling Illes Balears VII Copa del Rei Audi Mapfre de Vela Campionat d'Espanya de Volei Platja, Open Palma 2a Lliga d'Aquatlons Populars Ciutat de Palma Ciutat de Palma Tuning Show 2008 XXIV Trofeu Almirall Comte de Barcelona XXXIV Trofeu Ciutat de Palma de Futbol Wakeboard Ciutat de Palma 2008 Swatch FIVB Beach Volei World Tour 08, Open Mallorca IV Internacional de Pàdel Illes Balears, Trofeu Oxidoc Torneig Platja de Palma de Tennis Platja XIX Volta Nocturna Internacional a Mallorca Mallorca Western Festival I Torneig de Petanca IME 2008 Campionat de Balears Infantil de Minitennis Campionat d'Espanya d'Escacs V Trofeu Ciutat de Palma d'Handbol Trofeu Ciutat de Palma de Vòlei XI Setmana Internacional de Ciclisme Màsters V TUI Marató Internacional </p>
Juliol	
Agost	
Setembre	
Octubre	

Novembre	II Trobada Balear de Vehicles Antics
	Campionat del Món de Kick Boxing
	I Marató Solidària UIB, Projecte Home
	Vetlada de promoció de boxa
	Cursa Popular Pacte Palma contra la Violència de Gènere
Desembre	XIV Lliga CIM 2 Ent Katas Open Kumite
	X Cros Emilio de la Cámara
	I Open d'Espanya de Blokart
	LVIII Trofeu Ciutat de Palma de Vela
	XX Cursa de s'Indiot Trofeu Tomeu Verd
	I Trofeu Ciutat de Palma de Cross
	II Torneig Internacional de Nadal Futbol-IN
III Cursa Popular Festa de l'Estendard	
III Open Internacional Ciutat de Palma d'Escacs, Trofeu Iberostar	

ÀREA D'OBRES I MANTENIMENT

Manteniment a les instal·lacions

Instal·lació	Pressupost (€)	Barriada	Pressupost (€)
Atlètic Balears	57.708,96	Poliesportiu Germans Escalas.....	283.734,06
Camp de futbol l'Antoniana (Camp Redó)	6.228,87	Poliesportiu Joan Seguí (Son Rapinya)	8.071,78
Camp de futbol Collera	7.211,35	Poliesportiu Josep Amengual (el Molinar)	15.352,46
Camp de futbol Germans Massot (La Vileta)	3.646,78	La Porciúncula	7.832,24
Camp de futbol La Victòria (la Indioteria)	32.992,26	Pistes de petanca	114.776,75
Camp de futbol Miquel Nadal	51.739,13	Piscines municipals de Son Hugo	300.991,27
Camp futbol Can Valero (Penya Arrabal)	27.367,47	Poliesportiu d0Establiments.....	11.260,71
Camp de futbol de Sant Pere (Seminari)	20.752,65	Poliesportiu del Rafal Vell	4.522,44
Camp de futbol de Son Cladera.....	12.073,23	Poliesportiu S'Estel	98.611,61
Camp de futbol de Son Ferriol	18.102,29	Poliesportiu de Son Cotoner.....	15.660,30
Camp de futbol de Son Fuster	44.860,32	Poliesportiu Son Ferriol	44.947,92
Camp de futbol de Son Malferit	22.114,81	Poliesportiu Son Oliva	10.097,77
Camp de futbol de Son Sardina.....	10.702,34	Poliesportiu Borja Moll (Polígon de Llevant).....	29280,92
Col·legis públics i places	33.851,97	Poliesportiu Verge de Lluç.....	51.067,66
Total	1.345.560,32		
%08/07: -21,02			

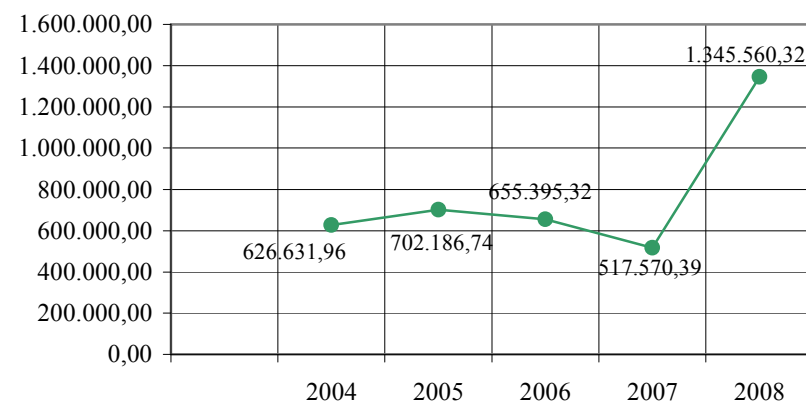
Evolució del manteniment 2004 a 2008**Pressuposts d'obres per a posada en marxa d'instal·lacions**

<i>Instal·lació</i>	<i>Pressupost (€)</i>
El Viver	16.946,98
Poliesportiu Rudy Fernández (Gènova-Sant Agustí)	737.851,55
Poliesportiu de Sant Jordi	210.493,35
Poliesportiu del Secar de la Real.....	103.093,57
Poliesportiu de Son Roca.....	121.492,44
Poliesportiu Toni Pizà	95.221,06
Piscina Toni Servera.....	295.159,75

Pressuposts d'obres instal·lacions

<i>Instal·lació</i>	<i>Pressupost (€)</i>
Camp de futbol de l'Atlètic Rafal.....	2.087.727,35
Camp de futbol de Son Flor	29.800,40
Palau Municipal d'Esports Son Moix.....	1.675.105,38
Estudis i serveis.....	154.097,59

INSTAL·LACIONS ESPORTIVES MUNICIPALS

POLIESPORTIU DE SON MOIX
Activitats fisicorecreatives

Gimnàstica

	Abonats	No abonats	Total
Tai-txi.....	39	28	67
Total	39	28	67

% 08/07: -21,51

Escoles esportives

	Abonats	No abonats	Total
Atletisme.....	83	379	462
Ciclisme	12	117	129
Futbol.....	94	526	620
Gimnàstica Esportiva*	105	471	576
Gimnàstica Rítmica**	19	65	84
Tennis.....	1.724	3.801	5.525
Judo**	21	180	201
Motociclisme.....	29	305	334
Pàdel.....	365	1.177	1.542
Total	2.452	7.021	9.473

% 08/07: 14,78

* Es realitza a les instal·lacions del velòdrom Palma Arena, amb motiu de les obres del poliesportiu Son Moix.

** Es realitza a l'Escola Esportiva Mañes, amb motiu de les obres del poliesportiu Son Moix.

Activitats extraordinàries

Festes de Sant Sebastià (Diada Ciclista, futbol i bàsquet)

Campionats de ball de saló*

Partits Campions League Volei Maculi*

Pràctiques del Pla de formació per a la prevenció de risc laborals de la Federació Empresarial Balear de Transports

Carreres Minimoto i pick bikes, Motoclub 4 Illes

Finals Play-Off de Volei Maculi*

Selecció dels participants a l'encontre interciutats Madrid-Palma de Tennis

Diada de l'IMFOF

Olimpiades 2008, IES Antoni Maura*

Parc Infantil de Trànsit, Policia Local i Obra Social Bancaja

Exhibició Bones Wheels, Associació Balear de Monopatins

Diada de la Policia Local
 Diada de Motociclisme
 Trobada de l'Esplai**
 CBM Patín City
 Cloenda de les Escoles de l'IME
 Campus d'estiu del Sagrat Cor
 Campus de futbol de Santa Catalina
 Campus municipal de tennis
 Ciclisme en pista '08
 Concert d'El Canto del Loco
 Mallorca Món Festival
 Ans Cup 2008, prova nacional de monopatins
 Campionat Europeu de Futbol 7
 Competició de futbol 11, Dia de la Dislèxia
 Rallye Escuderia Drac
 3r curs de introducció i iniciació al nordic walking

POLIESPORTIU GERMANS ESCALAS
Assistència a les activitats fisicorecreatives

Gimnàstica

	<i>Abonats</i>	<i>No abonats</i>	<i>Total</i>
Esgrima.....	63	174	237
Esportiva	124	48	172
Gimnàstica circuit.....	40	49	89
Gimnàstica cycling.....	224	303	527
Gimnàstica estiraments	31	3	34
Gimnàstica GAC	140	144	284
loga	155	129	284
Gimnàstica de manteniment.....	229	206	435
Tai-txi.....	46	10	56
Total	1.052	1.066	2.118
% 08/07: -7,4			

Natació

	<i>Abonats</i>	<i>No abonats</i>	<i>Total</i>
Aquagym	340	461	801
Natació	4.194	5.974	10.168
Natació correctiva	72	61	133
Total	4.606	6.496	11.102
%008/07: -9,09			

Escoles esportives

	<i>Abonats</i>	<i>No abonats</i>	<i>Total</i>
Esgrima.....	28	122	150
Ioga.....	8	6	14
Gimnàstica Rítmica.....	217	621	838
Judo.....	80	143	223
Karate.....	92	91	183
Total	425	983	1.408

% 08/07:7,81**Nivell d'ocupació de les instal·lacions****Per instal·lació***Instal·lació**Nombre d'hores*

Camp de futbol 11 (gespa).....	1.917,50
--------------------------------	----------

Activitats extraordinàries

XII Lliga Consell Insular de Mallorca (discapacitats)
 Final escolar de karate
 Campionat Balears Senior de Karate
 XIII i XIV Lliga Consell Insular de Mallorca de Karate
 Campionat Balear Cadet i Femení de Boxa
 Torneig Intercomunitats Illes Balears-Andalusia de Boxa
 Campionat Autonòmic Cadet de Boxa
 Campionat Autonòmic Júnior de Boxa
 Campionat Illes Balears Cadet i Júnior de Karate

PISCINES MUNICIPALS DE SON HUGO
Assistència a les activitats fisicorecreatives

Gimnàstica

	<i>Abonats</i>	<i>No abonats</i>	<i>Total</i>
Gimnàstica circuit.....	173	439	612
Gimnàstica cycling.....	137	166	303
Gimnàstica GAP.....	134	125	259
Gimnàstica ioga.....	287	149	436
Gimnàstica de manteniment.....	393	589	982
Gimnàstica Pilates sòl.....	642	523	1.165
Tai-txi.....	231	85	316
Total	1.997	2.076	4.073

% 08/07: 3,64

Natació

	<i>Abonats</i>	<i>No abonats</i>	<i>Total</i>
Aqua fitness.....	105	112	217
Aqua salut.....	132	76	208
Aquagym.....	1.576	2.067	3.643
Natació.....	5.746	6.909	12.655
Natació pre i postpart.....	50	100	150
Natació correctiva.....	88	50	138

Total 7.697 9.314 17.011

% 08/07: -0,01

Escoles esportives

	<i>Abonats</i>	<i>No abonats</i>	<i>Total</i>
Natació.....	133	38	171

Total 133 38 171

%08/07: 12,92

Activitats extraordinàries

Campionat d'Espanya Absolut Open de Natació a piscina de 50 metres
 Campionat d'Espanya Infantil d'Hivern
 III Campionat d'Espanya per Club Open. Federació Balear d'Esports per a Persones amb Discapacitat
 Copa del Món de Natació amb Aletes i III Open Internacional Trofeu Illes Balears
 XIX Mallorca Open Master de Natació
 Campionat de Balears de Natació per a Esportistes amb Discapacitat Intel·lectual
 Campionat d'Espanya Absolut de Salts

POLIESPORTIU MUNICIPAL S'ESTEL
Assistència a les activitats fisicorecreatives

Gimnàstica

	<i>Abonats</i>	<i>No abonats</i>	<i>Total</i>
loga.....	292	467	759
Pilates.....	380	481	861
Tai-txi.....	64	126	190

Total 736 1.074 1.810

% 08/07: -4,25

Natació

	<i>Abonats</i>	<i>No abonats</i>	<i>Total</i>
Natació	1.119	1.474	2.593
Natació pre i postpart	45	96	141
Natació correctiva	202	83	285
Total	1.366	1.653	3.019

% 08/07: 4,64**INSTAL·LACIONS EXTERIORS****Activitats fisicorecreatives**

Es realitzen al pavelló esportiu municipal de la barriada o a l'espai esportiu dels col·legis.

<i>Activitats físiques per a adults</i>	<i>Alumnes</i>
Frontennis	23
Manteniment (a 25 barriades)	4.513
Natació	22
Pilates sòl	63
Tai-txi	39
Total	4.660

% 08/07: -15,39**Activitats a la natura**

Senderisme (129 participants). Activitat dirigida als ciutadans interessats a descobrir la natura i gaudir-ne, mitjançant el senderisme, pels camins i itineraris de la nostra illa.

<i>Lloc</i>	<i>Data</i>	<i>Nivell</i>
Sa Costera	09/02/08	fàcil
Sa Canaleta	08/03/08	mitjà
Puig Tomir	05/04/08	difícil
Torrent de Pareis	14/06/08	difícil
Puig de Galatzó	04/10/08	mitjà
Puig de l'Ofre des de Biniaraix	01/11/08	mitjà

Escoles esportives

<i>Modalitat esportiva</i>	<i>Nbre. d'alumnes</i>
Bàsquet	2.035
Escacs	747
Frontennis	18
Futbol	4.045

Gimnàstica Artística.....	1.387
Gimnàstica Rítmica.....	3.817
Handbol.....	1.073
Judo.....	908
Patinatge artístic.....	2.044
Piragüisme.....	33
Rugbi.....	1036
Voleibol.....	581
Total.....	17.724

% 08/07: 16,19

Utilització de les instal·lacions esportives Pavellons i pistes

Instal·lació	Activitat dirigida	Altres				Gimnàstica			Patinatge		Total
		activitats	Bàsquet	Futbol	Futbol 7	Futbol	rítmica	Handbol	Natació	hoquei	
Antoni Servera.....	-	325,50	1.010,00	-	-	100,50	369,50	-	-	-	1.805,50
Establiments.....	-	3,00	153,00	-	-	297,00	-	-	-	-	453,00
El Rafal Vell.....	-	5,00	-	-	897,00	4,00	-	-	-	-	906,00
Son Oliva.....	-	-	445,00	-	-	-	-	-	-	58,00	503,00
La Porciúncula.....	225,00	7,00	-	272,00	42,00	-	-	-	99,00	225,00	870,00
Borja Moll.....	-	30,00	-	-	-	831,50	-	-	-	-	861,50
Hispania-el Viver.....	-	-	177,00	-	-	-	-	-	-	-	177,00
El Secar de la Real.....	-	-	7,50	-	-	-	-	-	-	-	7,50
Son Cotoner.....	-	-	588,50	-	-	19,00	66,50	202,00	-	2,00	878,00
Joan Seguí.....	221,00	-	-	-	-	22,00	-	199,00	-	636,50	1.078,50
Josep Amengual.....	48,00	-	764,00	-	-	-	-	-	-	-	812,00
Toni Pizà.....	-	-	18,00	-	-	-	-	9,00	-	-	27,00
Total d'hores.....	494,00	370,50	3.163,00	272,00	939,00	1.274,00	436,00	410,00	99,00	636,50	8.379,00

% 08/07: -7,76

Activitats extraordinàries

Altres activitats a les instal·lacions exteriors

Poliesportiu Joan Seguí

XI Trofeu Ciutat de Palma-V Copa SM El Rei d'Hoquei Patins en Línia 08
I Homenatge a Toni Carbonell de Patinatge. Associació ADAMOB
Campionat Mallorca Absolut de Patinatge Artístic
Campionat de Mallorca de Primavera de Patinatge
XIX Trofeu Consell de Mallorca.
Stage de tecnificació de patinatge artístic "Nuevos valores"
Campionat de Mallorca d'Estiu de Patinatge
Trofeu Federació Memorial María Luisa Antón Pujol
Campionat de Mallorca Grups Shows 2008 de Patinatge
Campionat de Balears Absolut de Patinatge
Partits d'hoquei línia del Drach EHC
Clínic d'àrbitres de categoria nacional de futbol.
3r Line Dance Sèries Illes Balears de Country.
Campionat de Mallorca d'Hivern de Patinatge
Lliga de Futbol categoria 1a nacional B.
Campionat de 2a Nacional Sènior Masculí d'Handbol

Poliesportiu Antoni Servera

Partits Lliga EBA

La Porciúncula

Cross Mateu Domínguez.

Son Cotoner

Lliga Club Mata de Jonc
Lliga Mallorca junior masculí de bàsquet
Lliga infantil masculí P-3 de bàsquet
Lliga categoria infantil masculí especial de bàsquet
Lliga cadet masculí especial de bàsquet
Lliga Mallorca 1a autonòmica masculí grup A de bàsquet
Lliga 2a nacional màsters d'handbol

NOVES INSTAL·LACIONS

POLIESPORTIU RUDY FERNÁNDEZ (GÈNOVA-SANT AGUSTÍ)

Fou inaugurat dia 14 d'octubre de 2008.

Activitats extraordinàries

Trofeu Ciutat de Palma d'Handbol
Lliga de futbet
Lliga 1a divisió d'handbol
Copa Mallorca Juvenil d'Handbol
Copa Federació Sènior d'Handbol
Campionat Nacional 2a divisió sènior.
Copa Federació Juvenil Masculí d'Handbol
Campionat Balear Juvenil Masculí d'Handbol
Diada Esportiva Discapacitats Intel·lectuals
Lliga de bàsquet junior.
Lliga de bàsquet cadet.
Concentració centre de tecnificació de seleccions d'handbol.

EL SECAR DE LA REAL

Fou inaugurat dia 1 d'abril de 2008.

Activitats extraordinàries

Lliga de bàsquet junior Club Bons Aires
Lliga de bàsquet sènior Club Bons Aires
Lliga de futbet sènior 1a regional lliga Mallorca Bar Gost
Lliga de futbet sènior 1a regional lliga Mallorca Policia Local i Gesa

CAPÍTOL VIII – SERVEIS SOCIALS

SERVEIS TERRITORIALS

ATENCIÓ INDIVIDUAL I FAMILIAR

ATENCIÓ GRUPAL COMUNITÀRIA

SERVEI D'INTEGRACIÓ I ATENCIÓ A PERSONES AMB DISCAPACITAT

SERVEI D'ATENCIÓ PREVENTIVA A LES FAMÍLIES EN SITUACIÓ DE RISC

SERVEI D'ATENCIÓ SOCIOEDUCATIVA I PREVENTIVA A LA INFÀNCIA, ADOLESCÈNCIA, JOVENTUT I FAMÍLIA

PROGRAMA D'EDUCADORS DE MEDI OBERT

PROGRAMA ALTER

PROGRAMA D'EDUCADORS FAMILIARS

EQUIP D'INTERVENCIÓ FAMILIAR

SERVEI DE PROMOCIÓ SOCIAL

AJUDA DOMICILIÀRIA

CASAL CIUTAT ANTIGA

CASAL ES JONQUET

SERVEIS DE CIUTAT

SERVEI MUNICIPAL DE DROGODEPENDÈNCIES

ACOLLIMENT I PROMOCIÓ SOCIOLABORAL (SAPS)

MENJADOR SOCIAL PATRONAT OBRER

SERVEI D'ACOLLIDA A DONES I FAMÍLIES (SADIF)

PIS PONT. PISOS D'INSERCIÓ

PROGRAMA DE MEDIACIÓ SOCIAL INTERCULTURAL

PATRONAT ALBERG SON RIERA

OFICINA MUNICIPAL D'INFORMACIÓ ALS IMMIGRANTS (OFIM)

PROGRAMA D'INSERCIÓ LABORAL DE PERSONES AMB DISCAPACITAT PSÍQUICA. PROJECTE PALMA SEGLE XXI

SERVEI DE TRANSPORT ADAPTAT PER A PERSONES AMB MOBILITAT REDUÏDA SEVERA

CENTRE DE DIA S'ESTEL

SERVEIS CENTRALS

PRESTACIONS MUNICIPALS

CONVENIS

SUBVENCIONS

SERVEIS TERRITORIALS

SERVEIS GENERALS

Serveis que ofereixen una primera atenció a famílies, persones, grups i col·lectius amb problemes socials de qualsevol tipus, al si de la mateixa comunitat, des dels centres municipals de Serveis Socials

Xarxa assistencial

Sectors: Ciutat Antiga, Est, Estacions, Litoral de Llevant, Llevant Nord, Mestral, Nord, Llevant Sud i Ponent. Cada sector de la ciutat és atès des d'un centre municipal de Serveis Socials, on treballa un equip multidisciplinari.

ATENCIÓ INDIVIDUAL FAMILIAR

<i>Centres</i>	<i>Expedients oberts</i>	<i>Expedients tancats</i>	<i>Expedients treballats</i>
Ciutat Antiga	266.....	278.....	650
Est	396.....	375.....	671
Estacions	426.....	452.....	788
Litoral de Llevant.....	425.....	381.....	927
Llevant Nord.....	613.....	604.....	1050
Llevant Sud	423.....	435.....	788
Mestral	430.....	385.....	690
Nord.....	293.....	245.....	535
Ponent	438.....	316.....	845
Total.....	3.710	3.471	6.944
% 07/08.....	8,67	-2,55	3,93

Distribució dels sectors de població atesa als expedients treballats

	<i>C. Antiga</i>	<i>Litoral</i>	<i>Est</i>	<i>L. Nord</i>	<i>L. Sud</i>	<i>Estacions</i>	<i>Ponent</i>	<i>Nord</i>	<i>Mestral</i>	<i>Total</i>
Dona.....	129.....	181	180.....	159	208.....	157	175.....	157.....	156	1.435
Família.....	227.....	297	216.....	336	253.....	268	273.....	203.....	274	2.347
Infància	104.....	96	84.....	72	128.....	90	81.....	28.....	90	742
Persones immigrants	154.....	108	58.....	362	112.....	218	133.....	118.....	127	1.430
Joventut	94.....	123	75.....	127	45.....	73	83.....	73.....	52	760
Malalts mentals	11.....	20	9.....	10	11.....	11	11.....	6.....	8	97
Marginats sense llar i transeünts.....	6.....	2	2.....	3	1.....	1	1.....	5.....	5	26
Minories ètniques.....	20.....	55	19.....	26	28.....	4	12.....	17.....	2	184
Persones amb discapacitat.....	81.....	81	66.....	65	62.....	62	90.....	52.....	85	606
Persones grans	154.....	125	76.....	79	142.....	100	176.....	100.....	71	1.375
Presos i exreclusos	2.....	3	2.....	3	2.....	1	4.....	4.....	3	25

Drogodependents.....	14.....	13.....	16.....	8.....	9.....	25.....	21.....	14.....	12.....	192
Refugiats/asilats.....	-.....	-.....	-.....	-.....	1.....	1.....	-.....	-.....	-.....	2
Nec. per emergència social.....	8.....	3.....	0.....	2.....	4.....	2.....	2.....	1.....	3.....	22
Altres.....	57.....	32.....	31.....	32.....	21.....	31.....	68.....	21.....	41.....	347
Anterior programa.....	1.....	1.....	-.....	2.....	-.....	-.....	1.....	-.....	-.....	5
NS/NC.....	1.....	2.....	0.....	1.....	2.....	1.....	5.....	-.....	-.....	12
Total.....	1063.....	1.142.....	874.....	1.287.....	1.072.....	1.027.....	1136.....	659.....	858.....	9.186
% 07/08.....	13,08.....	-2,55.....	28,52.....	20,30.....	1,61.....	-3,02.....	26,08.....	-5,17.....	7,92.....	8,98

Diagnòstic per centres

	<i>C. Antiga</i>	<i>Litoral</i>	<i>Est</i>	<i>L. Nord</i>	<i>L. Sud</i>	<i>Estacions</i>	<i>Ponent</i>	<i>Nord</i>	<i>Mestral</i>	<i>Total</i>
Dificultats econòmiques.....	499.....	498.....	280.....	421.....	553.....	412.....	274.....	422.....	511.....	3870
Dificultats de convivència i relació.....	103.....	180.....	135.....	174.....	141.....	159.....	119.....	120.....	252.....	1383
Dificultats d'integració social.....	749.....	965.....	422.....	667.....	933.....	816.....	801.....	539.....	869.....	6761
Risc per a la integritat de les persones.....	43.....	44.....	44.....	39.....	50.....	49.....	40.....	38.....	19.....	53375
Dificultats personals.....	168.....	213.....	148.....	156.....	206.....	206.....	274.....	186.....	334.....	1891
Altres.....	625.....	608.....	249.....	313.....	401.....	231.....	338.....	274.....	323.....	3362
Total.....	2.187.....	2.508.....	1.273.....	1.781.....	2.283.....	1.864.....	1.844.....	1.560.....	2.342.....	17.642

ATENCIÓ GRUPAL COMUNITÀRIA

Centres	Nre. de projectes/actuacions	Persones amb qui treballam
Ciutat Antiga.....	16.....	357
Litoral de Llevant.....	16.....	192
Llevant Nord.....	13.....	275
Llevant Sud.....	18.....	350
Nord.....	18.....	378
Estacions.....	10.....	243
Ponent.....	21.....	345
Est.....	15.....	348
Mestral.....	7.....	235
Total.....	135.....	2.414
% 07/08.....	-3,5.....	-31,96

SERVEI D'INTEGRACIÓ I ATENCIÓ A PERSONES AMB DISCAPACITAT**Serveis que ofereix**

Atenció individualitzada i familiar, treball social i educatiu per afavorir la participació de persones discapacitades a les activitats de les barriades i per incorporar-se al món laboral.

Forma de gestió

Contracte de gestió de servei públic adjudicat a Federació-Coordinadora de Discapacitats. Compta amb 10 educadors descentralitzats als sectors.

Indicadors de gestió

S'ha treballat en 480 casos dels que 201 son dones i 279 son homes.

Per tipologia de discapacitat

	Psíquica	Física	Mixta	Sensorial		NEE	Salut mental
Dones	66	29	36	6	27	37	
Homes	91	31	40	5	70	42	
Total	157	60	76	11	97	79	

% 07/08: 0,62

Treball grupal i comunitari

	<i>C. Antiga</i>	<i>Est</i>	<i>Estacions</i>	<i>Litoral</i>	<i>LN</i>	<i>LS</i>	<i>Mestral</i>	<i>Nord</i>	<i>Ponent</i>	<i>Total</i>	<i>%07/08</i>
Nombre:	9	2	3	0	0	0	18	0	8	40	40%

Cost municipal: 318.770,39 €

SERVEI D'ATENCIÓ PREVENTIVA A LES FAMÍLIES EN SITUACIÓ DE RISC**Serveis que ofereix**

Programa fonamentat en la tasca de treballadors/res socials i psicòlogues per a la realització de grups, orientats al suport familiar i al desenvolupament del treball comunitari.

Forma de gestió

Contracte de gestió de servei públic adjudicat a INTRESS. Han treballat de 01.01.08 a 31.07.08.

Indicadors de gestió

<i>Persones ateses Projectes</i>	<i>C. Antiga</i>	<i>Estacions</i>	<i>Litoral de L.</i>	<i>L. Nord</i>	<i>L. Sud</i>	<i>Est</i>	<i>Nord</i>	<i>Ponent</i>	<i>Mestral</i>	<i>Total</i>	<i>%07/08</i>
Total	74	38	0	60	267	110	347	63	0	959	-10,28

Cost: 175.735,88€

% 07/08: 30,50

SERVEI D'ATENCIÓ SOCIOEDUCATIVA I PREVENTIVA A LA INFÀNCIA, ADOLESCÈNCIA, JOVENTUT I FAMÍLIA

Comptam amb 15 educadors/res socials per desenvolupar el treball individual, grupal i/o comunitari dels CMSS.

Forma de gestió

Contracte de gestió de servei públic adjudicat a INTRESS.

Indicadors de gestió

<i>Persones usuàries</i>	<i>C. Antiga</i>	<i>Estacions</i>	<i>Litoral de L.</i>	<i>L. Nord</i>	<i>L. Sud</i>	<i>Est</i>	<i>Nord</i>	<i>Ponent</i>	<i>Mestral</i>	<i>Total</i>	<i>%07/08</i>
Total	682	208	317	406	289	521	178	290	631	3522	56,32
Cost: 744.929,90€											
%07/08: 72											

PROGRAMA D'EDUCADORS DE MEDI OBERT

Intervenció de cinc educadors socials als sectors d'Estacions, Litoral de Llevant, Llevant Sud, Mestral i Ponent.

Forma de gestió

Conveni amb l'Associació GREC.

Indicadors de gestió

<i>Persones usuàries</i>	<i>C. Antiga</i>	<i>Estacions</i>	<i>Litoral de L.</i>	<i>L. Nord</i>	<i>L. Sud</i>	<i>Est</i>	<i>Nord</i>	<i>Ponent</i>	<i>Mestral</i>	<i>Total</i>	<i>%07/08</i>
Total	0	5	218	0	221	0	124	166	885	1614	855

PROGRAMA ALTER**Servei que ofereix**

Es tracta d'un servei format per sis educadors socials fins a juny i set a partir de setembre, que fan el seguiment formativolaboral a joves de 14 a 16 anys a empreses ordinàries.

Forma de gestió

Conveni amb la Fundació Natzaret.

Indicadors de gestió

<i>Persones usuàries</i>	<i>C. Antiga</i>	<i>Estacions</i>	<i>Litoral de L.</i>	<i>L. Nord</i>	<i>L. Sud</i>	<i>Est</i>	<i>Nord</i>	<i>Ponent</i>	<i>Mestral</i>	<i>Total</i>	<i>%07/08</i>
Total	3	2	6	12	5	12	6	10	4	62	58,97
Cost: 174.419 €											
% 07/08: 74,55											

PROGRAMA D'EDUCADORS/RES FAMILIARS**Servei que ofereix**

Intervenció domiciliària a famílies en situació de risc. Aquest programa és duit a terme per 11 educadors/res especialitzats/ades.

Forma de gestió

Conveni amb l'Associació GREC.

Indicadors de gestió

<i>Persones usuàries</i>	<i>C. Antiga</i>	<i>Estacions</i>	<i>Litoral de L.</i>	<i>L. Nord</i>	<i>L. Sud</i>	<i>Est</i>	<i>Nord</i>	<i>Ponent</i>	<i>Mestral</i>	<i>Total</i>	<i>% 07/08</i>
Total	8	6	9	5	7	12	7	10	10	74	1,36

EQUIP D'INTERVENCIÓ FAMILIAR**Servei que ofereix**

Comptem amb un psicòleg i una treballadora social, experts en el treball amb famílies en situació de risc.

Forma de gestió

Conveni amb la Fundació Natzaret.

Indicadors de gestió

<i>Persones usuàries</i>	<i>C. Antiga</i>	<i>Estacions</i>	<i>Litoral de L.</i>	<i>L. Nord</i>	<i>L. Sud</i>	<i>Est</i>	<i>Nord</i>	<i>Ponent</i>	<i>Mestral</i>	<i>Total</i>	<i>% 07/08</i>
Total	2	3	3	9	9	1	2	2	2	33	65

Cost: 72.000 €

% 07/08: 41,71

SERVEI PROMOCIÓ SOCIAL**Servei que ofereix**

Activitats de promoció social del programa d'infància i família.

Forma de gestió

Diversos proveïdors.

Indicadors de gestió

<i>Persones usuàries</i>	<i>C. Antiga</i>	<i>Estacions</i>	<i>Litoral de L.</i>	<i>L. Nord</i>	<i>L. Sud</i>	<i>Est</i>	<i>Nord</i>	<i>Ponent</i>	<i>Mestral</i>	<i>Total</i>	<i>%07/09</i>
Total	48	250	89	90	0	232	109	132	170	1120	19,40

Cost: 130.617,74€

% 07/08: 10,49

AJUDA DOMICILIÀRIA

El Servei d'Ajuda a Domicili és una prestació psicosocial bàsica del sistema públic de serveis socials per facilitar el desenvolupament o el manteniment de l'autonomia personal, prevenir o retardar el deteriorament individual i promoure condicions favorables a les relacions familiars i de convivència, i contribuir així a la integració i la permanència de les persones al seu entorn habitual, mitjançant l'adequada intervenció i el suport de tipus personal, psicosocial, domèstic, educatiu i assistencial.

Forma de gestió

A través del contracte de serveis amb l'empresa SERVIRSAR. A partir del mes de maig, amb la nova adjudicació i la divisió de Palma en dues zones, gestionen la contracta SERVIRSAR (zona 2) i INTRESS (zona 1).

Indicadors de gestió

El SAD ha atès una mitjana mensual de 915 casos, que corresponen a un total de 1.387 persones usuàries al llarg de 2008. Cada cas ha rebut 17,66 hores d'atenció mensual com a mitjana.

La distribució de les persones usuàries ateses des del SAD és la següent: Ciutat Antiga, 35; Litoral, 154; Llevant Nord, 181; Llevant Sud, 150; Nord, 154; Estacions, 190; Est, 148; Ponent, 162, i Mestral, 213.

Cost del servei: 4.385.230,56 € (% 07/08: 14,70)

CASAL CIUTAT ANTIGA

Serveis comunitaris, adreçats a persones majors que viuen al centre històric, que tenen com a finalitat millorar la seva qualitat de vida i promoure les capacitats i habilitats que minven amb l'edat.

Forma de gestió

Contracte de serveis adjudicat a INTRESS.

Compta amb 1 coordinadora treballadora social, 2 treballadores familiars, 3 ajudants de menjador, 1 tècnic de manteniment compartit i voluntaris.

Cost municipal: 113.969,40 €

Serveis que ofereix

Servei de menjador obert tots els dies de l'any, amb horari de dinar al menjador a les 13 h i sopar per dur a casa.

Servei de dutxes i bugaderia.

Programa d'activitats.

Servei d'ajuda a domicili.

Indicadors de gestió

Usuaris per tipus servei	
Menjador	39 casos
Dutxes.....	17 casos
Bugaderia.....	21 cas
SAD	11 casos
Total	39 casos

<i>Activitats</i>	<i>Nre.</i>	<i>Mitjana de participants</i>
Excursions	4	21,50
Tallers.....	23	11,00
Sortides	6	8,11
Activitats	3	6,00
Festes	6	29,00
Total	42	15,12

% 07/08: 44%

CASAL DEL JONQUET

Serveis comunitaris adreçats a persones majors que viuen al centre històric, que tenen com a finalitat millorar la seva qualitat de vida i promoure les capacitats i les habilitats minvades amb l'edat.

Forma de gestió

Contracte de serveis adjudicat a INTRESS.

Compta amb 1 coordinadora treballadora social, 2 treballadores familiars, 3 ajudants de menjador.

Serveis que ofereix

Servei de menjador obert tots els dies de l'any amb horari de dinar al menjador a les 13 hores i sopar per dur a casa.

Servei de dutxes i bugaderia.

Programa d'activitats.

Servei d'ajuda a domicili.

Indicadors de gestió

Usuaris per tipus de servei

Menjador	42 casos
Bugaderia	21 casos
Dutxes	15 casos
SAD	1 casos
TOTAL	42 casos

<i>Activitats</i>	<i>Nre.</i>	<i>Mitjana de participants</i>
Activitats externes	26	13,23
Activitats internes	15	12,86
Total	58	13,50

Cost municipal: 186.488,64 €

% 07/08: -29,31

SERVEIS DE CIUTAT

SERVEI MUNICIPAL DE DROGODEPENDÈNCIES

L'Ajuntament de Palma ha anat adequant el seu àmbit d'actuació i els seus recursos a l'evolució canviant en matèria de drogues. En aquest sentit, s'ha centrat en el desenvolupament de polítiques de prevenció de les drogodependències, d'incorporació social de les persones drogodependents, així com de disminució de danys i riscos, de limitació de l'oferta i de coordinació de les actuacions sobre drogues a Palma, segons el marc competencial definit per l'Estratègia nacional sobre drogues 2000-2008 i el Pla autonòmic de drogues (1998). L'aprovació de la Llei autonòmica 4/2005, de 29 d'abril, sobre drogodependències i altres addiccions i el Pla d'actuació en drogodependències i addiccions de les Illes Balears 2007-2011 han definit les competències municipals dins l'àmbit de les drogodependències. El 2008 s'ha implementat el Pla municipal sobre drogodependències aprovat el 22 de desembre de 2005, amb la implicació de totes les àrees municipals relacionades, atès que la política en matèria de drogodependències és una política clarament transversal que implica polítiques de salut, d'educació, d'ocupació i treball, de joventut i de benestar social.

Al llarg de 2008 s'han duit a terme projectes i actuacions en un context de promoció de la salut i el benestar social en desenvolupament de les quatre grans línies de treball que identifiquen les vies d'acció municipal: institucional, prevenció, incorporació social i control de l'oferta, amb la finalitat d'aconseguir els objectius descrits al Pla municipal de drogodependències de Palma.

Resultats dels projectes i actuacions implementats des de la Regidoria de Benestar Social:

Serveis que ofereix

Prevenció de les drogodependències i de promoció de la salut, incorporació social de persones drogodependents.

Forma de gestió

Contracte de serveis de prevenció de drogodependències EPAD, adjudicat a IREFREA.

La incorporació social de persones/ famílies amb drogodependències es realitza des dels CMSS i els equips d'atenció social primària.

Indicadors de gestió

PREVENCIÓ

Durant l'any 2008 l'Àrea de Benestar Social ha duit a terme: projectes, intervencions comunitàries i de participació social per a infants, adolescents, joves i famílies.

Algunes de les accions poden pertànyer a dos àmbits d'actuació o més, com són l'oci i temps lliure i l'escolar. A continuació es descriuen les actuacions i les avaluacions directament relacionades amb els àmbits d'actuació comunitari i de participació social, infants, adolescents i joves, familiar, oci i temps lliure, escolar i laboral.

Els tipus d'actuacions previstes són:

1. Projectes grupals i comunitaris amb objectius de prevenció de drogodependències. Comprenen gairebé tots els projectes realitzats, exceptuant-ne les intervencions de prevenció selectiva amb infància, joves, famílies. Són els projectes de formació de mediadors socials, participació a congressos i jornades, escoles de pares i mares, projectes amb infants, adolescents i joves, formació en drogues per a professionals municipals, disseny de material preventiu i intervencions de difusió com contactes amb entitats, participació amb els mitjans de comunicació i confecció i distribució de materials preventius. S'ha arribat a **4.022**.

2. Projectes grupals i comunitaris amb objectius d'educació per a la salut. Són intervencions realitzades pels equips d'atenció social primària dels CMSS. S'han realitzat 95 projectes que han arribat a 2.327 persones participants* (desglossats a les taules a i b).

3. Informació, sensibilització, assessorament i formació a mediadors/res socials. S'ha treballat amb 36 entitats/serveis/associacions i s'han format 327 mediadors.

4. Intervencions de prevenció universal amb infants, adolescents i joves. Xerrades sobre drogues a centres educatius, Projecte Oci amb infants i joves que realitzen activitats esportives i de lleure (casals de joves, associacions i entitats esportives i de lleure), actuacions a festes i esdeveniments i prevenció de riscos associats a la conducció.

5. Projectes de prevenció selectiva per a adolescents i joves. S'han realitzat 3 projectes diferents, en els quals han participat un total de 229 joves. Els projectes i la participació són els següents: 50 assessoraments individuals i familiars, dels qual 33 han estat presencials i 17 de forma telefònica; 15 grups d'habilitats per a la vida, en els quals han participat 161 joves, i 18 joves que han participat en els grups de famílies amb problemes d'alcoholisme.

6. Projectes de prevenció universal amb famílies, pares i mares. S'han duit a terme 13 escoles de pares i mares a 11 centres escolars. Hi han participat 168 pares i mares.

7. Projectes de prevenció selectiva amb famílies, pares i mares. S'han realitzat 4 projectes diferents, en els quals han participat un total de 249 pares i mares. Els projectes i la participació són els següents: 86 assessoraments individuals i familiars, dels quals 49 han estat presencials i 37 de forma telefònica; 8 pares i mares han participat en el taller de prevenció selectiva; a 15 escoles de pares i mares amb població en risc hi han participat 122 pares i mares; 33 famílies han participat en els grups de famílies amb problemes d'alcoholisme.

8. Tasques d'investigació i participació a seminaris. Organització de jornades i participació a seminaris, congressos i altres actes que facilitin informació, reciclatge, espais de debat i exposició d'experiències amb altres serveis i administracions. S'ha participat a 4 seminaris/congressos diferents. S'ha organitzat la primera Jornada Municipal sobre Joves i Oci Saludable, a la qual han participat, a la part formativa, 28 professionals que treballen amb infants adolescents i joves i a la part d'activitats saludables, 101 infants, adolescents o joves.

9. Informació i difusió del PMDP. S'ha fet difusió del servei EPAD (Equip de Prevenció del consum i abús de l'Alcohol i altres Drogues) a totes les actuacions realitzades, als CMSS, a mitjans de comunicació (TV i ràdio) i a diferents entitats, serveis i associacions, i s'ha repartit material divers entre els seus professionals i/o tècnics, que sumen un total de 13.264 materials. S'han inclòs eslògans de sensibilització al programa de festes municipals i s'ha elaborat un manual per a pares i mares i un pòster del servei de l'EPAD.

El total de persones que han estat ateses per el servei EPAD ha estat de 4.022.

Per sexe: un 49,5% són dones i un 50,5%, homes.

Per edat: un 81% són menors de 18 anys i un 19%, majors de 18 anys.

Taules a i b:

Projectes grupals i comunitaris amb objectius d'educació per a la salut dels centres municipals de Serveis Socials (taula a)*

CMSS	Nre. projectes	Infants/joves	Pares/mares	Dones	Població beneficiària
Ciutat Antiga.....	8	148	33	14	195
Estacions	9	232	15	18	265
Litoral.....	11	50	92	69	211
Llevant Nord*	7	--	--	--	--
Llevant Sud.....	13	509	60	51	620
Mestral	5			66	66
Nord	11	144	40	48	232
Ponent.....	18	209	164		373
Est	12	179	145	41	365
Total	95	1.471	549	307	2.327

* No es disposa de les dades corresponents al CMSS Llevant Nord

Tipus de intervencions grupals i comunitaris amb objectius d'educació per a la salut dels centres municipals de Serveis Socials (taula b)

<i>Sector</i>	<i>Nre. projectes</i>
Grups d'habilitats socials i de relació	16
Grups d'habilitats de criança.....	17
Grups d'acollida i adaptació	13
Grups de participació per a la gent gran	6
Prevençió de risc social a d'infància	31
Prevençió del risc social a l'adolescència-joventut	15
Grups d'autoestima (projecte dona)	4
Total	102**

(**) Hi ha projectes que intervenen en dos productes de catàleg a la mateixa vegada (prevenció del risc social a la infància/adolescència-joventut). Per aquest motiu no coincideixen el nombre de projectes. En total són 95 projectes que han actuat a 102 grups/producte catàleg.

Cost municipal del servei EPAD: 130.676,10 €

Incorporació social

Els objectius generals d'aquesta línia d'actuació són:

- Possibilitar la incorporació social de les persones drogodependents i les seves famílies en funció de les seves necessitats i recursos, tenint presents els aspectes socioeconòmics, educatius, relacionals, formatius i laborals.
- Detectar-les i motivar-les cap al tractament.
- Fomentar la coordinació i el treball conjunt de les xarxes de salut i serveis socials per tal d'establir programes individualitzats que utilitzen els recursos a l'àmbit local i autonòmic.

La incorporació social de les persones drogodependents i les seves famílies es du a terme des de l'atenció individual i familiar i grupal comunitària dels CMSS, el SAPS, el SADIF, subvencions i convenis amb entitats que duen a terme actuacions inseridores de la població drogodependent. El nombre de les persones ateses es pot veure a cada un dels apartats d'aquesta memòria que fa referència als dits serveis.

SERVEI D'ACOLLIDA I PROMOCIÓ SOCIOLABORAL (SAPS)

El SAPS és un servei que dona atenció a persones amb l'objectiu d'oferir-los acolliment i serveis bàsics (higiene personal, alimentació, bugaderia, rober...) a les persones que, trobant-se en situació d'emergència o risc social, ho necessitin, així com la seva incorporació social i laboral.

El servei és obert tots els dies de l'any, les vint-i-quatre hores.

Contracte de gestió de servei públic adjudicat a INTRESS. Compta amb 1 directora, 1 tècnic laboral, 7 monitors, 1 treballadora social, 1 auxiliar administratiu, 1 educadora social, personal de seguretat, 1 responsable de neteja i 1 psicòleg (10 h).

Cost del servei: 577.514,99 €

% 07/08: 24,80

Indicadors de gestió

Places de llit ocupades l'any 2008: el percentatge d'ocupació ha estat del 121,78%.

Els mesos amb major nivell d'ocupació han estat: juny (185%) i juliol (182,86%).

Pel que fa a 2007 el nivell d'ocupació ha augmentat en 40 punts, tot i que des del 7 d'abril es disposa de 25 places menys.

Nombre d'altres: 420 (329 homes i 91 dones).

Nombre de baixes: 415 (324 homes i 91 dones). La incidència dels diferents grups d'edat es manté estable els darrers anys.

El percentatge d'estada més elevat es dona en les persones que han estat al SAPS menys d'una setmana (35,42%) i de 8 a 15 dies (11,57%). Un 80,96% (336) de les persones usuàries acudeix per primer cop al SAPS. Un nombre destacable d'usuaris fa menys d'una setmana que és a Palma: 147 persones (35,42%).

Programa d'acollida:

Origen (per comunitat autònoma)	Nre.	%
Andalusia.....	44	10,60
Aragó.....	3	0,72
Astúries.....	1	0,24
.....		
Illes Balears.....	53	12,77
Castella-la Manxa	4	0,96
Castella-Lleó.....	4	0,96
Canàries.....	5	1,20
.....		
Catalunya.....	17	4,10
Cantàbria	0	0,00
Ceuta	1	0,24
Euskadi	3	0,72
Extremadura.....	6	1,45
Galícia	9	2,17
La Rioja	0	0,00
Madrid	5	1,20
Melilla.....	0	0,00
Múrcia	1	0,24
Navarra	0	0,00
València.....	15	3,61
Total	171	68,83

% 07/08:-47

Origen (per continent)	Nre.	%
Àfrica	7	1,69
Àsia.....	0	0,00
Europa no comunitària	1	0,24
Europa comunitària.....	216	52,05
Amèrica del Nord	20	4,82
Amèrica del Sud.....	0	0,00
NS/NC.....	0	0,00
Total	244	58,80

% 07/08:22,61

El nombre de persones estrangeres ha augmentat lleugerament respecte d'anys anteriors

Problemàtiques socials presentades

Conflicte familiar	39
Treball precari.....	19
Mendicitat	2
Atur	73
Alcoholisme.....	11
Toxicomanies.....	15
Vellesa.....	15
Maltractaments	8
Discapacitat intel·lectual	1
Víctimes de robatoris	0
Problemàtica psíquica.....	5
Dependència institucional	15
Dones embarassades.....	2
Ludopatia	1
Sense allotjament.....	314
Total	520

Situació econòmica d'entrada

Actiu	26
Atur amb subsidi	16
Atur sense subsidi.....	252
Pensió	36
Pendent cobrament.....	6
Treball precari.....	76
38	
Altres	1
Total	415
<i>Persones per als diferents programes</i>	
PAC	143
PPS	67
PPL	187
PPS+PPL.....	18
Total	415

Situació de sortida

Sortida laboral + BV.....	90
Sortida laboral + FTE.....	28
Baixa voluntària	84
Derivat.....	46
Exclusió	25
Expulsió.....	4
Total.....	415

Programa de promoció social

En aquest programa s'han atès 200 persones.

Programa de promoció laboral

	Homes	Dones	Total
Altes.....	180	35	215

El perfil dels usuaris d'aquest servei és: home d'entre 30 i 44 anys, fadrí, nascut a Polònia i procedent de les Illes Balears, en situació d'atur sense subsidi, que ve del seu domicili particular i amb un nivell d'estudis primaris.

MENJADOR SOCIAL DEL PATRONAT OBRER
Serveis que ofereix

Servei de menjador (dinar i bossa per sopar) per a persones en situació d'emergència social i població atesa pels serveis socials generals o específics que no té coberta la seva alimentació.

Forma de gestió

El menjador fou creat per conveni entre la Conselleria de Sanitat i Seguretat Social del Govern de les Illes Balears i l'Ajuntament de Palma. La gestió correspon a l'Institut de Serveis Socials i Esportius de Mallorca i l'Ajuntament de Palma hi aporta el local.

Cost municipal: 23.542,22 € (% 07/08: 3,5)

SERVEI D'ACOLLIDA PER A DONES I FAMÍLIES (SADIF)**Serveis que ofereix**

S'atenen dones, soles o amb infants, víctimes de violència de gènere i famílies que es troben en situació d'emergència social.

Programa d'orientació: atenció a dones o famílies que s'han adreçat al Servei per demanar tant informació com acollida, així com orientació específica. Atenció les 24 hores del dia.

Programa d'acollida: llar temporal substitutòria per a dones o famílies ateses durant un període de temps determinat.

Programa de promoció social: oferta de recursos a l'abast de les persones usuàries.

Programa d'atenció psicològica: espai personal o grupal amb la finalitat d'aconseguir millores que es tradueixin en més benestar i qualitat de vida.

Programa d'oci i temps de lleure: suport d'esplai educatiu als infants acollits.

Forma de gestió

Servei adjudicat a la Delegació Diocesana d'Acció Social

Cost del servei: 550.522,19 € (% 07/08 :4,86)

Indicadors de gestió**Programa d'atenció i orientació a dones**

	Nombre
Dones amb problemes de maltractaments	60
Famílies	109

Problemàtica presentada:

Dones

Maltractaments	60
Desestructuració familiar	8
Problemàtica d'immigració	14
Problemàtica socioafectiva	7
Problemàtica d'habitatge	33
Problemàtica sociolaboral	12
Toxicomanies	3
Trastorn psíquic	7
.....	

Famílies

Problemàtica d'habitatge	95
Desestructuració familiar	37
Problemàtica sociolaboral	64
Problemàtica d'immigració	32
Transeünts	6
Toxicomanies	9
Problemàtica socioafectiva	9
Trastorn psíquic	10
Maltractament	32

Programa d'acollida

	Nombre	Ocupació del servei	Nre. d'estades	Mitjana
<i>Dones amb problemes de maltractaments</i>	76	<i>Dona</i>	4.355.....	18,06
<i>Denuncien</i>	64	<i>Família</i>	13.024.....	35,64
	<i>No denuncien</i>			12
No consta.....	0	<i>Famílies</i>		97

Problemàtica presentada:

Dones		Famílies	
<i>Maltractaments</i>	76	<i>Problemàtica d'habitatge</i>	97
<i>Problemàtica d'immigració</i>	30	<i>Desestructuració familiar</i>	70
<i>Dificultats socioafectives</i>	9	<i>Problemàtica d'immigració</i>	44
<i>Desestructuració familiar</i>	21	<i>Problemàtica socioafectiva</i>	15
<i>Transeüntisme</i>	2	<i>Problemàtica sociolaboral</i>	88
<i>Toxicomanies</i>	10	<i>Maltractament</i>	25
<i>Habitatge</i>	57	<i>Toxicomanies</i>	4
<i>Sociolaboral</i>	40	<i>Trastorn psíquic</i>	7
	<i>Trastorn psíquic</i>		18

Serveis que han derivat:

Dones		Famílies	
<i>Policia</i>	38	<i>Serveis Socials de Palma</i>	36
<i>Personalment</i>	7	<i>Serveis Socials de Caritas</i>	11
<i>Serveis Socials de Palma</i>	5	<i>Altres</i>	18
<i>Serveis socials de la Part Forana</i>	1	<i>Policia</i>	10
<i>Centres sanitaris</i>	0	<i>Personalment</i>	12
<i>Serveis Socials Caritas</i>	1	<i>Centres sanitaris</i>	3
<i>Oficina d'Ajuda a Víctimes del Delicte</i>	7	<i>Servei de Menors</i>	5
<i>Centre d'Informació dels Drets de la Dona</i>	10	<i>IBD</i>	2
	<i>Serveis de menors</i>		1
	<i>Altres</i>		6

De les dones acollides, un 21,05% no té fills al seu càrrec. Les dones que tenen entre 18 i 40 anys constitueixen el 72,73% de la població atesa.

Situació laboral:	%	Habitatge:	%	Mitjana d'ingressos:	%	Tipus d'ingressos:	%
Inactiva	27,14	Lloguer	30,00	Cap	30,00	Eventuals	21,43
Contracte	22,85	Familiars	22,86	1-600 €	21,43	No en té	30,00
Economia submergida	14,28	Habitació llogada	4,28	De 601 a 900 €	17,14	Fixos	8,57
Pensionista	4,28	Propietat	5,71	Més de 901	1,43	Atur	1,43
Atur	1,43	Sense domicili	12,86	NC	30,00	No consta	38,57
Taller ocupacional	2,86	Altres centres	5,71
No consta	27,14	NC	8,57

Situació laboral de sortida:

Dones

Inactiva	27,14%
Contracte	22,85%
Pensionista	4,28%
Economia submergida	14,28%
Atur	1,43%
No consta	27,14%
Taller ocupacional	2,86%

Famílies Dona Home

Contracte	25,00%	25,80%
Economia submergida	11,90%	12,90%
Pensionista	5,95%	3,22%
Inactiu/iva	28,57%	16,12%
Atur	20,24%	12,90%
Taller ocupacional	4,76%	6,45%
NS/NC	3,57%	22,58%

Programa de promoció i reinserció

Procedents de programa d'acollida	<i>Nre</i>
Procedents de programa d'orientació	173
	159

Programa d'intervenció psicològica

Participants individuals	71
Participants grupals	67

Programa d'educació i temps lliure.

Nombre d'infants que hi participen	87
--	----

PIS PONT-PISOS D'INSERCIÓ

El Pis Pont-pisos d'inserció és un servei que té per objectiu que les dones i els seus fills o filles que han passat per una primera fase d'acollida i d'inserció social puguin continuar el seu procés personal i d'inserció social en un context més normalitzat. S'accedeix al programa per derivació del Servei d'Acollida de Dones i Famílies.

La gestió del Pis Pont és una iniciativa de l'Associació Nuevo Futuro, amb la qual l'Ajuntament de Palma manté col·laboració dins el marc d'un conveni.

Durant l'any 2008 es varen atendre, pel que fa a dones: 4 dones i 5 infants; pel que fa a famílies: 5 dones, 3 homes i 9 infants.

Dones

Problemàtica presentada:

Maltractaments.....	4
Desestructuració familiar.....	4
Problemàtica sociolaboral.....	3
Problemàtica habitatge.....	4
Problemàtica d'immigració.....	3
Dificultats socioafectives.....	4

Situació laboral:

	<i>Nre.</i>	%
Economia submergida.....	2	50,00%
Contracte.....	1	25,00%
Atur amb ingressos.....	1	25,00%
Total.....	4	100,00%

Ingressos mitjans:

	<i>Nre.</i>	%
De 0 a 600 €.....	1	50,00%
Més de 900 €.....	1	50,00%
Total.....	2	100,00%

Famílies

Problemàtica presentada:

Maltractaments.....	0
Desestructuració familiar.....	5
Problemàtica sociolaboral.....	5
Problemàtica habitatge.....	5
Problemàtica d'immigració.....	5
Dificultats socioafectives.....	5

PROGRAMA DE MEDIACIÓ SOCIAL INTERCULTURAL

Forma de gestió

La Regidoria de Serveis Socials manté un conveni de col·laboració amb l'Institut Municipal de Forment i Ocupació, en matèria de formació i inserció laboral, per al desenvolupament del Projecte de mediació per a la convivència.

L'objectiu és dur a terme accions sociocomunitàries que facilitin la integració de les persones estrangeres a la ciutat, amb la finalitat de promoure la convivència intercultural, augmentant i millorant la interacció entre el col·lectiu estranger i l'autòcton a través del coneixement i l'acceptació mútua. També n'és objectiu el suport al servei municipal per facilitar l'atenció als nous veïns i veïnes de Palma.

Indicadors de gestió

Les intervencions que es recullen són les referides a suport en la intervenció realitzada des dels equips dels CMSS i des d'altres serveis que atenen població immigrant.

Persones ateses:

Dones.....	737
Homes.....	433
Total.....	1170

Nombre total de casos treballats:

Total.....	172
------------	-----

Intervencions grupals i comunitàries

Les intervencions grupals s'han duit a terme als següents sectors:

Nombre de projectes

Llevant Nord.....Grup de Dones.....	1
Llevant Nord.....Consell de Barri Son Gotleu.....	1
Llevant Nord.....Consell de Barri Pere Garau.....	1
Llevant Nord.....Classes de castellà i habilitats socials i culturals.....	1
Nord.....Consell de Barri el Camp Redó/Cal Capiscol.....	1
Estacions.....Grup de dones.....	1
Estacions.....Classes de castellà i habilitats socials i culturals.....	1
Est.....Consell de Barri Verge de Lluc/Son Rutlan.....	1
Ponent.....Classes de castellà i habilitats socials i culturals.....	2
Ciutat Antiga.....Grup de dones.....	1
Ciutat Antiga.....Classes de castellà i habilitats socials i culturals.....	1
Litoral.....Prospecció joves i adolescents immigrants.....	1
Litoral.....Classes de castellà i habilitats socials i culturals.....	1
Mestral.....Classes de dones immigrants.....	1

PATRONAT SON RIERA

Òrgan administratiu autònom que gestiona el poblat de Son Riera. Atén tant les persones residents al poblat com les que s'acullen a les mesures d'habitatge per al seu reallotjament a altres barris de Palma.

Atenció als pobladors

Escolarització, prevenció i abordatge de l'absentisme escolar

Educació infantil	31
Educació primària	94
Educació secundària	3

Prestacions de suport a l'escolarització

Es gestiona la beca en concepte de menjador escolar de la Conselleria d'Educació del 100% de l'alumnat escolaritzat.

Despesa realitzada pel PASR al curs escolar 2005/2006:

<i>Centre</i>	<i>Euros</i>
CP Es Coll d'en Rabassa.....	9251,57
CP Infant Felip.....	19.780,08
CP Camilo J.Cela/Alexandre Rosselló	10.609,50
CP Jafuda Cresques	1.433,16
Total	41.074,31

% 07/08: 51,11

Manteniment del parc immoble del poblat

Gestió de les infraestructures

Manteniment de l'edifici de l'antiga escola

- reparacions de panys
- canvi de la instal·lació elèctrica de l'escola
- treball d'adequació de les oficines
- reparacions diverses
- Aula de Metges del Món
- Reparació del mur de l'escola
- Reparació dels vidres de l'escola

Manteniment del poblat:

- clavegueram: s'han atès el 100% de les peticions
- canvi d'instal·lació elèctrica del poblat
- servei d'urgències manteniment elèctric
- reparació de cobertes d'habitatges
- reparacions diverses
- adequació de zones enjardinades/camp de futbol

Manteniment dels habitatges propietat del Patronat

- c. Foners
- c. Goya
- c. Josep Martínez
- c. Son Nadal:
- c. Francesc Frontera:
- c. Cap Enderrocat

Dinamització de la població infantil

Els menors del poblat no participen en activitats extraescolars. Es duen a terme:

- activitats organitzades per a tots els infants/famílies del poblat
- activitats de suport a l'escolarització (tallers duits a terme per Fundació Esplai de les Illes)

OFICINA MUNICIPAL D'INFORMACIÓ ALS IMMIGRANTS (OFIM)

Forma de gestió

Servei gestionat en conveni amb la Creu Roja. L'equip de professionals està format per 2 treballadors socials, 1 advocat i 1 informador-administratiu.

Indicadors de gestió

Al llarg de 2008 l'OFIM ha atès 3.154 persones usuàries. En total s'han atès 10.835 demandes de:

- estrangeria (informació, permís de residència i treball, renovació de permisos, procés de legalització, reagrupació familiar, exempcions de visats, informació sobre visats, etc.)
- caire social (centres d'acollida, menjador de transeünts, derivació a centres d'atenció primària, habitatge)
- caire laboral (informació sobre recursos laborals, drets laborals, Seguretat Social, centres i activitats ocupacionals)
- caire sanitari (informació sobre prestacions sanitàries, targeta sanitària)
- caire educatiu (informació sobre recursos educatius)

La procedència de les persones usuàries per país i ordre d'importància és la següent:

Amèrica	1.425
Àsia i Oceania.....	155
Àfrica	455
Europa	336
Europa no comunitària	783
Total	3.154

S'ha col·laborat en sessions divulgatives a escoles, associacions, serveis municipals.

Cost municipal: 385.854,68 €

PROGRAMA D'INSERCIÓ LABORAL DE PERSONES AMB DISCAPACITAT PSÍQUICA, INTEL·LECTUAL I SALUT MENTAL PROJECTE "PALMA SEGLE XXI"

"Palma segle XXI" és un programa de responsabilitat municipal executat per AMADIP, Gira-sol i Coordinadora, mitjançant un conveni de col·laboració finançat per l'Ajuntament de Palma i la Conselleria de Treball i Formació. Està emmarcat en el Pacte local per a l'ocupació i el treball de Palma, signat pel consistori amb els agents socials (CAEB, PIMEM, CCOO i UGT).

Cost del servei

Servei format per 1 director tècnic, una administrativa i 3 coordinadores-orientadores (a temps parcial) i 15 preparadors laborals.

Cost: 625.033,35 € (% 07/08:8,53)

Indicadors de gestió

Les persones usuàries ateses durant el 2008 han estat 249; d'aquestes, 185 amb discapacitat intel·lectual (58 dones i 127 homes) i 64 amb trastorns de salut mental (33 homes i 31 dones).

S'han incorporat 46 noves persones usuàries i s'han donat de baixa 61 (15 de les quals per assoliment total dels objectius).

Les empreses col·laboradores que han ofert llocs de feina o la seva disponibilitat han estat 108.

Per discapacitat: 185 són per discapacitat intel·lectual i 64, per discapacitat per malaltia mental.

Per sexe, s'han atès majoritàriament homes (160 usuaris), la qual cosa suposa un 64,3%. Quant a les dones, se n'han ateses 89 (35,7%).

Per edat, el 43,2% de persones són menors de 30 anys. La majoria de persones ateses tenen entre 28 i 47 anys i suposen el 56,8%

Resultats d'inserció

Durant aquest programa 151 persones usuàries (60,7%) han tingut un o més contractes laborals, dels quals 128 s'han mantingut de l'any 2007 i se n'han fet 78 de nous o renovacions durant el 2008.

El programa té un índex de reversió del 83%. És a dir, retornen a la Hisenda estatal 83 € de cada 100 € que costa el programa.

El 31 de desembre del 2008 hi havia 188 usuaris d'alta, dels quals 102 inserits –70 dels quals amb contracte indefinit–, 61 en recerca i 25 en valoració orientació.

Col·laboració d'empreses municipals: 9 contractes formatius a les iniciatives DUCO (IMFOF-Conselleria de Treball).

L'IDI ha realitzat una auditoria EFQM, el resultat de la qual ha estat incloure el programa al catàleg Balears Excel·lent. S'ha rebut el premi Argent EFQM.

La satisfacció de les persones ateses, companys de feina i familiars és molt alta, amb una puntuació mitjana de 9,5, resultat dels grups de satisfacció efectuats el 2008.

La satisfacció de les empreses col·laboradores és molt alta, amb una puntuació mitjana de 8,2.

SERVEI DE TRANSPORT ADAPTAT PER A PERSONES AMB MOBILITAT REDUÏDA SEVERA

És un servei de transport adaptat per a les persones amb discapacitat i mobilitat reduïda severa que necessiten l'acompanyament d'una tercera persona. A partir de l'1 de setembre de 2006 la gestió és transferida a la Regidoria de Benestar Social.

Forma de gestió

Contracte de serveis adjudicat a la UTE Autocares Emilio Seco-Transports Ciutat Comtal, SL.
Compta amb 5 rutes de transport adaptat, amb 5 conductors i 5 monitors d'acompanyament. Els autobusos adaptats disposen d'ancoratges per a persones que usen cadires de rodes.

Indicadors de gestió

Diàriament s'han realitzat 5 rutes des de llocs propers als domicilis de les persones usuàries de fins a sis serveis específics: Mater, Aguila, Isla, Asnimo, CO la Puríssima, Rehacer, Amadiba i CP Jaume I. Durant el 2008 han estat beneficiàries del servei 69 persones, de les quals 23 necessiten cadira de rodes. Servei de taxi: 5 usuaris. Del total de persones usuàries 35 són dones i 34 homes. S'han conveniat amb les entitats 149 serveis de sortides especials.

Cost municipal: 565.046 € (% 07/08:37,15)

CENTRE DE DIA S'ESTEL

És un recurs social de suport familiar que ofereix durant el dia, de dilluns a divendres, atenció individualitzada en els aspectes higiènics, terapèutics, psicològics i socioculturals a les persones grans afectades per alguna dependència psíquica, i en facilita la permanència al seu entorn habitual. Afavoreix així el suport dels familiars que en tenen cura. Aquest centre atén persones majors assistides.

Forma de gestió

Servei municipal concertat amb l'Institut de Serveis Socials i Esportius de Mallorca i gestionat, mitjançant conveni, per la Creu Roja.

Indicadors de gestió

Inicialment s'ha previst que tingui una capacitat de 20 places per a discapacitats psíquics. Hem atès un total de 31 persones, de les quals 10 eren homes i 21 dones.

Cost municipal: 240.852,43 € (%07/08: 13,74)

SERVEIS CENTRALS

PRESTACIONS MUNICIPALS

Ajudes econòmiques

Ajudes econòmiques tramitades des de la Regidoria de Serveis Socials per cobrir les necessitats bàsiques d'individus i/o famílies, emmarcades en el Pla d'inserció social acordat entre els professionals i les persones beneficiàries, als centres municipals de Serveis Socials.

Servei	C. Antiga	Litoral	Est	L. Nord	L. Sud	Estacions	Ponent	Nord	Mestral	Total
Nuclis familiars	229	217	151	304	180	185	258	149	169	1845
Ajudes	615	610	458	784	603	405	699	488	479	5146
Import	155.667,27	166.623,94	118238,21 .	198.574,22	134.850,72	110.603,72 .	174.415,61 ..	119.056,24	98.914,701.	288.929,44
% 07/08: 54,02										

Tipologia de les ajudes més nombroses: relatives a habitatge, 29,98%; necessitats bàsiques, 25,24%, i integració social, 15,54%.

Menjar a domicili

Prestació municipal adreçada bàsicament a les persones majors amb problemes d'autonomia funcional dins la llar i amb ingressos insuficients, encara que també se'n poden beneficiar d'altres que es trobin en situació de manca d'autonomia.

Forma de gestió: contracte de serveis adjudicat a la Creu Roja.

Servei	C. Antiga	Litoral	Est	L. Nord	L. Sud	Estacions	Ponent	Nord	Mestral	Total
Nre. de beneficiaris	67	100	83	158	127	149	133	85	139	1.041
Mitjana mensual	35	61	48	80	66	83	67	43	63	546
Import	79.775,06	105.376,12 .	89.981,00 .	158.372,24	109.250,78	125.361,51 .	125.449,99	80.975,64	89.726,49 ..	964.268,83
% 08/07; 37,88										

Teleassistència

Forma de gestió: conveni amb la Creu Roja.

Servei	C. Antiga	Litoral	Est	L. Nord	L. Sud	Estacions	Ponent	Nord	Mestral	Total
Nre. de beneficiaris .	115	135	105	261	141	184	162	120	189	1.412
Import: 160.000										
% 07/08: 60										

El col·lectiu destinatari de forma majoritària són dones majors de 80 anys. La majoria viuen soles.

Beques d'infància en risc

Curs 2007/08

Servei	C. Antiga	Litoral	Est	L. Nord	L. Sud	Estacions	Ponent	Nord	Mestral	Total
Total	179	246	166	320	199	162	235	159	155	1821

Les beques d'infància han cobert la necessitat de menjadors escolars i escoles de 641 famílies de Palma. Dins les tipologies de les beques aprovades, la més significativa és la de menjador escolar, similar a l'exercici anterior.

La gran majoria de beques tramitades han estat gestionades pels seus imports màxims.

Import de les beques	C. Antiga	Litoral	Est	L. Nord	L. Sud	Estacions	Ponent	Nord	Mestral	Total
Total	59.430,22	62.725,60	52.666,16	89.386,40	60.185,00	38.356,00	67.892,45	63.779,00	37.067,00	531.487,83

Places de residència a la Llar d'Ancians

Atenció a persones majors de 60 anys amb la concertació de places residencials assistides, d'estada temporal i atenció diürna.

Se n'han beneficiat directament 49 persones (40 d'assistides, 5 de semiassistides i 4 de vàlides).

Forma de gestió: conveni amb l'Institut de Serveis Socials i Esportius de Mallorca.

Procediments d'incapacitació

Atenció a persones majors desemparades i/o persones amb trastorns mentals.

..... Nre. de càrrecs assumits el 2008	
Tuteles	10
Defenses judicials.....	49
Curateles.....	6
Administració de béns	15
Total	80
..... Expedients 2008	
Treballats	249
Tancats	66

CONVENIS

IMFOF.....	474.381,04 €
Palma segle XXI (coordinadora)	253.230,64 €
Palma Segle XXI (Amadip)	196.802,71 €
Palma Segle XXI (Gira-sol).....	175.000,00 €
Institut de Serveis Socials i Esportius de Mallorca. Annex a Conveni marc (serveis residencials)	167.979,29 €
Aldaba.....	315.163,72 €
Creu Roja	413.479,50 €
Caritas	139.703,77 €
Total	2.135.740,67 €

Servei	Organisme.....	Ingressos	
SAD, PPB, beques de menjador.....	Institut de Serveis Socials i Esportius de Mallorca.....		1.834.698,00 €
Fundació Aldaba (IATAM)	Direcció General de Serveis Socials / Institut de Serveis Socials i Esportius de Mallorca.		92.559,00 €
Plans nacionals.....	Ministeri de Sanitat		120.605,35 €
Centre de dia.....	IMAS		75.240,65 €
Programes Infància i Família.....	Ajudes famílies menors		30.808,80 €
Palma Segle XXI	Govern de les Illes Balears / FSE		379.346,28 €
Programes RMI	Institut de Serveis Socials i Esportius de Mallorca.....		93.793,14 €
Total			2.627.051,22 €

SUBVENCIONS

Institució/entitat	Import	% 08/07
Subvencions 0,7%	1.394.544,00 €.....	-24,45
Agència de cooperació internacional	15.000,00 €	
AMICO-B	7.656,00 €	
Apotecaris Solidaris	21.298,00 €	
Associació d'Amics de Mali a les Balears.....	15.600,00 €	
Associació d'Algerians Immigrants a les Balears.....	11.760,00 €	
Associació de Colombians a les Balears	56.379,00 €	
Associació d'Immigrants Marroquins a les Balears	12.000,00€	
Associació d'Immigrants Marroquins a les Balears	20.880,00€	
Assemblea de Cooperació per la Pau.....	18.000,00 €	
Associació d'Amics de la Infància.....	31.516,00 €	
Associació d'Amics de la Infància.....	38.610,00 €	
Associació d'Amics del Poble Sahraui de les Illes Balears.....	22.826,00 €	
Associació d'Amics del Poble Sahraui de les Illes Balears.....	39.467,00 €	
Associació d'Amics de Tilloli	24.371,00 €	
Associació de Veïns Son Dameto-Son Pisà.....	1.794,00 €	

Associació Pau i Solidaritat de les Illes Balears.....	50.978,00 €
Associació de Tendes Solidàries S'Altra Senalla	9.000,00 €
Associació de Tendes Solidàries S'Altra Senalla	10.500,00 €
Centre d'Estudis de l'Esplai.....	9.595,00 €
Congregació de Missioneres dels Sagrats Cors	7.716,00 €
Creu Roja Espanyola.....	43.919,00 €
Creu Roja Espanyola.....	20.000,00 €
Delegació Diocesana de Missions.....	8.918,00 €
Delegació Diocesana de Missions.....	8.661,00 €
Drets Humans de Mallorca	12.528,00 €
Ensenyants Solidaris.....	25.262,00 €
FODESBA	60.000,00 €
FODESBA	53.022,00 €
Fons Mallorquí de Solidaritat i Cooperació.....	35.000,00 €
Fundació de Desenvolupament Sostingut- Fundeso	12.750,00 €
Fundació Liorna	21.600,00 €
Fundació Projecte Jove.....	20.070,00 €
Fundació Vicente Ferrer.....	38.095,00 €
Fundació Vicente Ferrer.....	28.267,00 €
Germanes de la Caritat Projecte Naum.....	5.872,00 €
Mallorca Amiga	11.642,00 €
Mallorca Solidària.....	47.697,00 €
Mallorca Solidària.....	16.963,00 €
Medicus Mundi.....	43.491,00 €
Medicus Mundi.....	40.937,00 €
Metges del Món.....	60.000,00 €
Metges del Món.....	43.217,00 €
SOTERNUM	4.800,00 €
SOTERNUM	21.000,00 €
STEI-I.....	21.738,00 €
Suport Social Illes Balears.....	30.177,00 €
Suport Social Illes Balears.....	29.622,00 €
Treball Solidari.....	44.203,00 €
Veïns sense Fronteres	24.600,00 €
Veïns sense Fronteres	59.997,00 €
Voluntaris de Mallorca.....	42.098,00 €
Xarxa Pacifista i Feminista Mujeres de Negro de les Illes Balears.....	12.725,00 €
Xarxa Pacifista i Feminista Mujeres de Negro de les Illes Balears.....	20.736,00 €

<i>Institució/entitat</i>	<i>Import</i>	<i>% 07/08</i>
Subvencions a la tercera edat.....	246.895,62 €.....	-1,23
Associació de la 3a Edat Ca Nostra de Cas Capiscol	8.270,00 €	
Associació de la 3a Edat Es Trencadors de ses Cadenes	2.244,00 €	
Associació de la 3a Edat Sa Unió de s'Arenal.....	4.300,00 €	
Associació d'Agents Comercials Col·lectius.....	2.022,00 €	
Associació d'Amics de la 3a Edat des Viver	2.496,00 €	
Associació Balear de Parkinson.....	3.852,00 €	
Associació d'Amics de la 3a Edat Bona Gent	2.587,50 €	
Associació de Jubilats i Pensionistes Son Cotoner.....	1.992,00 €	
Associació de la 3a Edat Son Cotoner	2.616,00 €	
Associació de Pensionistes i Jubilats de sa Vileta	6.408,00 €	
Associació de Viudes de les Illes Balears	3.036,00 €	
Associació Democràtica de Pensionistes.....	3.072,00 €	
Associació de Gent Gran Alexander Fleming.....	1.125,00 €	
Associació del Grup de Majors de Telefònica de les Illes Balears	4.654,00 €	
Associació d'Invàlids Civicomilitars i de Persones Majors de Mallorca.....	5.017,00 €	
Associació de Persones Majors Gente Alegre	5.532,00 €	
Associació de Persones Majores Galón de Oro.....	1.308,00 €	
Associació de Persones Majors Benvinguts	1.308,00 €	
Associació de Persones Majors Benvinguts	1.850,00 €	
Associació de Persones Majors des Camp Redó	2.500,00 €	
Associació de Persones Majors Nostra Senyora del Carme	2.740,00 €	
Associació de Persones Majors Nostre Senyora del Carme	2.496,00 €	
Associació de Persones Majors de Son Roca	2.500,00 €	
Associació de Persones Majors des Molinar	2.090,00 €	
Associació de Persones Majors des Pil·larí.....	1.550,00 €	
Associació de Persones Majors de Son Costa Parc.....	4.928,00 €	
Associació de Persones Majors de Sant Antoni de la Platja.....	2.688,00 €	
Associació de Persones Majors de Son Canals.....	2.688,00 €	
Associació de Persones Majors Son Real.....	4.828,00 €	
Associació de Persones Majors Verge de Montserrat	2.011,00 €	
Associació Ramon Llull d'ATS i Diplom. en Infermeria	1.100,00 €	
Associació de Tercera Edat de l'Encarnació	2.880,00 €	
Associació de Veïns de La Soledat.....	1.584,00 €	
Associació del Grup de Majors Sol-Meliá de les Illes Balears.....	3.425,00 €	
Associació de Persones Majors Sant Alonso Rodríguez.....	714,00 €	
Associació de la 3a Edat de Pensionistes i Jubilats de Gènova	3.728,00 €	
Associació de la 3a Edat Plaça de Toros	2.054,00 €	
Associació Cultural Temps d'Oci	2.160,00 €	
Associació de Familiars d'Alzheimer de Mallorca.....	25.228,12 €	

Associació Gent Gran de Son Espanyol	1.920,00 €
Associació de Jubilats i Pensionistes Son Gotleu-Can Capes.....	4.903,00 €
Associació Gent Gran des Camp Redó	7.134,00 €
Associació Gent Gran de Son Ferriol.....	7.069,00 €
Associació Gent Gran Teniente Oyaga.....	1.250,00 €
Associació de Majors de sa Calatrava	1.110,00 €
Associació de Persones Majors de s'Aranjassa Sant Isidre Llaurador.....	1.308,00 €
Associació de Persones Majors de Son Fortesa	1.110,00 €
Associació de Gent Gran de sa Indioteria	3.456,00 €
Associació de Gent Gran des Secar de la Real.....	1.308,00 €
Associació de Persones Majors des Coll d'en Rabassa.....	714,00 €
Associació de Gent Gran de Son Rapinya	4.224,00 €
Associació de Persones Majors de Son Sardina, sa Garriga i Son Espanyol.....	396,00 €
Associació de la 3a Edat Tots en Marxa	5.735,00 €
Centre de Passius de l'Associació de Persones Majors	1.024,00 €
Club Bonaire. Associació de Pensionistes d'Es Crèdit	2.060,00 €
Club de Pensionistes de Sant Jordi	2.476,00 €
Club La Cala de Son Cladera	2.247,00 €
Gent Gran Petanca Fama.....	3.036,00 €
Grup d'Esplai Persones Majors d'Establiments.....	690,00 €
Antiguos Caballeros Legionarios de Mallorca	9.218,00 €
Germadat de Veterans de les FAS	4.480,00 €
L'Esplai Gent Gran Es Fortí	8.158,00 €
Moviment de Persones Majors Vida Creixent	1.035,00 €
Orquestra Gent Gran de Mallorca/Grans Clàssics	2.880,00 €
Parròquia de Sant Jordi.....	18.400,00 €
Parròquia de Santa Creu.....	12.000,00 €

<i>Institució/entitat</i>	<i>Import</i>	<i>% 08/07</i>
Subvencions a entitats diverses	1.436.031,62 €	25
Convenis territorials	494.736,00 €	
Discapacitats	196.453,00 €	
Infància	172.796,00 €	
Immigració-inclusió.....	193.700,00 €	
Drogodependències	118.209,00 €	
Fundació Aldaba.....	260.163,72 €	
Total de subvencions	3.077.471,24 €	16,24

CAPÍTOL IX – PROTECCIÓ I SEGURETAT

ÀREA DE SEGURETAT CIUTADANA

SERVEI CONTRA INCENDIS I SALVAMENTS (COS DE BOMBERS)

DISTRIBUCIÓ I DADES DE LA PLANTILLA
SERVEIS REALITZATS

PROTECCIÓ DE PERSONES I BÉNS (POLICIA LOCAL)

DISTRIBUCIÓ DE LA PLANTILLA
PRESSUPOST
ACCIDENTS DE TRÀNSIT
VÍCTIMES D'ACCIDENT DE TRÀNSIT
ETILOMETRIES
SERVEI DE RADAR
SEGURETAT CIUTADANA
POLICIA JUDICIAL
UNITAT D'INTERVENCIÓ IMMEDIATA
MEDI AMBIENT
GESTIÓ ADMINISTRATIVA
ALTRES ACTUACIONS DE LA POLICIA LOCAL
OFICINA D'OBJECTES TROBATS

ÀREA DE SEGURETAT CIUTADANA

SERVEI CONTRA INCENDIS I SALVAMENTS (COS DE BOMBERS)

DISTRIBUCIÓ I DADES DE LA PLANTILLA

CATEGORIA	<i>Plantilla orgànica 2008 (aprovada el 19.12.07)</i>	<i>Plantilla orgànica 2009 (aprovada el 19.12.07)</i>
Cos de Bombers:	260	260
Oficial cap de Bombers	1	1
Oficial cap d'àrea	1	1
Oficial	1	1
Oficial (TAE mitjà).....	2	2
Sotsoficial	3	3
Sergent	9	9
Caporal	33	33
Bomber	210	210
Escala d'Administració General:	3	3
Administratiu cap de negociat	1	1
Auxiliar administratiu	2	2
Total	263	263

Percentatge variació 2008/2009: 0.

SERVEIS REALITZATS

	<i>Nre.</i>	<i>% total de serveis</i>	<i>% 2007/2008</i>
I.- Incendis	1.400	30,22	+ 2,33
Amb intervenció	934		
Sense intervenció	189		
Falses alarmes	207		
Anul·lat	70		
II.- Auxilis i rescats	2.654	57,28	- 0,75
Amb intervenció	2.080		
Sense intervenció	381		
Falses alarmes	80		
Anul·lat.....	113		

III.- Prevenció i assistència tècnica	501	10,81	- 1,15
Amb intervenció	489		
Sense intervenció	10		
Falses alarmes	1		
Anul·lat 1			
IV.-Altres serveis	12	0,26	- 0,03
Amb intervenció	10		
Sense intervenció	1		
Falses alarmes	1		
V.- Formació (pràctiques i maniobres personal)	66	1,42	- 0,41
Amb intervenció	65		
Anul·lat 1			
Total de serveis realitzats	4.633	100,00	

Evolució del serveis realitzats

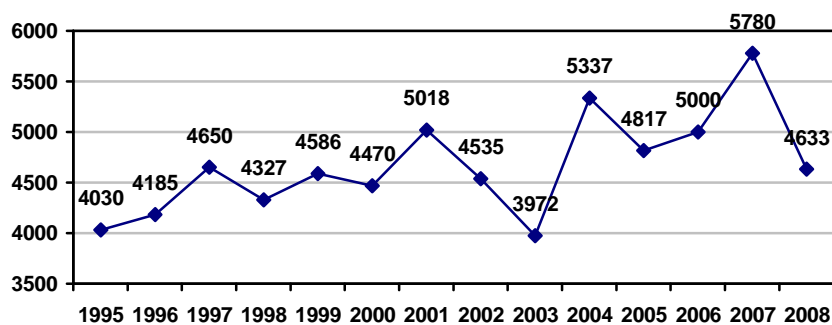

Any	Nre. de serveis
2001	5.018
2002	4.535
2003	3.972
2004	5.337
2005	4.817
2006	5.000
2007	5.780
2008	4.633

Intervencions**Per districtes del terme municipal**

	I	II	III	IV	V	Fora t.m.	Sense intervenció	Falsa alarma	Anul·lat	Total
Incendis	71	194	202	340	93	34	189	207	70	1.400
Auxilis/rescats	213	566	457	571	256	17	381	80	113	2.654
Prevencions	47	213	65	110	38	16	10	1	1	501
Altres serveis	0	1	4	4	0	1	1	1	0	12
Formació	0	4	57	4	0	0	0	0	1	66
Total	331	978	785	1029	387	68	581	289	185	4.633

(Inclou falses alarmes i anul·lats en incendis, auxilis i rescats)

Central	2.552
Sa Teulera	1.391
Platja de Palma	753

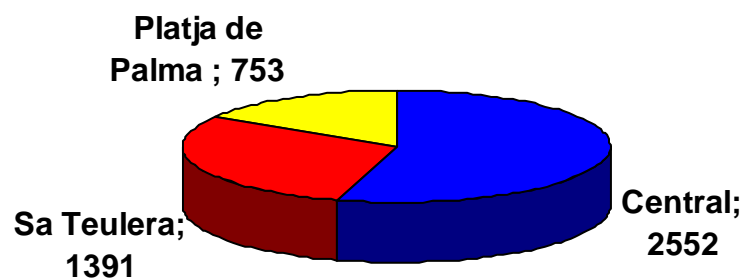
Intervencions per parc

■ Central ■ Sa Teulera ■ Platja de Palma

Tipologia dels incendis

Aparcaments	6
Arbres	8
Calderes	3
Casetes	9
Contenidors i deixalles	205
Contenidors d'obra	3
Deixalles	39
Edificis abandonats	15
Edificis en construcció	2
Edifici militar	1
Explosions	3
Fanals	1
Forestals	10
Fuita de gas	5
Habitatges	119
Indústries	18
Locals públics	24
Olles al foc	28
Quadres elèctrics	33
Rètols lluminosos	2
Rostolls	126
Vaixells	3
Vehicles	139
Xarxes elèctriques	11
Xemeneies	3
Altres	118

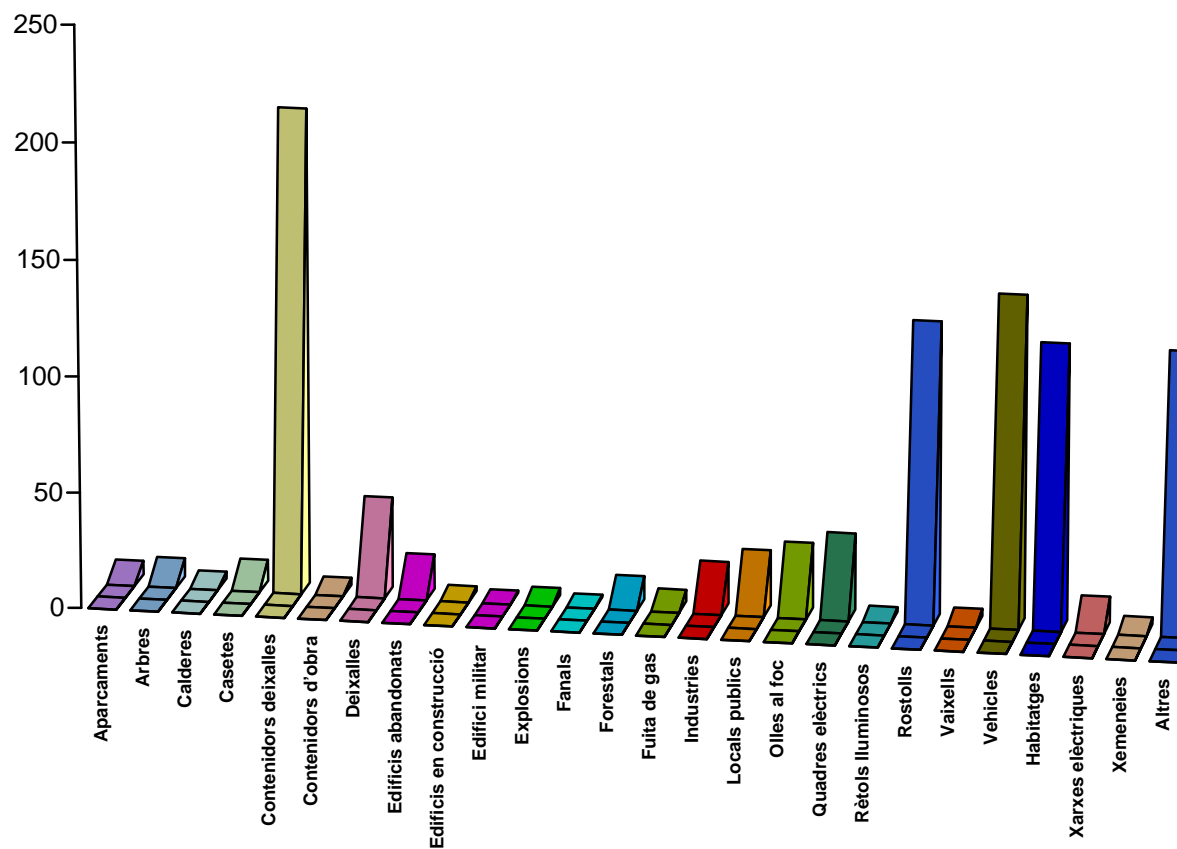

Tipologia dels auxilis i rescats

Abelles	170
Accidents de vehicles	79
Apuntaments	9
Arbres i vegetació	112
Arena	778
Assegurar objectes	114
Buidaments d'aigua	42
Caigudes d'objectes	175
Caldera	1
Col·laboració amb altres serveis	11
Desconnexions d'alarmes	34
Esfondraments	15
Fuites d'aigua	22
Fuites de gas	61
Neteges	12
Obertures de porta	242
Recuperació cadàvers	2
Rescats a ascensors	106
Rescats d'animals	24
Salvaments	32
Vessaments de productes químics	2
Altres	58
Revisió	1

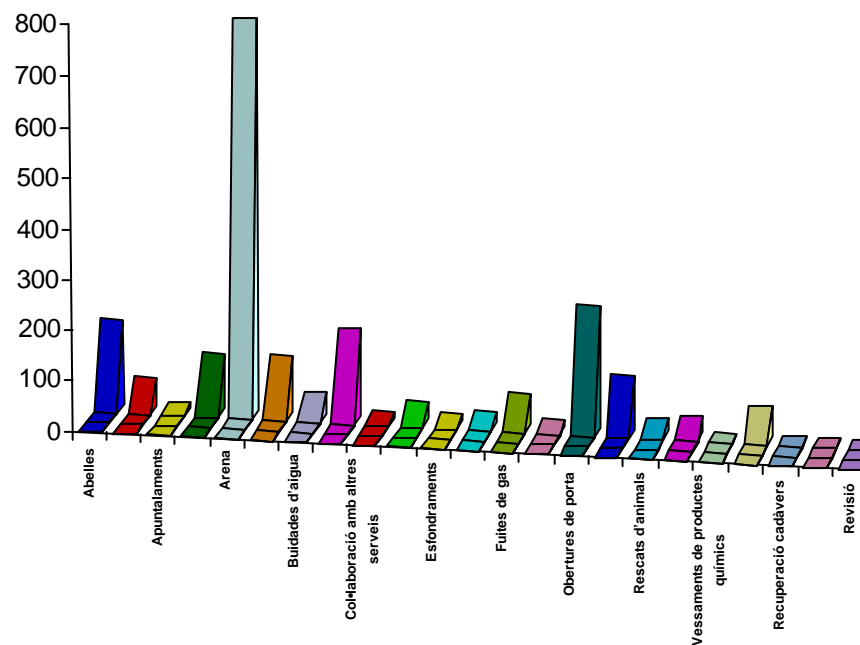

Intervencions fora del terme municipal de Palma

Bunyola	8
Calvià	24
Esporles	4
Inca	1
Llucmajor	17
Marratxí	39
Santa Maria	1
Sóller	2
Valldemossa	1
Total	97
% 2008/2007: - 80,91	

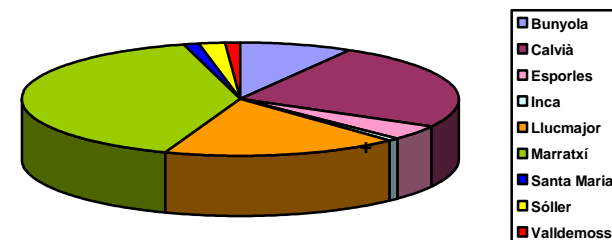

Vehicles utilitzats

Vehicles	Incendis	Auxilis/rescats	Prevenció	Formació	Altres	Total
Autobombes	1.424	317	387	23	6	2.157
Escales	341	545	35	3	2	926
Unitat d'auxilis/rescats	59	1.562	102	15	5	1.743
Unitat de comandament	164	620	96	7	4	891

Servei de duració màxima

Duració: 23 h 12 m

Nre. servei: 2.546

Tipus: incendi indústria

Personal: 67

Data: 29/07/08

Carrer: Cardenal Rossell, 182 - Palma

Vehicles: 16

Víctimes

	Nre. de serveis	Morts	Ferits/intoxicats
Incendis	11	1	19
Auxilis i rescats	44	17	41
Accidents de trànsit	21	6	25
Altres auxilis	23	11	16
Total	55	18	60

% 2008/2007: - 21,43 + 5,88 - 35,48

Temps de resposta: 7 minuts 17 segons

Formació interna del SCIS

Activitats formatives fora de Mallorca	Total d'activitats	Total hores per activitat / (total)	Total assistents
<i>Conducció de seguretat per vehicles SCIS</i>	4	8 (360)	45
<i>Salvament en inundacions, rius i riades</i>	2	20 (80)	4
<i>Jornades per a bombers a Bèjar</i>	1	30 (120)	4
TOTAL	7	58 (560)	53

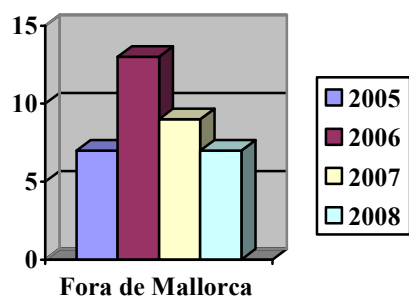

Activitats Formatives a Mallorca	Total d'activitats	Total hores per activitat / (total)	Total assistents
<i>Curs ERA de Circuit Tancat</i>	13	1 (125)	125
<i>Curs instructors us extintors i bies</i>	5	1 (60)	60
<i>Curs manteniment equips ERAS</i>	1	15 (45)	3
<i>Curs manteniment equips Circuit Tancat</i>	1	4 (32)	8
TOTAL	20	21 (262)	196

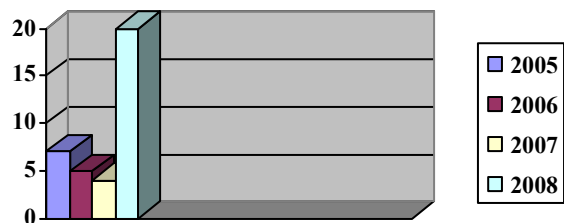

Activitats Formatives en el SCIS	Total d'activitats	Total hores per activitat / (total)	Total assistents
<i>Curs de conductors SCIS</i>	1	60 (240)	4
<i>Formació continua: Rescat estructures col·lapsades</i>	7	5 (210)	42
<i>Formació continua: Ventilació tàctica</i>	6	5 (162)	32
<i>Formació continua: Rescat urbà accidentat montpeller</i>	8	5 (250)	50
<i>Formació continua: Risc elèctrics</i>	8	2 (96)	48
<i>Formació continua: Pautes psicològiques per a bombers</i>	8	2 (280)	140
<i>Formació continua: Utilització escumes</i>	5	1 (50)	50
TOTAL	43	80 (1288)	366

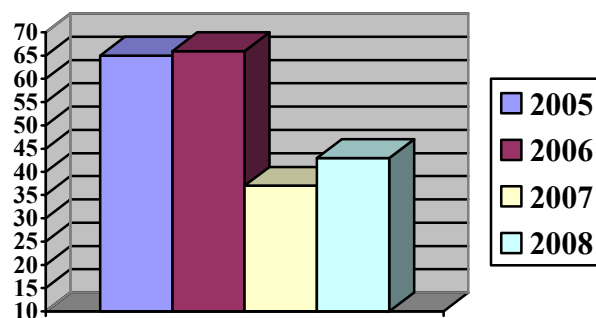

PRÀTIQUES O MANIOBRES PERSONAL PER TORN

Torn A	567
Torn B	584
Torn C	548
Torn D	564
Total	2263

Mitjana diària pràctiques o maniobres: 6,2

Altres activitats formatives a l'SCIS	Total d'activitats	Total d'hores	Total d'assistents
Visita escolar "Conèixer els bombers"	108	260	3240
Visita escolar "Treballem la seguretat"	40	125	1220
Jornades "Viure i créixer junts"	4	16	259
TOTAL	152	401	4719

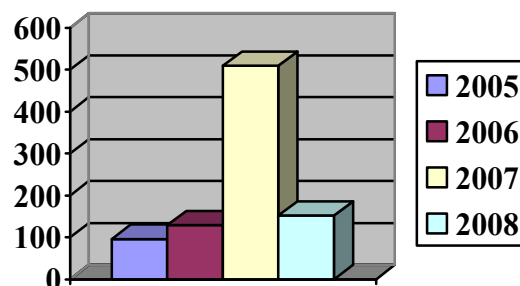

Formació externa del SCIS

Tipus d'activitat	Total d'activitats	Total d'hores	Total d'assistents
Ús d'extintors i BIES personal de Cort	9	28	49
TOTAL	9	28	49

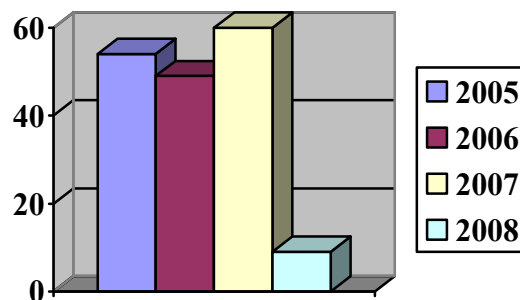

Gestió Administrativa

Nombre de registre d'entrada de documents	1.978
Nombre de registre de sortida de documents	711
Tramitació de facturacions	725
Tramitació d'abonaments de despeses per renovació carnet conduir	22
Tramitació d'abonaments d'indemnitzacions per servei	3
Tramitació de factures bestreta caixa fixa	242
Tramitació de citacions judicials	15
Tramitació Ordenança reguladora Taxa SCIS	575
Tramitació d'hores extraordinàries	6.779
Tramitació baixes i altes mèdiques	341
Tramitació d'informes expedients Llicències d'Activitats	66
Tramitació d'informes expedients Responsabilitat Patrimonial	36
Tramitació d'informes demanats per particulars	103
Tramitació d'informes demanats per la Policia Local	2
Tramitació d'informes demanats per la Direcció General de Policia	7
Tramitació d'informes demanats per jutjats	9
Tramitació d'informes demanats per altres entitats o departaments	26

PROTECCIÓ DE PERSONES I BÉNS (POLICIA LOCAL)

DISTRIBUCIÓ DE LA PLANTILLA

	<i>Plantilla real a 31.12.08</i>	<i>Plantilla orgànica 08 (aprovació: Ple)</i>	<i>Plantilla orgànica 09 (aprovació: Ple)</i>
Personal policíac	883	903	903
Intendent.....	2	2	2
Comissari Planificació.....	-	-	1
Comissari.....	3	4	3
Major.....	5	5	5
Inspector.....	7	7	7
Subinspector.....	23	24	24
Oficial PL Premsa i Relacions Externes.....	-	-	1
Oficial.....	75	82	81
Policia Local.....	730	733	741
Policia Local (temporada 15/05/04 - 16/11/04 Decret 69/2004).....	38	38	38
Adverador ORA.....	-	8	-
Personal no policíac (escala d'adm. gral., especial i eventuals)	37	40	40
TAE superior.....	1	1	1
TAG.....	1	1	1
Lletrat assessor.....	-	-	1
TAE mitjà (treballador social i tècnic sociocultural).....	2	2	2
Diplomat en informàtica cap de sala.....	1	1	1
Administratiu cap de secció d'Assumptes Interns.....	1	1	1
Administratiu cap de secció d'Assumptes Generals.....	1	1	1
Administratiu cap de secció d'Assumptes Externs.....	1	1	1
Administratiu.....	10	10	10
Auxiliar administratiu.....	15	18	17
Auxiliar administratiu (horari nocturn).....	-	1	1
Professor de doma.....	1	1	1
Delineant.....	1	1	1
Auxiliar intèrpret.....	1	-	-
Ajudant d'oficis.....	1	1	1
Funcionaris eventuals	2	2	2
Coordinador general de l'Àrea de Seguretat Ciutadana.....	1	1	1
Director general de Seguretat Ciutadana.....	1	1	1
Total	922	945	945
%07/08			

Absentisme laboral

	<i>Indisposats</i>	<i>Baixa laboral</i>	<i>Baixa per malaltia</i>	<i>Total</i>
Total 2006	1.006	4.504	21.730	27.240
Total 2007	978	3.206	24.053	28.237
Total 2008	1.275	2.304	22.052	25.631
% 07/08				

Evolució de l'absentisme laboral

	<i>2003</i>	<i>2004</i>	<i>2005</i>	<i>2006</i>	<i>2007</i>	<i>2008</i>
Indisposats.....	727.....	787.....	927.....	1.006.....	978.....	1.275
Baixes laborals.....	1826.....	2.206.....	3.063.....	4.504.....	3.206.....	2.304
Baixes per malaltia.....	23.342.....	21.898.....	21.317.....	21.730.....	24.053.....	22.052
Total	25.895	24.891	25.307	27.240	28.237	25.631

PRESSUPOST

Capítol 1. Personal	2007	2008
Retribucions bàsiques de funcionaris	9.357.770,43.....	12.025.834,50
Retribucions complementàries de funcionaris.....	15.888.580,83.....	19.142.040,22
Hores extra i serveis concertats	439.212,60.....	770.556,61
Assistència a jutjats.....	87.842,52.....	89.600,00
Complement de productivitat	321.367,50.....	390.000,00
Total	26.094.773,88	32.418.031,33

Capítol 2. Despeses

Arrendament d'edificis i altres construccions.....	13.390,00.....	13.390,00
Arrendament financer de material i transport.....	715.040,00.....	170.000,00
Reparació i conservació d'edificis	280.100,00.....	300.000,00
Reparació i conservació de materials	74.000,00.....	100.000,00
Reparació i manteniment de vehicles	333.300,00.....	333.300,00
Material d'oficina.....	135.250,00.....	142.000,00
Butlletins de denúncies.....	41.200,00.....	41.200,00
Vestuari.....	444.960,00.....	495.000,00
Productes d'alimentació per al centre de detenció.....	12.000,00.....	12.700,00
Manutenció d'animals.....	32.000,00.....	33.700,00
Productes farmacèutics per a la Secció Muntada.....	12.000,00.....	12.700,00

Productes de neteja per a la Secció Muntada	4.000,00	4.200,00
Subministraments diversos.....	223.200,00.....	235.000,00
Material divers per a la Secció Muntada.....	12.000,00.....	22.000,00
Primes d'assegurances	51.500,00.....	51.500,00
Sistema 112-092, centraleta.....	82.400,00.....	-
Convenis	15.000,00.....	15.000,00
Contractació d'intèrprets	12.000,00.....	12.700,00
Estudis i treballs	100.000,00.....	50.000,00
Contracte de prestació del Servei de Grua.....	2.909.999,85.....	3.000.000,00
Treballs d'assistència i reparació de la Secció Muntada.....	8.000,00.....	8.400,00
Dietes	9.600,00.....	10.000,00
Locomoció personal.....	9.600,00.....	10.000,00
Total.....	5.530.539,85	5.072.790,00

Capítol 3. Inversions

Edificacions i altres construccions	111.877,81	350.000,00
Material de transport	259.000,00.....	900.000,00
Compra de vehicles (I.I.C.).....	-	300.000,00
Mobiliari	100.000,00.....	150.000,00
Material de transmissions	79.200,00.....	140.000,00
Material inventariable.....	360.000,00.....	340.000,00
Total.....	910.077,81	2.180.000,00

Total..... 32.535.391,5439.670.821,33

%07/08:

ACCIDENTS DE TRÀNSIT
Evolució dels accidents

	<i>Total</i>
2003	5.124
2004	5.133
2005	5.720
2006	5.938
2007	6.194
2008	5.750

Tipologia dels accidents

	<i>Nre.</i>
Xoc.....	108
Topada.....	31
Investida.....	516
Agafada.....	254
Atropellament.....	305
Raspat.....	80
Caiguda.....	72
Altres.....	57

Punts negres

<i>Carrer</i>	<i>Nre. d'accidents</i>
Eusebi Estada 11 (vies del tren).....	-
Joan March - 31 de Desembre.....	1
Gessamí - Murta.....	3
Gremi de Sabaters - Gremi de Boneters.....	5
Camí dels Reis - Poima.....	2
Onofre Jaume - camí de Son Gotleu.....	1
16 de Juliol - Gremi de Sucrers i Candelers.....	3
Aragó - Ma-20 (Ponent).....	3
Sant Rafael - Francesc Julià.....	-
El Fortí - Miquel dels Sants Oliver.....	2
Joan Miró - Corb Marí.....	-
Caro - Monterrey.....	-
Rosselló - Josep Anselm Clavé.....	1
Caudillo - Gran Via Asima.....	4
Fortí - Passeig de Mallorca.....	-
C. Lluçmajor - Sant Marçal.....	-
Regal - Sant Damas.....	2
Joan Bauzà - Jeroni Rosselló.....	-
Gabriel Alomar, 10.....	2
Vicenç Joan Rosselló - Martí Boneo.....	-
Gremi de Sabaters - Gremi de Fusters.....	9
Tomàs de V. Cortès - Isaac Albéniz.....	-
Sant Rafael - Gabriel Carbonell.....	3
Gabriel Roca 18-20.....	2
Aragó - Manobre.....	1

Ciri - Santa Ponça	3
Gremi de Sabaters - Gremi de Boters	2
Fotja - Pingüí - Sargàs	2
Ciri - Camí de la Vileta	-
Arxiduc Ll. Salvador - Jaume Balmes	1
Gremi de Sabaters - Gremi de Teixidors	-
Valldargent - Lope de Vega	-

Víctimes dels accidents de trànsit

<i>Tipologia</i>	<i>Conductors</i>	<i>Passatgers</i>	<i>Vianants</i>	<i>Total</i>
Morts	2	1	2	5
Molt greus	11	2	4	17
Greus	53	16	24	95
Menys greus	82	28	27	144
Lleus	772	262	173	1.248
Reservats	57	19	15	96
Total	977	328	245	1.605
% 07/08				

Evolució dels accidents de trànsit

	2003	2004	2005	2006	2007	2008
Morts	13	9	13	14	11	5
Molt greus	11	11	8	5	19	17
Greus	129	93	48	84	118	95
Menys greus	246	187	225	190	316	144
Lleus	1.281	1.261	1.443	1.560	1.557	1.248
Reservats	184	153	106	96	86	96

Etilometries

<i>Resultat</i>	<i>Total</i>
Positius per via penal	647
Positius per via administrativa	295
Inferiors a la taxa permesa	5.985
Refusen o no col·laboren	67
Total	6.994
% 07/08:	

Servei de Radar
Evolució dels mesuratges, les fotografies i les denúncies

	2003	2004	2005	2006	2007	2008	% 07/08
Mesuratges	950.779	1.075.959	1.009.094	994.521	930.199	1.072.649	
Fotografies	26.593	32.616	22.970	34.564	20.064	23.845	
Denúncies.....	22.276	27.465	19.513	30.371	16.461	18.991	
Fotografies nul·les.....	4.317	5.151	3.457	4.193	3.613	4.854	
Fotografies comunicades <i>in situ</i>	2.170	2.596	1.785	1.304	1.104	946	

SEGURETAT CIUTADANA
Emissora - Sala del 092

Evolució dels serveis gestionats

	2003	2004	2005	2006	2007	2008
Serveis gestionats.....	80.752	85.885	84.203	99.571	106.491	104.116

POLICIA JUDICIAL

Fets delictius coneguts per la Policia Local

Delictes i faltes denunciats	11.836
Contra les persones	1.378
Contra la llibertat sexual	21
Contra el patrimoni.....	5.149
Contra l'ordre públic	174
Contra la seguretat col·lectiva.....	16
Contra la seguretat del trànsit.....	4.713
Altres fets delictius	385
Altres serveis.....	298
Altres informes judicials.....	298
Total de fets delictius	12.134
% 07/08:-13,75	

Detencions efectuades per la Policia Local

Per delictes.....	2.274
Contra les persones	490
Contra la llibertat sexual	10
Contra el patrimoni.....	407
Contra l'ordre públic.....	136
Contra la seguretat col·lectiva	19
Contra la seguretat del trànsit	1.147
Altres fets delictius	65
Per requeriments judicials	7
Altres informes judicials	7
Total de detencions judicials	2.281
%07/08:	

Evolució de les detencions

	2003	2004	2005	2006	2007	2008
Contra les persones	291	354	343	417	446	490
Contra la llibertat sexual	8	14	6	15	11	10
Contra el patrimoni.....	696	662	651	453	442	407
Contra l'ordre públic	150	134	142	117	141	136
Contra la seguretat col·lectiva.....	14	28	15	12	11	19
Contra la seguretat del trànsit.....	542	517	574	601	713	1.147
Altres fets delictius.....	47	46	39	66	79	65
Altres detencions.....	33	19	20	17	17	7
Total.....	1.781	1.774	1.790	1.698	1.860	2.281

Evolució delictiva

	2003	2004	2005	2006	2007	2008
Total de fets delictius	11.418	12.298	10.744	10.225	8.819	12.134
Total de detencions	1.781	1.774	1.790	1.698	1.860	2.281

UNITAT D'INTERVENCIÓ IMMEDIATA

	2007	2008
Detinguts (excepte per violència domèstica)	209	229
Detinguts per violència domèstica.....	161	189
Intervencions per violència domèstica	455	945
Minuts de punt de visibilitat	-	-
Serveis encomanats per 092 en codi verd.....	3.169	3.527
Serveis encomanats per 092 en codi groc.....	4.692	4.458
Serveis encomanats per 092 en codi vermell.....	1.172	989
Serveis realitzats relacionats amb seguretat ciutadana	2.836	52
Serveis realitzats de tipus assistencial	4.471	2.205
Serveis realitzats relacionats amb el trànsit	389	407
Serveis realitzats relacionats amb accidents	49	43
Comunicats interns.....	1.557	1.601
Compareixences judicials.....	458	523
Total.....	19.618	15.905

%07/08:

MEDI AMBIENT
Patrulla Verda

<i>Assumptes registrats</i>	<i>Entrades</i>	<i>Sortides</i>
Sanitat	779	892
Infraccions Generals	11	18
Urbanisme	14	66
Denúncies d'Activitats	824	1.067
Govern Interior	57	37
Relacions Ciutadanes	1	-
Queixes de veïns	395	129
Notificacions	534	605
Altres	35	42
Total.....	2.650	2.856
% 07/08	-	-

<i>Actuacions realitzades</i>	<i>Nre.</i>
Activitat musical després 24 H	25
Activitat musical portes obertes	6
Denúncies OM altres	69
Denúncies OM cans	1
Denúncies OM neteja	0
Desobediència mandat autoritat	14
Excés d'horari obertura establiment	100
Genèrica	233
Incompliment de decret (altres)	95
Incompliment de decret (AMC)	97
Incompliment de decret (Ilic. activ.)	118
Inspecció de locals	421
Intervenció imitació marques	0
Joc il·legal	70
Manca de mesures de seguretat	2
Mesuratges per renous	186
Obert establiment sense llicència	110
Ocupació de via pública	54
Paralització de l'equip musical	255
Paralització i precinte activitat	264
Total.....	2.120
%07/08:	

GESTIÓ D'ADMINISTRATIVA

Assumpes Interns

	2008	% 07/08
<i>Minusvàlids</i>		
Atenció per a l'obtenció de la targeta d'aparcament.....	570	
Concessions de distintius.....	344	
Renovacions de distintius.....	107	
<i>Radar</i>		
Comprovacions de fotos de radar.....	767	
Sol·licituds de revelatge.....	52	
Realització manual de denúncia.....	23.845	
<i>Personal</i>		
Tramitació de llicències.....	1.659	
Tramitació d'hores (9.960), quilometratge (1.419), festius (2.724) i dietes (458).....	14.561	
Canvis d'unitats.....	51	
Tramitació caps de setmana.....	18.356	
Nocturnitat.....	24	
<i>Tramitacions amb la UAC</i>		
Tramitació de cartes per notificar.....	85	
Actuacions policiaques.....	52	
<i>Tramitacions de certificats</i>		
Convivència.....	66	
Actuacions policiaques.....	420	
<i>Expedients</i>		
Tramitació d'expedients administratius.....	1.139	
Facturacions.....	655	
Encàrrecs.....	325	
Contractacions.....	4	
Bestretes de caixa a funcionaris.....	59	
Autoritzacions de proves esportives.....	5	
Abonaments de despeses per a renovació del B2.....	18	
Indemnitzacions per serveis policíacs.....	5	
Facturació d'intèrprets.....	54	
Viatges.....	14	

Documentació interna

Introducció de comunicats interns, informes, actes, anomalies a la via pública i arxiu. 29.310

Tramitacions de citacions judicials

Citacions agents..... 3.959

Cobertura policíaca 9

Sentències 121

Incidències d'incompareixença d'agents a jutjats..... 571

Total..... 4.660

Assumptes Externs

2008

% 08/07

Registre d'entrada

Nombre de registres d'entrada..... 36.218

Nombre de documents registrats d'entrada procedents dels jutjats 18.444

Unitats i departaments receptors

Grup d'Informació 14.091

Unitat Territorial de Llevant 2.504

Unitat Territorial de Ponent 2.301

Negociat d'Assumptes Interns 2.839

Patrulla Verda 2.334

Unitat Territorial de Nord 1.852

Serveis Especials 1.815

Unitat Territorial de Platja 1.168

Negociat d'Assumptes Externs 2.267

Unitat Territorial de Centre..... 1.258

Administració..... 328

Agenda 1.169

Departament Assistencial 649

Policia Judicial..... 637

Regidoria..... 8

Precintaments..... 728

Prefectura 550

Comissaria Administrativa 376

Trànsit 394

DORNIER - Precintaments 62

Armament 97

Emissora 092 54

Unitat Nocturna	92
Serveis d'especial vigilància a la via pública	167
Sala d'Atestats.....	59
Gabinet Tècnic de Trànsit.....	11
Comissaria Operativa	17
D'altres.....	20
Comissaria Adjunta.....	15
Qualitat.....	7
UII.....	9
Inspecció de Serveis	209
GAP	25
Negociat d'Assumptes Generals.....	299
Total de documents distribuïts	38.411

(El nombre de documents distribuïts no coincideix amb el nombre total d'entrades, ja que algun dels documents d'entrada és lliurat a més d'una unitat.)

Registre de sortida

Recull els escrits que tenen sortida de la Policia Local, distingint els que són contestació d'escrits que varen tenir entrada dels que s'originen a l'Àrea

Sortides de contestació d'escrits	9.308
Sortides que no s'han generat per una entrada.....	2.232

Total..... 11.540

Vehicles abandonats

Total d'expedients tramitats per presumpte abandonament de vehicles:

1a comprovació.....	4.171
2a comprovació.....	3.065
Vehicles retirats de la via pública considerats residu sòlid urbà i desballestats	305
Vehicles retirats de la via pública i desballestats com a conseqüència de la renúncia del titular	560
Vehicles retirats de la via pública al dipòsit municipal a conseqüència de la tram. d'expedient	1.052
Vehicles amb ordre de retirada que no s'han retirat perquè no s'han trobat	636

Llista mensual

	RSU	Renúncia	Dipòtis	No trobats
Gener.....	80	47	200	162
Febrer	42	65	92	57
Març.....	25	51	87	35
Abril.....	37	76	105	62
Maig.....	17	63	121	54
Juny.....	15	48	67	43
Juliol.....	4	36	84	52
Agost	1	29	58	35
Setembre	1	47	41	30
Octubre	48	34	69	34
Novembre.....	17	34	65	29
Desembre	18	30	63	43
Total.....	305	560	1.052	636

Vehicles en dipòsit (reobertura del Dipòsit Municipal de Son Reus el 29.05.06)

Vehicles als quals han renunciat els seus titulars i han sortit del dipòsit per ser desballestats:

Renúncia de vehicles

A la via pública.....	575
Al dipòsit.....	702
Lliurats voluntàriament al dipòsit	527
Total.....	1.804

Expedients de responsabilitat patrimonial

Incoats en anys anteriors i en tramitació	124
Resultats.....	4
Total.....	128

Altres tasques

Peticions de baixa a la Prefectura Provincial de Trànsit	203
Comunicació a Gestió Tributària a l'efecte d'impostos de vehicles	203
Peticions de particulars i peticions d'informes d'altres àrees municipals	520
Notificacions.....	4.638
Trameses al Negociat de Multes de llistes de vehicles abandonats que generen denúncia.....	1.119
Expedients de contractació material	
Conclusos: 49	
En tràmit: 2	

Expedients de confiscació per venda ambulants

Nombre d'actes emeses: 2.470 (% 08/07:)

Actes amb dipòsit de gènere:	2.090
Actes amb dipòsit i devolució de gènere:	13

Expedients de guardacotxes

Conclusos	-
En tràmit.....	5
Total	5

Targeta d'armes

Entrades	
Sol·licituds	100
Sortides i incidències	
Autoritzades	65
Anul·lades.....	5
Pendants d'informe	30

OFICINA DE L'ORA**Distintius de residents expedits per sectors de l'ORA**

<i>Sector 1/1</i>	<i>Sector 1/2</i>	<i>Sector 1/3</i>	<i>Sector 2/2</i>	<i>Sector 2/3</i>	<i>Sector 2/4</i>	<i>Veh. oficials</i>	<i>CTNE</i>	Total
1.482	1.671	1.491	1.482	840	1.277	1.145	161	9.549
%07/08:								

ALTRES ACTUACIONS DE LA POLICIA LOCAL**Servei de Grues (Dornier SA)****Vehicles retirats pel Servei**

	<i>Nre.</i>
Policia Local	28
Entrada directa sense grua	513
Guàrdia Civil	5
EMAYA	-
Altres	4
Dornier SA	12.330
Total.....	12.880
% 07/08: -4,44	

Motius de retirada

Aturada perill/obstacle trànsit	3.683	Retirada falta documentació.....	2.853
Entrada/sortida immoble	2.551	Abandonament	2.166
Estacionament a càrrega/descàrrega	523	Obstaculitzar pas rampa disminuït físic	462
Aturada a la vorera o a pas de vianants	413	Vehicle robat.....	285
Estacionament al centre de la calçada	142	Aturada a transport públic.....	126
Manca d'identificació targeta ORA	109	Immobilització mecànica.....	97
Judicials sense precinte	58	Estacionament en doble fila	53
Estacionament a espai d'atenció preferent.....	39	Infracció, ret. manca de placa	38
Immobilització negativa per prova d'alcoholèmia	27	Servei d'urgència i seguretat.....	24
Precintament.....	18	Ordenança de renous i fums	17
Act. via pública	16	Accident que impedeix la circulació	16
Impediment gir autoritzat.....	15	Immobilització deficiències tècniques	11
Positiu prova etilometria	9	Retirada deficiències tècniques	4
Excés del temps ORA.....	3	Circular sense casc.....	2
Aturada curva, canvi rasant	1	Elem. canalitzadors trànsit	1
Impediment incorporació circulació.....	0	Aturada vies ràpides	0
No p. denúncia no resident	0	Total	13.762

OFICINA D'OBJECTES TROBATS**Resum del moviment de dipòsits**

<i>Classe d'objectes</i>	<i>Existències</i>		<i>Total d'existències</i>	
	<i>a 01.01.08</i>	<i>Entrades 08</i>	<i>Sortides 08</i>	<i>a 31.12.08</i>
Joies i metalls preciosos.....	125	94	72	147
Documents, efectes bancaris, carteres, carpetes i bosses de mà	6.087	6.830	6.299	6.618
Peces de vestir i d'ús personal.....	391	247	432	206
Objectes diversos	8.487	8.660	1.319	2.054
Total d'objectes trobats	15.090	15.831	8.122	9.025
% 07/08				

Moneda espanyola i estrangera (existències a 31.12.08)

<i>Moneda espanyola i estrangera</i>	Saldo existències		Total d'existències	
	<i>a 01.01.08</i>	<i>Entrades 08</i>	<i>Sortides 08</i>	<i>a 31.12.08</i>
Dòlars EUA.....	3.900,00	-	-	3.900,00
Euros.....	15.306,93	8.081,98	9.366,55	14.022,36
Actuacions administratives				
			<i>Nre.</i>	<i>% 08/07</i>
Total d'actuacions				
Notificacions de troballes.....	6.761			
Lliurament de troballes.....	4.925			
Certificats de lliurament.....	6			
Correspondència oficial tramesa.....	-			
Certificats fora de l'illa	151			
Total consultes				
Consultes telefòniques.....	11.936			
Consultes personals	16.877			

CAPÍTOL X - TURISME

SERVEI MUNICIPAL DE TURISME

SERVEI MUNICIPAL DE TURISME

Resum d'activitats

Informació turística

Àrees de major demanda d'informació

El mes d'abril de 2008 s'inaugurà una nova oficina municipal de turisme a l'edifici municipal de Rentadors. Actualment hi ha quatre oficines municipals de turisme: Rentadors, Solleric, Ses Estacions i Platja de Palma. Mentre que a l'oficina situada al Casal Solleric les consultes són de caire general, a l'oficina del parc de ses Estacions es rep una gran quantitat de peticions d'informació sobre els serveis de trens i autobusos, entre d'altres motius perquè són molt pròximes tant les estacions del tren de Sóller i Inca com a l'estació central d'autobusos. A l'oficina de Rentadors les demandes d'informació són realitzades majoritàriament per turistes de creuers. A l'oficina de la Platja de Palma les demandes d'informació són generals i durant l'hivern la majoria les realitzen turistes de la tercera edat.

Les informacions més demanades són les d'un servei d'informació turística: consultes de caire pràctic (horaris de transports públics, allotjament, lloguer de vehicles, etc.), de tipus cultural (museus, exposicions i espectacles), així com sobre activitats d'esbarjo.

Idiomes

Els idiomes en què es facilita la informació són català, castellà, francès, anglès, alemany, italià, portuguès, suec i holandès.

Conclusions

Des de la Secció de Turisme de l'Ajuntament s'ha continuat donant suport a les manifestacions artísticoculturals per tal de fer de la nostra ciutat una destinació atractiva no només durant l'estiu, època de màxima ocupació turística, sinó també durant els mesos d'hivern, de menor afluència, dins el marc de les nostres possibilitats. Les activitats finançades amb pressupost de l'IMTUR s'indiquen en la memòria d'activitats de l'esmentat Institut.

Es lliura material d'informació turística per a congressos i incentius que tenen lloc a Palma, editat per aquest Ajuntament.

Actuacions per a la promoció de Palma

Generals

- Suport a les principals manifestacions de tipus musical i cultural organitzades a Palma: Setmana Musical de Santa Cecília, Festival Mundial de Danses Folkloriques, Temporada de Ballet de Mallorca.

Altres actuacions

L'any 2008 s'ha assistit a les següents fires: WTM (Londres), ITB (Berlín), FITUR (Madrid).

Pressupost 2008

Les partides pressupostàries de despeses corrents de la Regidoria de Turisme varen representar una consignació de 187.810 €. El pressupost s'ha executat en un 82,81 %. S'han transferit a l'IMTUR 1.496.180 €.

CAPÍTOL XI – SERVEIS JURÍDICS MUNICIPALS

SERVEIS JURÍDICS MUNICIPALS

SERVEIS JURÍDICS MUNICIPALS

Segons la Llei 23/2006, de 20 de desembre, de Capitalitat de Palma, la representació i la defensa en judici de l'Ajuntament de Palma i l'assessorament jurídic en matèries de competència municipal corresponen, sense perjudici de les competències del funcionari amb habilitació nacional, als lletrats i a les lletrades dels serveis jurídic de l'Ajuntament.

Així mateix, a partir de l'entrada en vigor de la dita llei les notificacions, citacions i altres comunicacions judicials, perquè s'entenguin fetes en validesa, s'han de practicar a la seu del Serveis Jurídics Municipals i en la persona d'un dels seus lletrats o d'una de les seves lletrades, sense perjudici de les actuacions judicials d'investigació.

D'altra banda, de cada vegada més els Serveis Jurídics municipals assumeixen, de fet, l'assessorament de patronats, fundacions i empreses públiques municipals o participades per l'Ajuntament.

Els anteriors fets, afegits a l'atribució als Serveis Jurídics, efectuada per l'article 55 del Reglament orgànic del govern i de l'administració de l'Ajuntament (aprovat per acord del Ple de 29 de juliol de 2004), d'acord amb la legislació de contractes de les administracions públiques (RDL 2/2000, de 16 de juny), de la competència per informar amb caràcter previ i preceptiu qüestions com els projectes d'ordenances i reglaments, els convenis, les propostes de resolució en els procediments de lesivitat i tots els casos en què la Llei exigeixi informe preceptiu, provoca un continu increment del volum de feina consultiva del Departament.

Durant l'any 2008 s'ha produït un fet, la vaga del personal de l'Administració de Justícia, que ha suposat, d'una banda, una reducció del nombre de sentències dictades i de l'altra, un augment de tràmits que, per haver estar suspesos en el darrer moment, s'han duplicat en el temps.

És destacable el nombre de resolucions judicials favorables a l'Ajuntament de Palma, que suposa més del setanta per cent del total de les demandes plantejades davant els jutjats contenciosos administratius i el Tribunal Superior de Justícia de les Illes Balears.

Actuació judicial 2008 Contenció administratiu

Recursos interposats:

<i>Matèria/Servei</i>	<i>Any 2007</i>	<i>Any 2008</i>
Sanitat i medi ambient.....	2	2
Urbanisme i expropiacions.....	78	58
Ordenances	0	3
Responsabilitat patrimonial	66	68
Multes de trànsit.....	21	22
Hisenda local.....	3	129
Recursos humans	32	16
Contractació	6	0
Relacions interadministratives.....	0	2
Diversos.....	48	28
Entrades a domicili	41	59
Total d'assumptes	297	387
% 08/07: +30,30%		

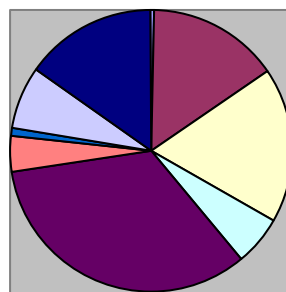

Sanitat i medi ambient: es manté el mateix grau conflictivitat en matèria de renous i horaris de tancament, que, en tot cas, no és significatiu.

Urbanisme i expropiacions: es redueix sensiblement el nombre de demandes judicials, que bàsicament es plantegen en les mateixes matèries de disciplina urbanística, expropiacions, sancions i ordres d'intervenció.

Impugnacions a ordenances: s'han plantejat tres recursos en aquesta matèria.

Responsabilitat patrimonial: les caigudes per mal estat i per obres a la via pública són el segon grup més nombrós de reclamacions, però s'incrementa la quantia de les reclamacions.

Multes de trànsit: les reclamacions són per aspectes formals en la tramitació dels expedients administratius. El nombre de recursos es manté.

Hisendes locals: els recursos que reclamen la devolució de la taxa per traspàs de llicències de taxis han provocat l'augment de demandes en matèria d'hisendes locals.

Recursos humans: es redueix la conflictivitat.

Contractació administrativa: no s'ha presentat cap demanda en aquesta matèria.

Relacions interadministratives: es tracta de demandes en les quals l'Ajuntament és citat com a codemandat.

Civil

S'han iniciat 3 nous assumptes relatius a responsabilitat, trànsit i defensa del patrimoni municipal (% 08/07: 0%).

S'ha intervingut en la tramitació de 38 expedients de sol·licitud de proves per part dels jutjats. La reducció és motivada per la vaga del personal de l'Administració de Justícia (% 08/07: -64,81 %).

Penal

S'han tramitat la intervenció municipal en 205 processos en matèria de trànsit i 41 en matèria de responsabilitat penal general (% 08/07: +32,97%).

Social

La majoria d'assumpes són reclamacions individuals. En total s'han donat 2 casos (% 08/07: -50%).

Informes i assessorament

S'han emès 744 informes sobre diversos temes i s'ha assistit a 367 consultes orals (% 08/07: +45,31%).

S'han validat 183 escriptures de procures per actuacions davant el municipi (% 08/07: -1,08%).

Resolucions judicials del contenciós administratiu

Matèria/Servei	Any 2007	Any 2008
Constitucional	0	0
Tribunal Suprem.....	6	2
Audiència Nacional (contenciós)	0	0
Tribunal Superior de les Illes Balears.....	77	40
Jutjats contenciosos	247	208
Total.....	330	250

(% 08/07: -24,24%)

Jutjats: Favorables 155
Desfavorables 53

TSJIB: Favorables 28
Desfavorables 12

Tribunal Suprem: Favorables 1
Desfavorables 1

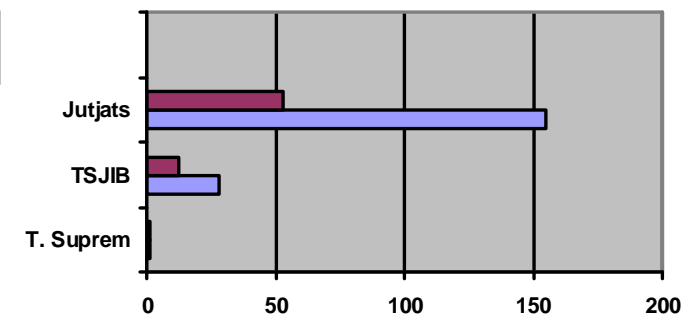
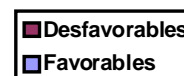
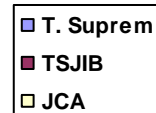
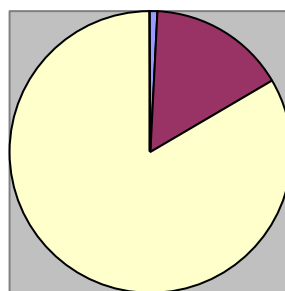

CAPÍTOL XII – PARTICIPACIÓ CIUTADANA

PARTICIPACIÓ CIUTADANA

DESENVOLUPAMENT DEL REGLAMENT DE PARTICIPACIÓ CIUTADANA

REUNIONS AMB ENTITATS DE PARTICIPACIÓ

ACTIVITATS GENERADES I PARTICIPACIÓ

ACTIVITATS INSTITUCIONALS

RECURSOS ECONÒMICS APORTATS PER L'AJUNTAMENT

ACTIVITATS ALS CENTRES CULTURALS

ÒRGANS DE PARTICIPACIÓ

PARTICIPACIÓ CIUTADANA

DESENVOLUPAMENT DEL REGLAMENT DE PARTICIPACIÓ CIUTADANA

Registre municipal d'entitats ciutadanes

<i>Sol·licituds</i>	2007	2008	% 08/07
Renovacions.....	426	427	0,23
Noves inscripcions.....	78	87	11,54
Total entitats inscrites al RMEC.....	504	514	1,98
Declaració d'utilitat publicomunicipal	113	119	5,31

Evolució (anys 1994-2008)

1994.....	195
1995.....	208
1996.....	217
1997.....	232
1998.....	239
1999.....	245
2000.....	265
2001.....	268
2002.....	264
2003.....	195
2004.....	321
2005.....	355
2006.....	473
2007.....	504
2008.....	514

Tipologia de les entitats

	2007	2008
Associacions de veïns.....	96	89
Associacions de majors.....	66	69
Associacions culturals.....	56	51
Associacions especialitzades.....	59	63
Associacions juvenils.....	18	21
Federacions d'entitats.....	20	20
Associacions de dones.....	7	7
Associacions de ball de bot.....	7	9
Associacions de comerciants.....	13	11
Associacions de consumidors.....	3	2
Associacions de pares d'alumnes.....	12	17
Associacions esportives.....	13	14
Associacions de cooperació.....	45	50
Grup de teatre.....	3	3
Cases regionals.....	11	11
Immigrants.....	22	19
Fundacions.....	22	26
Altres.....	31	32

REUNIONS AMB ENTITATS DE PARTICIPACIÓ

Tipologia entitats:	Nre. de reunions	Nre. d'entitats
LGTB.....	0	0
Sindicals i patronals.....	1	5
Drogodependents.....	1	15
Inclusió social.....	1	13
Discapacitats.....	1	18
Immigració.....	1	18
Infància i família.....	1	15
Dona.....	1	15
Tercera edat.....	2	31
Cooperació.....	1	30
Veïnals.....	1	36
Total.....	11	196
%08/07.....	-8,33	-65,37

ACTIVITATS GENERADES I PARTICIPACIÓ

	Nre. d'activitats	Nre. d'entitats organitzadores i col·laboradores	Nre. de participants
Activitats ciutadanes:			
Reis a barriades	21	27	4.400
Festes de Sant Antoni i Sant Sebastià	340	259	25.000
Beneïdes de Sant Antoni	1	0	15.000
Trobada de Gegants	1	24	3.000
Trobada de Centres Culturals	111	7	1.300
Nit de Sant Joan	6	1	4.000
Mostra de Teatre Amateur	10	1	6.000
Festes d'estiu a barriades	664	259	55.000
Betlem	1	0	37.000
Festa de la Conquesta	2	1	2.000
Diumenge de l'Àngel	7	1	7.000
Total	1164	580	159.700
% 08/07	20,75	17,17	14,07

ACTIVITATS INSTITUCIONALS

Activitats generades	Nombre	Participants	Pressupost
Nadal	16	33.980	65.572,68
Reis a Palma	1	215.000	310.173,49
Sant Sebastià	17	167.125	1.105.967,47
Carnaval	49	54.000	60.954,48
Barriactiva't	23	1.573	64.903,16
Mare de Déu de la Salut	13	8.100	58.855,00
Sortida dels Gegants de la Sala	26	-	34.160,68
Diversos	-	-	58.502,09
Total	145	479.778	1.759.539,05
% 08/07	-51,34	-37,37	-9,93

Revistes de barriada:	Nre.	% 08/07
Barriades que publiquen revistes	11	10
Nombre de números editats	43	19,44

RECURSOS ECONÒMICS APORTATS PER L'AJUNTAMENT
Distribució dels recursos econòmics aportats per l'Ajuntament per desenvolupar activitats ciutadanes

	euros	%	% 08/07
Per a infraestructura.....	54.000,00	9,00	-46,77
A la Federació d'Associacions de Veïns (FAV) i a la FEPAE.....	54.000,00		
Per a activitats organitzades per les entitats ciutadanes	546.000,00	91,00	157,85
Per a activitats organitzades per la FAV i la FEPAE.....	100.000,00		
Per a activitats organitzades per entitats ciutadanes	446.000,00		
Total.....	600.000,00	100,00	3,31

ACTIVITATS ALS CENTRES CULTURALS

Activitats dels centres culturals

	Tallers		Activ. puntuals		Prestació d'espais	
	Nre. de tallers	Nre. de participants	Nre. d'activ.	Nre. de participants	Estables	Nre. d'activitats Puntuals
<i>Centres culturals</i>						
S'Escorxador.....	205	4554	9	6000	0	37
Sant Jordi.....	17	200	5	100	0	2
Polígon de Llevant.....	25	338	1	40	0	6
Son Oliva	21	264	10	955	0	6
El Puig de Sant Pere	13	104	3	70	3	1
El Viver.....	15	184	2	95	2	0
Santa Catalina.....	173	2935	11	725	0	8
Establiments.....	12	143	6	400	0	5
El Rafal Vell.....	19	237	8	250	1	14
El Coll d'en Rabassa.....	35	524	11	1550	0	4
Son Ferriol.....	52	887	9	580	2	3
El Jonquet	18	156	9	1430	0	11
Son Ximelis	15	142	10	472	3	5
El Terreno	20	214	8	425	4	2
Son Real	16	223	3	245	1	2
Son Gotleu	27	341	4	300	5	31
L'Aranjassa	12	97	5	100	1	1
La Soledat.....	10	106	2	40	1	4
Son Serra-la Vileta	35	458	4	700	0	4
La Calatrava	16	158	3	50	0	7
El Fortí.....	35	499	2	60	0	6
L'Hostalot	17	177	6	140	0	3
Son Cladera	17	284	2	170	0	0
Son Sardina	16	193	6	70	2	3

Son Cotoner	33	423	2	100	0	8
Son Matet	15	131	5	310	0	6
Sa Garriga	7	69	5	150	1	4
Son Perera	19	237	3	120	0	1
Sant Agustí	26	371	5	300	0	2
Total	941	14.649	159	15.947	26	186
% 08/07	-10,47	-2,84	-3,05	114,92	-31,58	226,32

<i>Centres culturals</i>	<i>Total d'activitats</i>	<i>Total de participants</i>	<i>Total pressupost</i>
S'Escorxador	251	10.554	186.945,95
Sant Jordi	24	300	48.612,67
Polígon de Llevant	32	378	36.653,56
Son Oliva	37	1.219	48.701,34
El Puig de Sant Pere	20	174	26.295,76
El Viver	19	279	36.557,29
Santa Catalina	192	3.660	187.827,41
Establiments	23	543	26.125,17
El Rafal Vell	42	487	36.557,29
El Coll d'en Rabassa	50	2.074	48.935,97
Son Ferriol	66	1.467	48.612,67
El Jonquet	38	1.586	26.295,76
Son Ximelis	33	614	48.701,33
El Terreno	34	639	26.295,77
Son Real	22	468	26.172,37
Son Gotleu	67	641	36.481,56
L'Aranjassa	19	197	36.411,40
La Soledat	17	146	26.295,76
Son Serra-la Vileta	43	1.158	48.701,33
La Calatrava	26	208	26.295,76
El Fortí	43	559	48.935,97
L'Hostalot	26	317	26.122,04
Son Cladera	19	454	36.557,29
Son Sardina	27	263	48.701,33
Son Cotoner	43	523	48.935,97
Son Matet	26	441	26.295,77
La Garriga	17	219	26.125,17
Son Perera	23	357	36.653,56
Sant Agustí	33	671	26.295,77
Total	1.312	30.596	1.358.098,99
% 08/07	0,15	36,00	56,39

Tallers dels centres culturals

CC S'Escorxador	Autoestima, Automaquillatge, ball de bot (7 grups), ball de saló (16 grups), ball flamenc (5 grups), brodat (14 grups), country (5 grups), cuina del temps (9 grups), cuina vegetariana (3 grups), dansa del ventre (13 grups), dansa oriental amb vel (2 grups), dibuix (9 grups), gimnàstica (19 grups), guitarra (3 grups), estiraments, funky, informàtica bàsica (7 grups), informàtica inicial (4 grups), informàtica perfeccionament (2 grups), informàtica presentacions (3 grups), ioga (6 grups), manualitats (3 grups), Pilates (21 grups), pintura damunt tela (2 grups), restauració de mobles (4 grups), roda cubana (3 grups), salsa i merenga (4 grups), sevillanes (16 grups), tai-txi (12 grups), txi-kung (9 grups).
CC Santa Catalina	Anglès (5 grups), anglès conversa, anglès mitjà, ball de bot (3 grups), automaquillatge (2 grups), ball de saló (3 grups), brodat (16 grups), ceràmica (4 grups), country (3 grups), cuina del temps (2 grups), cuina econòmica (2 grups), cuina vegetariana (4 grups), dansa del ventre (6 grups), dibuix, gimnàstica (10 grups), estiraments (2 grups), informàtica inicial (3 grups), informàtica bàsica (7 grups), Internet (7 grups), informàtica perfeccionament, ioga (12 grups), manualitats (2 grups), Pilates (13 grups), pintura a l'oli (30 grups), randa de macetes (3 grups), restauració de mobles (8 grups), salsa i merengue (3 grups), ritmes llatins (2 grups), sevillanes (2 grups), tai-txi (12 grups), tall i confecció (3 grups).
CC Establiments	Pilates (5 grups), restauració de mobles (3 grups), tai-txi (3 grups), salsa i merengue.
CC Sant Jordi	ioga (3 grups), Pilates (3 grups), pintura a l'oli (3 grups), punt mallorquí (3 grups), restauració de mobles (2 grups), tai-txi (3 grups).
CC Son Oliva	Ball de bot, ball de saló (2 grups), manualitats (3 grups), Pilates (4 grups), restauració de mobles (5 grups), sevillanes (6 grups).
CC Polígon de Llevant	Dansa del ventre (2 grups), ioga (3 grups), Pilates (6 grups), pintura a l'oli (9 grups), tai-txi (3 grups), salsa i merengue, ritmes llatins.
CC El Puig de Sant Pere	Alemanys (2 grups), cuina del temps, dansa del ventre, Pilates (6 grups), pintura creativa, teatre (2 grups).
CC El Rafal Vell	Aeròbic, country, dansa del ventre (3 grups), ioga (3 grups), Pilates (5 grups), restauració de mobles (3 grups), sevillanes (3 grups).
CC El Viver	Dansa del ventre (3 grups), dibuix, gimnàstica, ioga (3 grups), Pilates (3 grups), ritmes llatins, salsa i merengue (3 grups).
CC El Coll d'en Rabassa	Ball de saló (3 grups), cuina de Pasqua, dansa del ventre (3 grups), gimnàstica (7 grups), ioga (6 grups), Pilates (6 grups), pintura a l'oli (3 grups), salsa i merengue (3 grups), sevillanes (3 grups).
CC Son Ferriol	Ball de saló (10 grups), country, decoupage (2 grups), guitarra, ioga (3 grups), Pilates (7 grups), pintura a l'oli (4 grups), punt mallorquí (9 grups), restauració de mobles (3 grups), salsa i merengue (3 grups), sevillanes (6 grups), tai-txi (3 grups).
CC El Jonquet sevillanes.	Dansa del ventre (3 grups), fotografia (2 grups), gravat, ioga (4 grups), Pilates (3 grups), pintura experimental, pintura a l'oli, serigrafia (2 grups).
CC Son Ximelis	Ball de saló, brodat (3 grups), dansa del ventre (2 grups), ioga, manualitats (2 grups), Pilates (3 grups), restauració de mobles (2 grups), sevillanes.
CC El Terreno	Anglès (2 grups), dansa del ventre (3 grups), informàtica bàsica, internet, ioga (3 grups), Pilates (4 grups), sevillanes (3 grups), tai-txi (3 grups).
CC Son Real	Brodats (5 grups), cordar cadires, dansa del ventre (3 grups), Pilates, restauració de mobles (6 grups).
CC Son Gotleu grups), sevillanes (6 grups).	Ball de bot (3 grups), ball de saló (3 grups), brodat (3 grups), ioga (3 grups), Pilates (4 grups), pintura a l'oli (2 grups), restauració de mobles (3 grups).
CC L'Aranjassa	Anglès, ball de saló, pintura a l'oli (3 grups), punt mallorquí (2 grups), quadres tridimensionals (2 grups), restauració de mobles (3 grups).
CC La Soledat	Ball de bot (2 grups), dansa del ventre (2 grups), Pilates (3 grups), sevillanes (3 grups).

CC Son Serra-la Vileta	Automaquillatge (2 grups), cuina del temps (2 grups), dansa del ventre, dansa oriental (2 grups), gimnàstica (3 grups), ioga (4 grups), Pilates (4 grups), pintura creativa (2 grups), restauració de mobles (2 grups), roda cubana, salsa i merengue (3 grups), sevillanes (4 grups), tai-txi (3 grups).
CC Sa Calatrava	Dansa del ventre (3 grups), ioga (4 grups), Pilates (6 grups), restauració de mobles (2 grups), tai-txi.
CC Es Fortí confecció (2 grups).	Country (3 grups), dansa del ventre (4 grups), gimnàstica (3 grups), ioga (3 grups), Pilates (11 grups), pintura a l'oli (2 grups), tai-txi (7 grups), tall i
CC Son Cotoner	Ball de saló (2 grups), country (3 grups), dansa del ventre (2 grups), gimnàstica (6 grups), ioga (6 grups), Pilates (8 grups), pintura a l'oli (2 grups), pintura damunt tela (2 grups), salsa i merengue, ritmes llatins.
CC Son Matet	Country, dansa del ventre, funky (3 grups), gimnàstica (3 grups), Pilates (3 grups), salsa i merengue, tai-txi (3 grups).
CC S'Hostalost	Aeròbic, dansa del ventre, gimnàstica (9 grups), ioga, Pilates (3 grups), salsa i merengue (2 grups).
CC Son Cladera	Ball caribeny, dansa del ventre, ioga, Pilates (7 grups), restauració de mobles, ritmes llatins, salsa i merengue (2 grups), sevillanes (3 grups).
CC Son Sardina	Automaquillatge, ball de saló (2 grups), country (3 grups), gimnàstica, ioga (3 grups), Pilates (4 grups), salsa i merengue, tai-txi.
CC Sa Garriga	Ball de bot (3 grups), Pilates (2 grups), pintura a l'oli (2 grups).
CC Son Perera	Dansa del ventre (3 grups), ioga (3 grups), Pilates (6 grups), pintura a l'oli (3 grups), sevillanes (3 grups), teràpia del riure.
CC Sant Agustí	Anglès (2 grups), country (2 grups), dansa del ventre (3 grups), gimnàstica (5 grups), ioga (3 grups), pintura a l'oli (3 grups), Pilates (4 grups), tai-txi (3 grups), restauració de mobles.

ÒRGANS DE PARTICIPACIÓ

	Nre.	Nre.
Consells de barri:	de reunions	d'entitats
Pere Garau.....	3	19
Son Gotleu.....	3	15
El Camp Redó-Cal Capiscol.....	2	13
Verge de Lluc.....	2	8

	Nre.	Nre.
Comissió de Festes	de reunions	d'entitats
	4	20

	Nre.	Nre.
Consells de centre:	de reunions	d'entitats
L'Aranjassa.....	1	2
La Calatrava.....	1	3
El Coll d'en Rabassa.....	1	2
S'Escorxador.....	2	10
Establiments.....	1	5
El Fortí.....	1	2
La Garriga.....	1	2
L'Hostalot.....	1	2
El Jonquet.....	1	2
Polígon de Llevant.....	1	0
El Puig de Sant Pere.....	1	3
El Rafal Vell.....	2	5
Sant Agustí.....	1	3
Sant Jordi.....	1	5
Santa Catalina.....	1	9
La Soledat.....	1	3
Son Cladera.....	2	7
Son Cotoner.....	1	3
Son Ferriol.....	2	6
Son Gotleu.....	1	7
Son Matet.....	1	2
Son Oliva.....	1	4
Son Perera.....	1	2
Son Real.....	1	3

Son Roca-Son Ximelis.....	1	4
Son Sardina.....	1	4
Son Serra-la Vileta	1	3
El Terreno	1	2
El Viver.....	1	2

Consell Social de la Ciutat

Creació del Consell Social de la Ciutat com a màxim òrgan consultiu de participació de Palma.

Presentació de l'esborrany del Reglament orgànic dia 9 d'abril de 2008.

Publicació del Reglament orgànic al BOIB núm. 110, de 7 d'agost de 2008.

CAPÍTOL XIII - ALTRES SERVEIS

UNITAT INTEGRADA D'ATENCIÓ AL PÚBLIC (UIAP)

UNITAT ADMINISTRATIVA DE CORRESPONDÈNCIA (UAC)

CONTRACTACIÓ

CENTRAL DE COMPRES

EXPEDIENTS SANCIONADORS

RELACIONS INTERADMINISTRATIVES

GABINET DE PREMSA

GABINET GENERAL TÈCNIC

INSTITUT MUNICIPAL D'INNOVACIÓ (IMI)

INSTITUT MUNICIPAL DE FORMACIÓ OCUPACIONAL I FEINA (IMFOF)

UNITAT INTEGRADA D'ATENCIÓ AL PÚBLIC - UIAP

ÀREA DE REGISTRE GENERAL
Moviment d'entrades i sortides

	<i>Entrades</i>	<i>Sortides</i>	<i>Total</i>
UIAP/0.....	43.680	16.770	60.450
UIAP/1.....	33.056	4.568	37.624
UIAP/2.....	6.578	12	6.590
UIAP/3.....	2.711	338	3.049
UIAP/4.....	29.348	13.639	42.987
UIAP/5.....	2.290	274	2.564
UIAP/6.....	2.102	2.059	4.161
UIAP/7.....	857	617	1.474
PUNT DE REG. SON PACS	3.314	0	3.314
Total	123.936	38.277	162.213
% 08/07	8,47	-43,21	-10,70

El Punt de Registre i Autoliquidacions de Son Pacs es va inaugurar l'1-4-09

Descentralització del Registre de Sortida el 23-6-09

Distribució del moviment per estructures orgàniques

<i>Servei</i>	<i>-----UIAP/0-----</i>		<i>-----UIAP/1-----</i>		<i>-----UIAP/2-----</i>		<i>-----UIAP/3-----</i>	
	<i>Entrades</i>	<i>Sortides</i>	<i>Entrades</i>	<i>Sortides</i>	<i>Entrades</i>	<i>Sortides</i>	<i>Entrades</i>	<i>Sortides</i>
Batlia	1.819	535	207	0	268	0	80	0
Secretaria (unitat admtiva.).....	1.601	416	136	1	69	0	14	1
Serveis Generals	11.023	8.143	1.904	2	712	1	239	63
Serveis Finalistes	4.787	3.215	451	0	639	0	130	0
Intervenció.....	3.833	3.632	1.432	0	557	0	120	185
Departament Financer / Tresoreria...	12.824	104	21.308	3.409	1.216	1	1.136	0
Infraestructures (Manteniment).....	352	400	92	1	44	5	41	0
Mobilitat	384	0	3.271	817	179	0	118	0
Àrea d'Urbanisme	5.378	15	1.328	2	1.225	0	540	0
AMPC i Bombers.....	588	34	1.714	336	143	5	95	3
Àrea d'Habitatge	0	0	0	0	0	0	0	0
EMAYA.....	44	0	11	0	6	0	37	0
IMOV	870	0	1.190	0	1.501	0	148	0
EMOP	11	0	0	0	0	0	0	0

Patronat Mpal. d'Escoletes d'Infants	1	0	0	0	0	0	0	0	0
Patronat Mpal. de l'Habitatge	8	0	1	0	3	0	0	0	0
SMAP	7	0	0	0	0	0	0	0	0
Esports / IME	64	0	1	0	10	0	5	0	0
IMFOF	16	0	0	0	1	0	0	0	0
EMT	10	0	0	0	1	0	2	0	0
IMI	2	0	0	0	0	0	0	0	0
Grups municipals	9	0	4	0	0	0	1	0	0
Oficines de districte	14	0	1	0	2	0	5	0	0
Àrea d'Hisenda (Consell Tributari).....	10	274	4	0	2	0	0	86	0
Turisme / IMTUR	20	2	0	0	0	0	0	0	0
EFM	5	0	1	0	0	0	0	0	0
Total	43.680	16.770	33.056	4.568	6.578	12	2.711	338	
% 07/08	10,62	-37,96	14,68	-38,27	-23,32	-45,45	66,52	-55,82	

	----UIAP/4----		----UIAP/5----		----UIAP/6----		----UIAP/7----	
	Entrades	Sortides	Entrades	Sortides	Entrades	Sortides	Entrades	Sortides
Batlia	308	1	66	0	142	0	27	0
Secretaria (unitat admtiva.).....	207	70	17	0	16	0	3	0
Serveis Generals	2.095	2	147	216	261	2	83	277
Serveis Finalistes	2.726	812	244	57	233	0	49	59
Intervenció.....	1.087	1	204	1	179	0	52	0
Departament Financer / Tresoreria.....	2.032	0	936	0	284	2.056	369	281
Infraestructures (Manteniment).....	168	12	35	0	58	0	16	0
Mobilitat	270	0	58	0	72	0	24	0
Àrea d'Urbanisme	17.815	12.727	323	0	451	0	118	0
AMPC i Bombers	320	13	78	0	71	1	29	0
Àrea d'Habitatge	0	1	0	0	0	0	0	0
EMAYA.....	24	0	3	0	10	0	5	0
IMOV	2.247	0	171	0	318	0	78	0
EMOP	18	0	0	0	1	0	0	0
Patronat Mpal. d'Escoletes d'Infants	4	0	0	0	0	0	0	0
Patronat Mpal. de l'Habitatge	2	0	0	0	0	0	0	0
SMAP	2	0	0	0	0	0	0	0
Esports / IME	7	0	5	0	4	0	1	0
IMFOF	4	0	0	0	0	0	0	0
EMT	6	0	3	0	0	0	1	0
IMI	1	0	0	0	1	0	0	0
Grups municipals	0	0	0	0	0	0	0	0
Oficines de districte	5	0	0	0	1	0	2	0

Àrea d'Hisenda (Consell Tributari).....	0	0	0	0	0	0	0	0	0
Turisme / IMTUR.....	0	0	0	0	0	0	0	0	0
EFM.....	0	0	0	0	0	0	0	0	0
Total	29.348	13.639	2.290	274	2.102	2.059	857	617	
% 07/08	-3,39	-46,85	21,04	-6,48	-27,04	-46,23	44,28	-74,24	

-----PUNT DE REG. SON PACS-----

<i>Servei</i>	<i>Entrades</i>	<i>Sortides</i>
Batlia	81	0
Secretaria (unitat admtiva.).....	2	0
Serveis Generals	305	0
Serveis Finalistes	9	0
Intervenció.....	54	0
Departament Financer / Tresoreria.....	11	0
Infraestructures (Manteniment).....	68	0
Mobilitat	4	0
Àrea d'Urbanisme	248	0
AMPC i Bombers.....	22	0
Àrea d'Habitatge	0	0
EMAYA.....	4	0
IMOV	2.502	0
EMOP	0	0
Patronat Mpal. d'Escoletes d'Infants	0	0
Patronat Mpal. de l'Habitatge	0	0
SMAP.....	0	0
Esports / IME	1	0
IMFOF	0	0
EMT.....	0	0
IMI	0	0
Grups municipals	0	0
Oficines de districte	3	0
Àrea d'Hisenda (Consell Tributari).....	0	0
Turisme / IMTUR.....	0	0
EFM.....	0	0
Total.....	3.314	0

Total de totes les UIAP i del Punt de Registre de Son Pacs

	<i>Entrades</i>	<i>Sortides</i>
Batlia.....	2.998.....	536
Secretaria (unitat admtiva.).....	2.065.....	488
Serveis Generals.....	16.769.....	8.706
Serveis Finalistes.....	9.268.....	4.143
Intervenció.....	7.518.....	3.819
Departament Financer / Tresoreria.....	40.116.....	5.851
Infraestructures (Manteniment).....		874418
Mobilitat.....	4.380.....	817
Àrea d'Urbanisme.....	27.426.....	12.744
AMPC i Bombers.....	3.060.....	392
Àrea d'Habitatge.....	0.....	1
EMAYA.....	144.....	0
IMOV.....	9.025.....	0
EMOP.....	30.....	0
Patronat Mpal. d'Escoletes d'Infants.....	5.....	0
Patronat Mpal. de l'Habitatge.....		140
SMAP.....	9.....	0
Esports / IME.....	98.....	0
IMFOF.....	21.....	0
EMT.....	23.....	0
IMI.....	4.....	0
Grups municipals.....	14.....	0
Oficines de districte.....	33.....	0
Àrea d'Hisenda (Consell Tributari).....	16.....	360
Turisme / IMTUR.....	20.....	2
EFM.....	6.....	0
Total.....	123.936.....	38.277
% 07/08.....	8,47.....	-43,21

Estadístiques de moviments segons el codi d'actuació

Codi d'actuació	Descripció de l'actuació	-----UIAP/0-----		-----UIAP/1-----		-----UIAP/2-----		-----UIAP/3-----	
		Entrades	Sortides	Entrades	Sortides	Entrades	Sortides	Entrades	Sortides
0	No existeix tipus.....	3	0	0	0	0	0	0	0
1	Llicències reglades.....	2.469	0	1.943	0	2.008	0	383	0
2	Sol·licitud gracioble.....	3.111	0	1.800	0	693	0	322	0
3	Denúncia reclamació.....	1.880	5	648	1	351	0	141	0
4	Informació.....	1.728	715	334	417	41	3	18	3
5	Tràmit complementari.....	3.585	534	8.676	314	786	0	231	3
6	Tràmit d'informació pública.....	5.365	2.613	2.615	1.180	4	0	2	33
7	Al·legacions, descàrrecs.....	13.422	378	10.440	1	1.238	0	1.203	0
8	Notificació d'actes administratius.....	10	11.202	0	2.409	0	0	0	286
9	Actes presumptes.....	1	0	18	0	0	0	0	0
10	Recursos.....	412	0	5	0	0	0	0	0
11	Reclamació de responsabilitat.....	271	0	36	0	30	0	4	0
12	Certificacions.....	1.131	456	111	184	138	5	29	13
13	Múltiples.....	505	1	132	1	248	0	54	0
14	Tributs.....	0	0	0	0	0	0	0	0
15	Personal.....	2.673	97	1.443	0	452	0	128	0
16	Diversos en general.....	7.053	769	4.850	61	579	4	196	0
17	Diversos d'urbanisme.....	61	0	5	0	10	0	0	0
	Total	43.680	16.770	33.056	4.568	6.578	12	2.711	338
	% 07/08	10,62	-37,96	14,68	-38,27	-23,32	-45,45	66,52	-55,82

Codi	d'actuació	Descripció de l'actuació	----UIAP/4----		----UIAP/5----		----UIAP/6----		----UIAP/7----	
			Entrades	Sortides	Entrades	Sortides	Entrades	Sortides	Entrades	Sortides
0		No existeix tipus.....	0	0	0	0	0	0	0	0
1		Llicències reglades.....	6.947	0	305	0	506	0	139	0
2		Sol·licitud graciable.....	4.794	0	465	0	95	0	54	0
3		Denúncia reclamació.....	1.084	4	113	0	84	0	92	0
4		Informació.....	1.204	702	14	0	7	1	5	4
5		Tràmit complementari.....	8.286	4.178	161	0	130	149	64	0
6		Tràmit d'informació pública.....	23	349	1	105	52	850	39	212
7		Al·legacions, descàrrecs.....	3.551	449	957	0	333	0	277	10
8		Notificació d'actes administratius.....	0	6.594	0	167	0	1.045	0	378
9		Actes presumptes.....	0	4	0	0	0	0	2	0
10		Recursos.....	49	0	1	0	3	0	24	0
11		Reclamació de responsabilitat.....	63	0	3	0	0	0	9	0
12		Certificacions.....	1.703	1.326	45	2	42	3	5	0
13		Múltiples.....	94	4	91	0	137	0	0	0
14		Tributs.....	0	0	0	0	0	0	0	0
15		Personal.....	1.068	0	83	0	196	0	36	0
16		Diversos en general.....	421	12	50	0	516	11	111	13
17		Diversos d'urbanisme.....	61	17	1	0	1	0	0	0
		Total	29.348	13.639	2.290	274	2.102	2.059	857	617
		% 07/08	-3,39	-46,85	21,04	-6,48	-27,04	-46,23	44,28	-74,24

-----PUNT DE REGISTRE DE SON PACS -----

<i>Codi</i>	<i>d'actuació</i>	<i>Descripció de l'actuació</i>	<i>Entrades</i>	<i>Sortides</i>
0		No existeix tipus	0	0
1		Llicències reglades.....	2.441	0
2		Sol·licitud graciable	25	0
3		Denúncia reclamació	53	0
4		Informació.....	5	0
5		Tràmit complementari	10	0
6		Tràmit d'informació pública.....	0	0
7		Al·legacions, descàrrecs.....	25	0
8		Notificació d'actes administratius	0	0
9		Actes presumptes	0	0
10		Recursos.....	0	0
11		Reclamació de responsabilitat	2	0
12		Certificacions	8	0
13		Múltiples.....	24	0
14		Tributs.....	0	0
15		Personal	242	0
16		Diversos en general.....	478	0
17		Diversos d'urbanisme.....	1	0
		Total	3.314.....	0

El Punt de Registre i Autoliquidacions SON PACS es va inaugurar l'1-4-09

Totals de totes les UIAP i del Punt de Registre Son Pacs

<i>Codi d'actuació</i>	<i>Descripció de l'actuació</i>	<i>Entrades</i>	<i>Sortides</i>
0	No existeix tipus	3	0
1	Llicències reglades	17.141	0
2	Sol·licitud gracioble	11.359	0
3	Denúncia reclamació	4.446	10
4	Informació	3.356	1.845
5	Tràmit complementari	21.929	5.178
6	Tràmit d'informació pública	8.101	5.342
7	Al·legacions, descàrrecs	31.446	838
8	Notificació d'actes administratius	10	22.081
9	Actes presumptes	21	4
10	Recursos	494	0
11	Reclamació de responsabilitat	418	0
12	Certificacions	3.212	1.989
13	Múltiples	1.285	6
14	Tributs	0	0
15	Personal	6.321	97
16	Diversos en general	14.254	870
17	Diversos d'urbanisme	140	17
	Total	123.936	38.277
	% 07/08	8,47	-43,21

Estadística dels moviments segons l'idioma utilitzat

	<i>Entrades</i>	<i>Sortides</i>	<i>Totals</i>
UIAP/0			
Català.....	9.552	11.863	21.415
Castellà.....	34.115	4.866	38.981
Altres.....	13	41	54
UIAP/1			
Català.....	5.216	3.865	9.081
Castellà.....	27.837	703	28.540
Altres.....	3	0	3
UIAP/2			
Català.....	727	10	737
Castellà.....	5.851	2	5.853
Altres.....	0	0	0
UIAP/3			
Català.....	397	208	605
Castellà.....	2.314	130	2.444
Altres.....	0	0	0
UIAP/4			
Català.....	4.260	13.548	17.808
Castellà.....	25.087	90	25.177
Altres.....	1	1	2
UIAP/5			
Català.....	233	162	395
Castellà.....	2.057	112	2.169
Altres.....	0	0	0
UIAP/6			
Català.....	522	1.918	2.440
Castellà.....	1.580	141	1.721
Altres.....	0	0	0
UIAP/7			
Català.....	109	563	672
Castellà.....	748	54	802
Altres.....	0	0	0
PUNT DE REGISTRE DE SON PACS			
Català.....	1.681	0	1.681
Castellà.....	1.633	0	1.633
Altres.....	0	0	0
Total	123.936	38.277	162.213

Evolució de les entrades i sortides 1997-2008

	<i>Entrades</i>	<i>Sortides</i>
1997.....	73.140	59.156
1998.....	72.146	59.043
1999.....	80.932	59.790
2000.....	88.381	66.128
2001.....	92.679	71.958
2002.....	98.445	68.451
2003.....	100.028	64.934
2004.....	114.797	73.939
2005.....	103.594	64.564
2006.....	111.620	71.148
2007.....	114.261	67.397
2008.....	123.936	38.277

**Informes lliurats per UIAP/0, UIAP/1 i UIAP/4 als departaments municipals
(motiu: al·legacions formulades)**

Àrea de Seguretat Ciutadana.....	1	Infraestructures	20
Bombers	0	Inspecció Tècnica d'Edificis.....	1
Consorci Museu d'Art Modern i Contemporani	0	Intervenció	11
Consum	2	Joventut	2
Contractació	18	Mobilitat.....	5
Cultura	9	Participació Ciutadana.....	1
Departament Financer	2	Patrimoni del Sòl.....	3
Departament Tributari	4	Patronat Mpal. de l'Habitatge.....	2
Educació.....	1	Planejament.....	14
EMOP.....	1	Polícia Local (Assumptes Grals.).....	1
Gabinet de Premsa	2	Polícia Local (Comandament).....	1
Gestió Urbanística	3	Recursos Humans	3
Govern Interior.....	61	Salut i Medi Ambient.....	7
Igualtat i Drets Cívics.....	1		
Total: 176			
% 07/08: -32,31			

Altres actuacions

- Consultes (aprox.): telefòniques 8.400 (% 07/08: 3,07) i personals 3.200 (% 07/08:5,26).
- Confrontació de documentació: escriptures: 3.100 (% 07/08: -11,43) ; documentació per a oposicions i concursos: 2.990 (% 07/08: 1,70).
- Reclamar, per correu, la reparació de deficiències a les sol·licituds, amb acusament de recepció i la representació no acreditada, a empreses o particulars, amb acusament de recepció.
- Transferir documents d'un negociat a un altre: UIAP/0: 1.174; UIAP/1: 343; UIAP/2: 8; UIAP/3: 5; UIAP/4: 640; UIAP/6: 2; UIAP/7: 5 i Punt Reg. Son Pacs: 12.

OFICINES MÒBILS DE SERVEI (fins 26/02/08)

Moviment d'entrades i sortides

<i>Entrades</i>	<i>Sortides</i>	<i>Total</i>
OMS1	44	0
OMS2	19	0
OMS3	36	0
OMS4	33	0
OMS5	18	0
Total.....	150.....	0

Obertes només el gener i el febrer de 2008.

Distribució del moviment per estructures orgàniques

<i>Servei</i>	<i>-----OMS1-----</i>		<i>-----OMS2-----</i>		<i>-----OMS3-----</i>		<i>-----OMS4-----</i>		<i>-----OMS5-----</i>		<i>---Total---</i>	
	<i>Entrades</i>	<i>Sortides</i>	<i>Entrades</i>	<i>Sortides</i>	<i>Entrades</i>	<i>Sortides</i>	<i>Entrades</i>	<i>Sortides</i>	<i>Entrades</i>	<i>Sortides</i>	<i>Entrades</i>	<i>Sortides</i>
Batlia.....	3.....	0.....	4.....	0.....	4.....	0.....	1.....	0.....	2.....	0.....	14.....	0.....
Secretaria (unitat administrativa).....	0.....	3.....	1.....	0.....	1.....	0.....	4.....	0.....	0.....	0.....	6.....	0.....
Serveis Generals.....	0.....	0.....	1.....	0.....	2.....	0.....	3.....	0.....	6.....	0.....	12.....	0.....
Serveis Finalistes.....	1.....	0.....	3.....	0.....	8.....	0.....	6.....	0.....	1.....	0.....	19.....	0.....
Intervenció.....	10.....	0.....	6.....	0.....	4.....	0.....	12.....	0.....	9.....	0.....	41.....	0.....
Departament Financer / Tresoreria.....	0.....	0.....	0.....	2.....	0.....	9.....	0.....	0.....	0.....	0.....	0.....	11.....
Infraestructures (Manteniment)	0.....	0.....	0.....	0.....	1.....	0.....	1.....	0.....	0.....	0.....	2.....	0.....
Mobilitat	0.....	0.....	0.....	0.....	1.....	0.....	1.....	0.....	0.....	0.....	2.....	0.....
Àrea d'Urbanisme	29.....	0.....	1.....	0.....	5.....	0.....	2.....	0.....	0.....	0.....	37.....	0.....
AMPC i Bombers	0.....	0.....	1.....	0.....	1.....	0.....	3.....	0.....	0.....	0.....	5.....	0.....
Àrea d'Habitatge	0.....	0.....	0.....	0.....	0.....	0.....	0.....	0.....	0.....	0.....	0.....	0.....
EMAYA.....	0.....	0.....	0.....	0.....	0.....	0.....	0.....	0.....	0.....	0.....	0.....	0.....
IMOV.....	1.....	0.....	0.....	0.....	0.....	0.....	0.....	0.....	0.....	0.....	1.....	0.....
EMOP.....	0.....	0.....	0.....	0.....	0.....	0.....	0.....	0.....	0.....	0.....	0.....	0.....
Patronat Mpal. d'Escoles Infants.....	0.....	0.....	0.....	0.....	0.....	0.....	0.....	0.....	0.....	0.....	0.....	0.....

Estadística dels moviments segons l'idioma utilitzat

<i>Entrades</i>	<i>Sortides</i>	<i>Totals</i>
OMS/1		
Català.....	2.....	0.....2
Castellà.....	42.....	0.....42
Altres.....	0.....	0.....0
OMS/2		
Català.....	9.....	0.....9
Castellà.....	10.....	0.....10
Altres.....	0.....	0.....0
OMS/3		
Català.....	18.....	0.....18
Castellà.....	18.....	0.....18
Altres.....	0.....	0.....0
OMS/4		
Català.....	8.....	0.....8
Castellà.....	25.....	0.....25
Altres.....	0.....	0.....0
OMS/5		
Català.....	6.....	0.....6
Castellà.....	12.....	0.....12
Altres.....	0.....	0.....0
Total		150 0 150

UNITAT ADMINISTRATIVA DE CORRESPONDÈNCIA (UAC)

NOTIFICACIONS 2008							
					TOTALS		
					2.008	2.007	%
Batlia					1.549	1.335	13,82%
Protocol				212			
Participació Ciutadana				1.240			
Majordomia				65			
Gabinet de Premsa				1			
Regidoria d'Habitatge				31			
Secretaria					1.725	1.706	1,10%
Secretaria				69			
Secretaria II				115			
Actes				218			
Serveis Jurídics				190			
Gabinet General Tècnic				24			
Responsabilitat Patrimonial				1.109			
Serveis Generals					13.183	11.323	14,11%
Servei Central				9.368			
	Població			3.655			
	Infraccions Generals			5.638			
	UIAP			75			
Servei d'Interior				3.163			
	Govern Interior			2.480			
	Patrimoni			50			
	Contractació			633			
Servei de Recursos Humans				652			
	Planificació			47			
	Serveis Econòmics			262			
	Prestacions			77			
	Selecció			93			

	Gestió	53				
	Prevenió de Riscs Laborals	74				
	Selecció-Formació	40				
	Qualitat	6				
Serveis Finalistes				12.894	10.850	15,85%
Servei de Cultura			2.472			
	Cultura	135				
	Musica i Arts Escèniques	650				
	Educació	885				
	Igualtat i Drets Cívics	57				
	Turisme	58				
	Districte Centre	76				
	Districte Llevant	0				
	Districte Nord	0				
	Districte Ponent	19				
	Joventut	287				
	Casal Solleric	305				
	Biblioteques de Barriada	0				
Secció de Sanitat i Medi Ambient			6.492			
Consum			705			
	Mercats	460				
	Consum	42				
	OMIC	203				
Servei d'Acció Social			3.225			
Serveis Econòmics				15.076	11.057	26,66%
Auditories i Estudis			79			
Rendes i Exaccions			13.466			
	Servei de Rendes i Exaccions	7				
	Cap de serveis adjunt	1				
	Inspecció Tributària	390				
	Inspecció de Rendes	34				
	Liquidacions	1.333				
	Concessions administratives	646				
	Imposts construccions i obres	45				
	Imposts desp. sumptuàries: vedats de caça	44				
	Taxa per servei de la grua municipal	2.522				

	Taxa per aprofitament de parades, trasts, casetes	101				
	Taxa de llicència d'obertura	4				
	Taxa per la instal·lació de parades	1				
	Taxa per llicències urbanístiques	56				
	Taxa per ocupació del subòl, sòl i vol	30				
	Taxa per ocupació via públiques amb taules	15				
	Taxa per servei contra incendis i salvament	531				
	Taxa per serveis urbanístics	184				
	Taxa per vigilància aeroport	18				
	Col·laboració vigilància de platja	1				
	Neteja de solars	1				
	Obres a càrrec de particulars	46				
	Plusvàlua	620				
	Territorial Rústica	402				
	Territorial Urbana	2.217				
	Impost de Vehicles	1.977				
	IAE	1.879				
	Informació Interna	75				
	Consell Tributari	221				
	Rendes d'edificis i solars	62				
	Reintegrament de subvencions	1				
	Taxa per ocupació de la via pública per obres	0				
	Taxa per serveis especials de vigilància	0				
	Secció Territorial	2				
Tresoreria			1.530			
Regidor Economia i Hisenda			1			
Manteniment				576	438	23,96%
Inspecció i Estudis				0	7	
Serveis Urbanístics				21.286	19.451	8,62% 6*
Gerència d'Urbanisme			222			
	Informació Urbanística	26				
	Gerència	123				
	Consorti Riba	73				
Ordenació Urbanística			1.915			
	Planejament	972				
	Servei de Tramitació de Sistemes d'Actuació	248				

	Patrimoni del Sòl	273					
	Secció de Tram. Projectes d'Urbanització	417					
	OTIB	5					
Llicències i Disciplina			19.149				
	Llicències d'Obres	7.109					
	Llicències d'Activitats	4.732					
	Denúncies d'Activitats	35					
	Infraccions i Denúncies	4.586					
	Protecció i Execució Subsidiària	968					
	Inspecció Tècnica d'Edificis	1.719					
Àrea Municipal de Governació				3.421	6.961	103,48%	7*
Policia Local			2.005				
	Assumptes Externs	233					
	Assumptes Interns	89					
	ORA	1.683					
Circulació			532				
Transports			512				
Mobilitat			370				
Bombers (CCIS)			2				
Empreses, patronats, etc.				886	798	9,93%	
Patronat Municipal de l'Habitatge			886				
TOTAL DE NOTIFICACIONS				70.596	63.926	9,45%	*

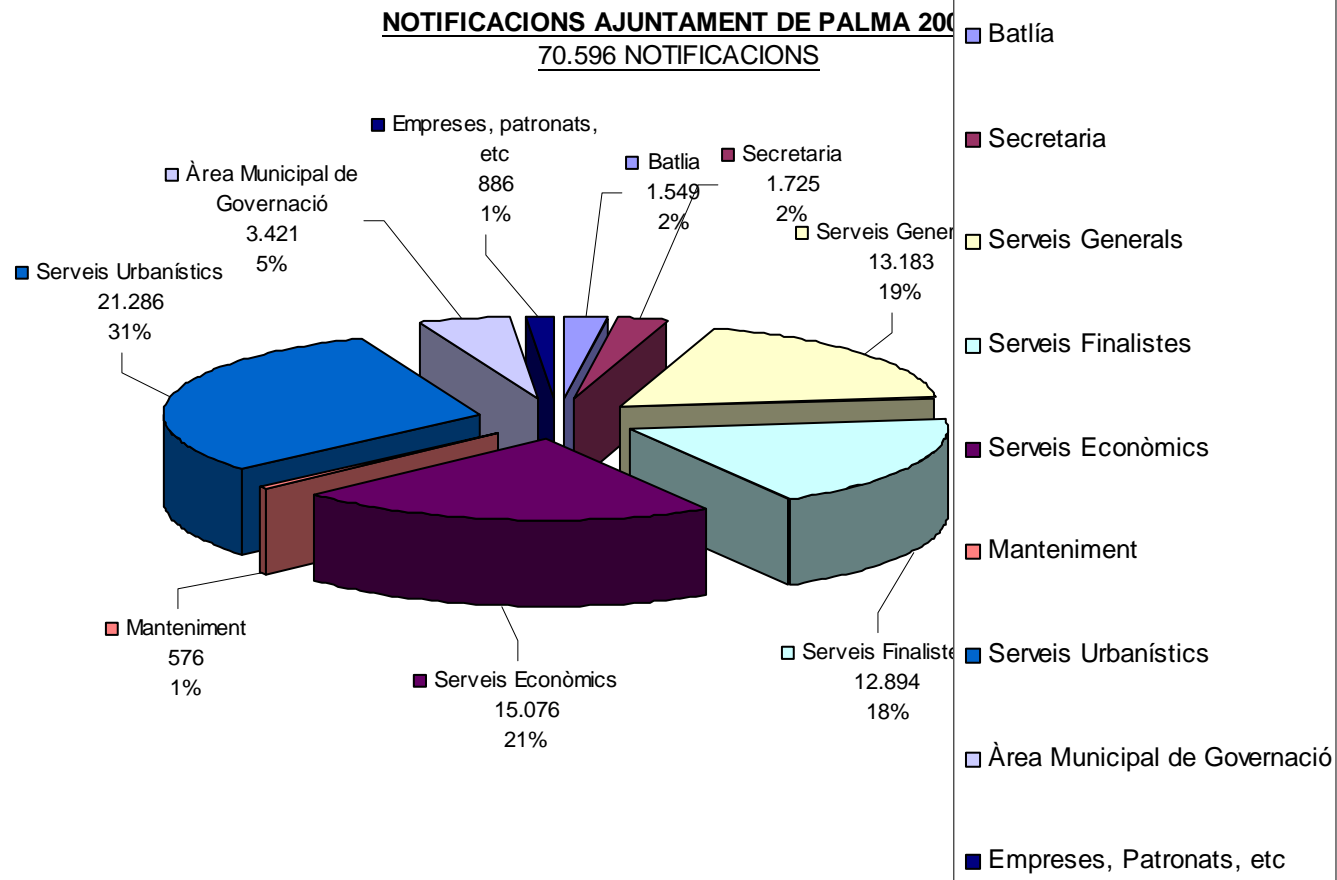

VISITES REALITZADES					
Atès l'article 59.2 de la Llei 4/1999, de modificació de la Llei 30/1992, d'RJAP i PAC, en cas d'absència l'avís de notificació es repeteix una sola vegada a una hora diferent i dins els tres dies següents.					
			Nre. 2008	Nre. 2007	%
1r avís			22.380	23.763	-6,18%
2n avís			18.228	12.579	30,99%
Total de visites efectuades			88.824	76505	13,87%

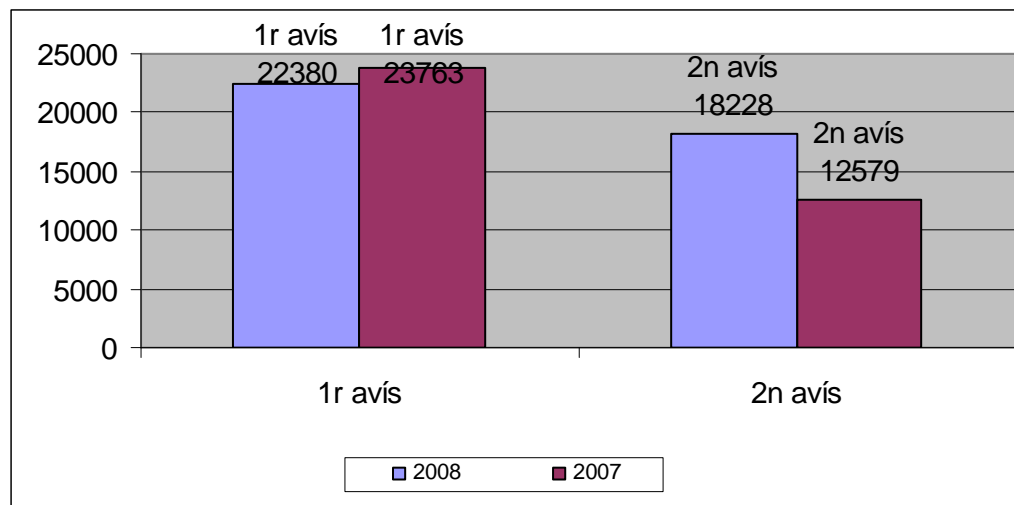

NOTIFICACIONS REALITZADES PER SECTORS							
	Superfície hab.	Notificacions 2008	%	Notificacions 2007	% 07/08		
Sector 1	74,94 *	7.510	8,45 %	6.901	8,11%		
Sector 2	116,94 *	6.798	7,65 %	6.304	7,27%		
Sector 3	1.999,84 *	8.010	9,02 %	6.492	18,95%		
Sector 4	250,43 *	7.489	8,43 %	6.325	15,54%		
Sector 5	239,36 *	8.843	9,96 %	7.934	10,28%		
Sector 6	116,55 *	7.135	8,03 %	6.489	9,05%		
Sector 7	410,97 *	6.496	7,31 %	5.786	10,93%		
Sector 8	9.950,29 *	9.210	10,37 %	6.848	25,65%		
Sector 9	540,12 *	8.920	10,04 %	7.771	12,88%		
Sector 10	5.447,56 *	7.807	8,79 %	6.895	11,68%		
Sector 11	161,49 *	7.842	8,83 %	6.679	14,83%		
Sector 12	dins sector 8	2.764	3,11 %	2.081	24,71%		
TOTALS		88.824	100,00 %	76.505	13,87%		
Sector 1	Cort, Mercat, el Sindicat, la Calatrava, la Seu, Monti-sion, Sant Nicolau.						
Sector 2	Jaume III, la Llotja-el Born, la Missió, plaça dels Patins, el Puig de Sant Pere, Sant Jaume, zona portuària.						
Sector 3	Cala Major, el Jonquet, el Terreno, Gènova, la Bonanova, la Teulera, Portopí, Sant Agustí, Son Armadans, Son Dureta, Son Rapinya,						

	Son Vida.								
Sector 4	el Camp Redó, Cal Capiscol, el Fortí, Son Cotoner.								
Sector 5	Amanecer, Arxiduc, Bons Aires, l'Olivera, Plaça de Toros, Son Oliva.								
Sector 6	els Hostalets, Marquès de la Font Santa, Pere Garau, Son Canals.								
Sector 7	el Molinar, Foners, la Soledat, Polígon de Llevant, Son Malferit								
Sector 8	aeroport, Can Pastilla, el Coll d'en Rabassa, el Pil·larí, l'Aranjassa, l'Arenal, la Casa Blanca, les Meravelles, Sant Jordi, Son Ferriol,								
	Son Riera.								
Sector 9	Can Capes, el Viver, Estadi Balear, Mare de Déu de Lluc, el Rafal Nou, el Rafal Vell, Son Cladera, Son Fortesa, Son Gotleu, Son Rutlan.								
Sector 10	el Secar de la Real, Establiments, la Indioteria, los Almendros, Son Pacs, Son Anglada, Son Espanyol, Son Flor, Son Peretó,								
	Son Sardina, Son Serra-la Vileta, Son Xigala, Son Ximelis.								
Sector 11	el Camp d'en Serralta, Santa Catalina, Son Dameto, Son Espanyolet.								
Sector 12	disseminat del sector 8								

COMPARATIVA DE NOTIFICACIONS

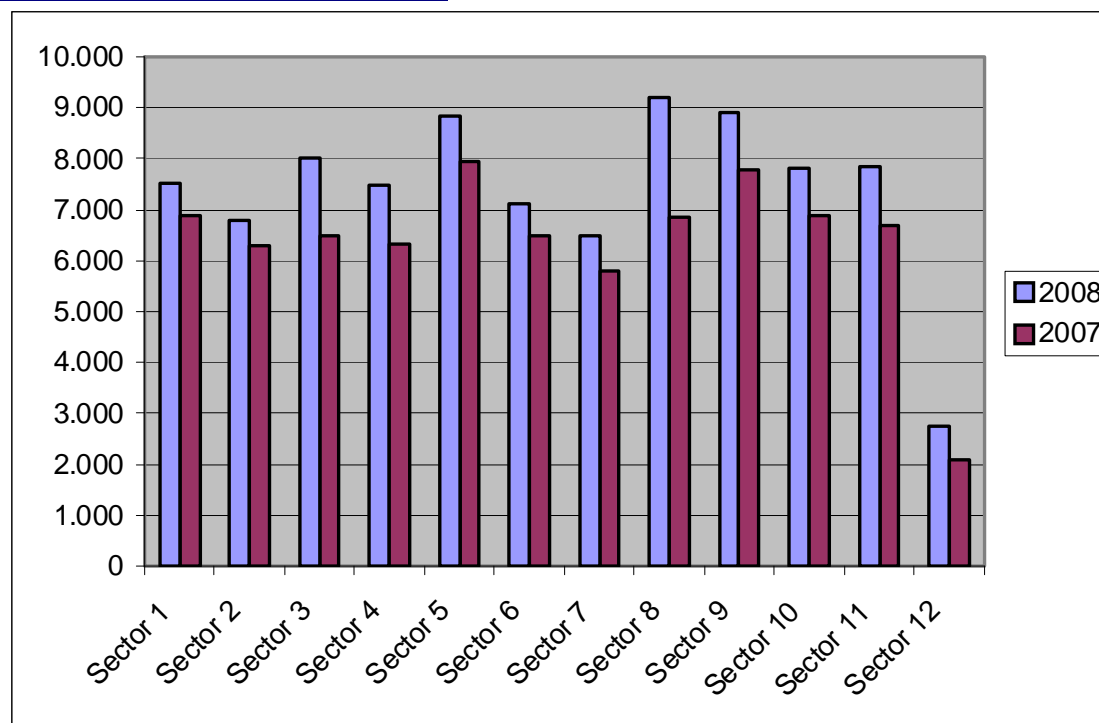

FRANQUEIS PAGAT 2008				
				TOTALS 2.008
Batlia				13.540
	Protocol		5.044	
	Participació Ciutadana		7.217	
	Majordomia		290	
	Gabinet de Premsa		974	
	Regidoria d'Habitatge		15	
Secretaria				2.328
	Secretaria		1.946	
	Actes		8	
	Serveis Jurídics		148	
	Gabinet General Tècnic		81	
	Responsabilitat Patrimonial		145	
Grups municipals				109
	PP		109	
Defensor de la Ciutadania				237
Serveis Generals				129.623
	Servei Central		125.409	
	Població	122.535		
	Infraccions Generals	1.842		
	UIAP0-Cort	869		
	UIAP1-Sant Ferran	156		
	UIAP3-l'Arenal	1		
	UIAP4-Avingudes	5		
	UIAP6-Son Ferriol	1		
	Servei d'Interior		3.981	
	Govern Interior	3.834		
	Patrimoni	10		
	Contractació	137		
	Servei de Recursos Humans		233	
	Planificació	33		
	Serveis Econòmics	119		
	Prestacions	3		
	Selecció	63		

	Prevenió de Riscs Laborals	4		
	Selecció-Formació	6		
	Qualitat	5		
Serveis Finalistes				22.834
Servei de Cultura			14.239	
	Arxiu Municipal	1.892		
	Cultura	1.560		
	Musica i Arts Escèniques	3.377		
	Educació	3.845		
	Igualtat i Drets Cívics	494		
	Turisme	1.147		
	Districte Platja de Palma	578		
	Districte Llevant	58		
	Districte Nord	10		
	Districte Ponent	79		
	Joventut	239		
	Casal Solleric	82		
	Biblioteques de Barriada	878		
Secció de Sanitat i Medi Ambient			1.062	
Consum			3.295	
	Mercats	103		
	Consum	19		
	OMIC	3.173		
Servei d'Acció Social			4.238	
Serveis Econòmics				45.063
Auditories i Estudis			52	
Rendes i Exaccions			43.375	
	Recaptació	1.163		
	Liquidacions	3.183		
	Plusvàlua	1.399		
	Territorial Rústica	1.125		
	Territorial Urbana	32.348		
	Impost de Vehicles	2.327		
	IAE	1.268		
	Informació Interna	67		
	Inspecció Tributària	165		

	Consell Tributari	330		
Tresoreria			1.628	
Regidor Economia i Hisenda			8	
Manteniment				312
Serveis Urbanístics				6.708
Gerència d'Urbanisme			3.159	
	Informació Urbanística	25		
	Gerència	1.105		
	Consorci Riba	2.029		
Ordenació Urbanística			362	
	Planejament	153		
	Servei de Tramitació de Sistemes d'Actuació	18		
	Patrimoni del Sòl	31		
	Secció de Tram. Projectes d'Urbanització	61		
	OTIB	99		
Llicències i Disciplina			3.187	
	Llicències d'Obres	1.427		
	Llicències d'Activitats	592		
	Denúncies d'Activitats	67		
	Infraccions i Denúncies	532		
	Protecció i Execució Subsidiària	420		
	Inspecció Tècnica d'Edificis	149		
Àrea Municipal de Governació				19.141
Policia Local			11.805	
	Policia Local	3.327		
	Assumptes Externs	1.175		
	Assumptes Interns	49		
	ORA	7.254		
Objectes Trobats			7.233	
Transports			22	
Mobilitat			57	
Bombers (CCIS)			24	
Empreses, patronats, etc.				375
Patronat de Guarderies			374	
Laboratori Municipal			1	
TOTAL D'ENVIAMENTS PER FRANQUEIG PAGAT				240.270

FRANQUEIG PAGAT AJUNTAMENT DE PALMA 2008
240.270 ENVIAMENTS

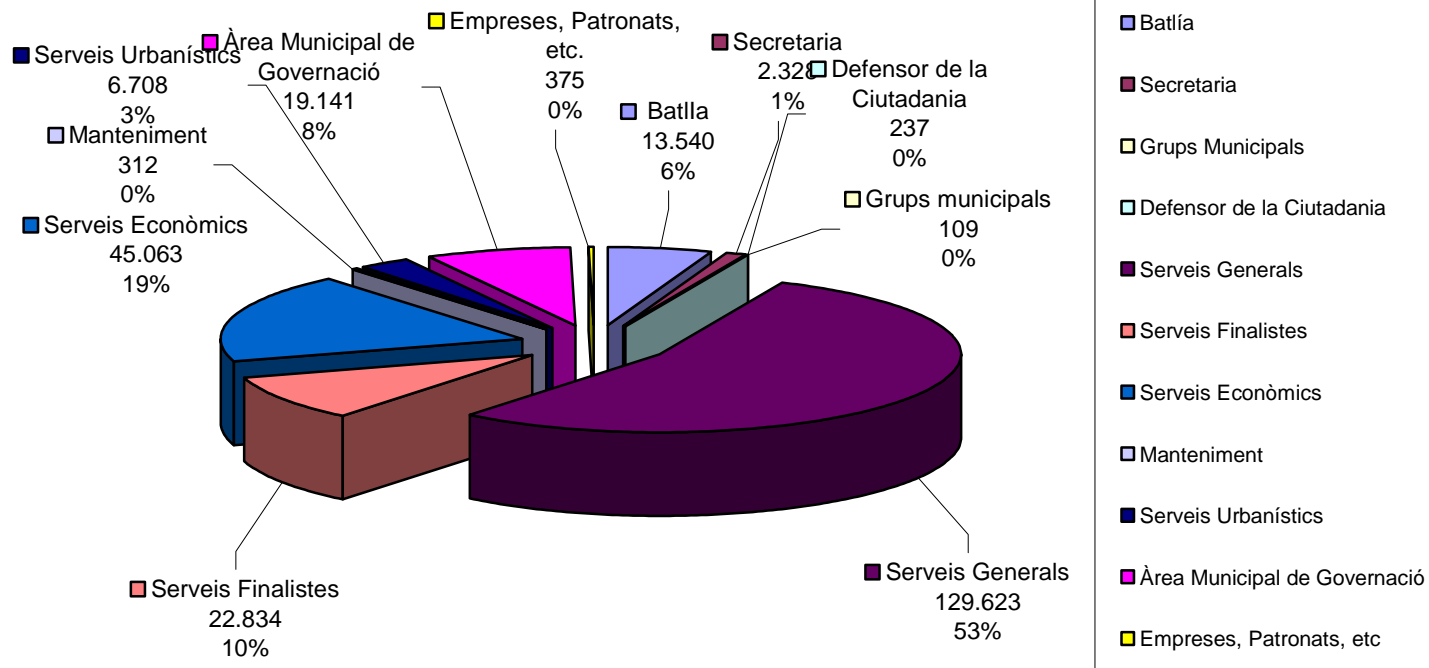

CONTRACTACIÓ

Resum de gestió

La contractació administrativa realitzada durant l'any 2008 ascendeix a un total de 185 contractes, amb un import total de 23.721.763,57 euros.

El Reial decret legislatiu 2/2000, de 16 de juny, pel qual s'aprova el Text refós de la Llei de contractes de les administracions públiques, estableix una diferenciació en funció de la quantia:

- Contractes menors, que són els que no superen els 30.050,61 € en el cas d'obres i els 12.020,24 € en el cas de serveis, subministraments, assistències tècniques, manteniments, etc.. Aquest tipus de contractes tenen una tramitació administrativa més simplificada.

- A la resta de contractes denominats als efectes de la present Memòria com "de major quantia", la normativa exigeix un procediment específic d'aprovació de condicions, informació pública, licitació-publicació oficial, constitució de garanties, adjudicacions, notificacions, abonaments, recepcions, devolucions de garanties, entre d'altres.

Contractes menors

Tipus de contractes	Nre.	% 08/07	Import (€)	% 08/07
Contractes menors	135	-52,13	354.257,30	-30,92
Contractes majors	50	4,17	23.367.506,27	-13,94
Total	185	-43,94	23.721.763,57	-14,25

Classificació dels contractes menors

	Import (€)
Per tipus de contracte:	
Servei	36.641,74
Subministraments	317.615,56
Assistències tècniques	0,00
Obres	0,00
Per destinació:	
Manteniment.....	9.842,03
Serveis Generals	185.885,66
Serveis Finalistes	156.086,40
Mobilitat	0,00
Urbanisme	0,00
Governació	2.422,21

Contractes de major quantia

	<i>Nre.</i>	<i>Import (€)</i>
Per tipus de contracte:		
Obres	8	2.261.665,33
Serveis	26	18.380.609,99
Subministraments	7	2.337.548,62
Concessions	5	45.701,00
Lloguer	3	8.981,33
Privats	1	333.000,00
Per destinació:		
Manteniment.....	9	13.664.578,44
Serveis Generals	8	1.800.752,63
Serveis Finalistes	27	7.043.630,58
Governació	1	125.028,15
Mobilitat	4	400.516,47
Urbanisme	1	333.000,00
Per procediment d'adjudicació:		
Subhastes.....	1	182.500,00
Concursos	24	19.452.633,13
Procediments oberts no subjectes a regulació harmonitzada	13	2.506.122,23
Procediments negociats amb publicitat.....	4	733.272,35
Procediments negociats sense publicitat	8	492.978,56

CENTRAL DE COMPRES

Resum d'activitats		<i>Nre.</i>	<i>% 07/06</i>
Peticions.....		3.910	3,83
Material d'oficina i altres subministraments.....	3.685		
Treballs d'impremta	225		
Assumptes tramitats		639	-7,86
<i>Resolucions</i>			
Per decrets de batlia		569	-9,26
Material d'oficina i treballs d'impremta	361		
Despeses de Majordomia	37		
Comunicacions	18		
Despeses de comunitat.....	41		
Subscripcions	13		
Assegurances.....	22		
Despeses a justificar i bestreta de caixa fixa.....	3		
Repartiment de correspondència i paqueteria	39		
D'altres	35		
Per acord de la Junta de Govern.....		70	4,83
Assegurances i d'altres	5		
Subministrament d'aigua i recollida d'RSU.....	13		
Comunicacions telefòniques	26		
Subministrament fluid elèctric i gas.....	13		
Acords aprovació. plecs de clàusules administratives. i tècniques..	3		
Acords pròrroga i ampliacions contractes vigents.....	2		
Resolucions de recursos promotores	1		
Altres.....	7		

Durant el 2008 el Departament de Central de Compres mitjançant la compra de paper i d'altre material d'oficina ha col·laborat amb les següents fundacions i organitzacions benèfiques:

- Fundatel, centre col·laborador per a la Fundació Espanyola de Lluita contra la Leucèmia
- Telemarketing Solidarity SL, empresa col·laboradora per a la Fundació AMREF-Espanya, Médicos del Aire, Fundació per a la Medicina i la Investigació a Àfrica
- Solidarimur Internacional SL, organització no governamental amb estatus consultiu especial de Nacions Unides "Pau i cooperació"
- XYMAR SL, empresa col·laboradora amb l'Associació de Paraplègics i Grans Discapacitats Físics

EXPEDIENTS SANCIONADORS

Situació a 31.12.2008

Àrea	En tràmit 31.12.08	Incoats any 08	Total acumulats	Pendents de resolució o recurs	Sobresseguts	Trasllat a d'altres negociats o organismes	Resultats
Infraccions Generals	640	3408	4048	92	148	7	3316
Transports (taxis i galeres).....	-	53	53	6	23	6	10
Sanitat i Medi Ambient.....	2.585	2.301	4.886	2.913	469	30	1.683
Consum	8	53	61	30	11		20
Denúncies d'Activitats	-	-	-	-	-	-	-
Disciplina Urbanística	8.264	509	8.629	8.629	144	247	
Total	11.667	5.490	17.013	13.248	680	277	3.403
%08/07	-13,74	-19,48	-16,37	-5,55	32,81	855,17	-18,75

Tipus d'infraccions i sancions:

	Infraccions	Sancions dels expedients resolta
Infraccions Generals.....	4048	443.224 € sancions econòmiques
Activitats d'ocupació no permeses als espais públics.....	452	
Armes sense llicència	4	
Drogodependències	246	
Mendicitat	310	
Neteja	-	
Infraccions de les ordenances	445	
Infraccions de l'Ordenança de publicitat dinàmica	300	
Venda ambulat	2291	
Sanitat i Medi Ambient	2.958	1.270 sancions econòmiques
Anomalies a habitatges/solars (brutors, fems, tancaments)	446	76 mesures correctores
Infraccions de l'Ordenança de neteja, deixalles i residus sòlids urbans. 1.082.....	1.082	197 d'altres tipus d'actuació.....
Excés de renou que ocasiona molèsties	1.031	6 sancions econòmiques amb mesures cautelars
Excés de renou que sobrepassa els decibels permesos	40	14 suspensions d'activitats
Incompliment de paralització musical a espais exteriors	3	
Excés d'horari establert a establiments públics i comercials	237	
Activitat musical a locals amb les portes obertes	119	
Consum	61	15 sancions econòmiques
Incompliment de les ordres de l'autoritat municipal	13	5 retirades de llicència
Ocupació per terceres persones sense autorització municipal.....	28	
Exposició de línia de venda no autoritzada / no tenir credencial.....	19	
Acumulació de residus a la parada de venda	1	

Denúncies d'Activitats	-	-
Disciplina Urbanística	8.629	Imposició de multes: 140
.....	Ordres de demolició: 94, suspensió d'obres: 155
.....	Multa coercitiva: 23

RELACIONS INTERADMINISTRATIVES

PUBLICACIÓ D'EDICTES

Es publicaren 5.387 edictes procedents de diversos organismes públics al tauler d'anuncis municipal (%)

GABINET DE PREMSA

RELACIONS AMB ELS MITJANS DE COMUNICACIÓ

<i>Actuació</i>	<i>Nre.</i>
Notes informatives i comunicats.....	168
Rodes de premsa	210
Entrevistes i articles a revistes de la batlessa i regidors.....	79
Qüestionaris	26
Convocatòries (convenis, presentacions i inauguracions).....	105
Comunicats diaris d'informació de la Policia Local	368
Salutacions.....	105
Entrevistes i articles a diaris de la batlessa i regidors	26
Participació de la batlessa i regidors a programes de ràdio i televisió.....	210
Total d'actuacions	1.297
%08/07: 5,02	

TRAMITACIÓ D'ANUNCIS A PREMSA (DIARIS)

	<i>Nre.</i>
Àrea de Mobilitat i Seguretat Ciutadana.....	12
Àrea de Relacions Institucionals, Turisme, Comerç i Consum	1
Àrea d'Infraestructures i Sanitat.....	21
Àrea de Joventut i Esports	28
Àrea d'Urbanisme i Habitatge	77
Àrea de d'Hisenda, Funció Pública i Innovació.....	35
Àrea de Benestar Social, Participació i Cultura	35
Societat Municipal d'Aparcaments	1
Institut Municipal d'Esports.	7
Empresa Municipal d'Obres Públiques.....	2
Empresa Municipal de Formació.....	4
Batlia.....	4
Total.....	227
%08/07: 57,63	

Altres activitats

- 10 dossiers facilitats a diversos departaments
- 63 propostes d'acords a la Junta de Govern
- 230 propostes de decrets

DISSENYS GRÀFICS I PUBLICITARIS

- 3 cartell
- 4 tríptics
- 12 anuncis per a suplementos especials a diaris locals
- 11 anuncis per a revistes i publicacions locals
- 18 anuncis especials per a premsa local
- Diversos dissenys per a unitats com Cerimonial, Batlia, Cultura, Turisme, Serveis Socials, Sanitat, Consum, IME, Participació Ciutadana, Teatre Municipal, Seguretat Ciutadana, Funció Pública, etc.
- Supervisió i assessorament en diverses campanyes, publicacions i feines fetes per diverses agències de publicitat per a l'Ajuntament

GABINET GENERAL TÈCNIC

MOVIMENT D'ENTRADES I SORTIDES

a) Per procedència/destinació

<i>Procedència/destinació</i>	<i>Entrades</i>	<i>Sortides</i>
Batlia	30	6
Secretaria General del Ple	30	2
Grups polítics municipals	14	3
Àrea d'Urbanisme i Habitatge.....	53	6
Àrea de Medi Ambient, Economia i Treball	9	6
Àrea de Benestar Social, Participació i Cultura	229	115
Àrea d'Hisenda, Funció Pública i Innovació.....	169	173
Àrea de Relacions Institucionals, Turisme, Comerç i Consum	49	9
Àrea de Mobilitat i Seguretat Ciutadana	80	33
Àrea d'Infraestructures i Salut.....	184	768
Àrea d'Educació, Igualtat i Drets Cívics	56	7
Àrea de Joventut i Esports.....	19	4
Empreses i organismes autònoms municipals	153	74
Organismes del Govern de les Illes Balears	0	2
Altres administracions locals.....	11	28
Administracions i organismes públics estatals	45	21
Empreses/entitats.....	1.764	843
Particulars	29	33
Total.....	2.924	2.133
%08/07	-7'09%	-5'33%

b) Per matèries (sobre les sortides)

	<i>Matèria</i>	<i>Nre.</i>
Telecomunicacions (veu, radiotelefonies, telemissatges, dades, etc.).....	453	
Assegurances (contractes, sinistres, etc.)	160	
Normalització d'impresos i d'altres.....	134	
Normalització d'imatges (senyalització, etc.).....	35	
Recursos humans (plantilles/personal)	1	
Equipaments (manteniment)	125	
Espais (contractes, remodelació, comunitats de propietaris, conservació, etc.).....	8	
Mudances i trasllats.....	34	
Consells rectors, meses de contractació, etc.....	8	
Contractes de rènting	101	

Control de la facturació d'obres, subministraments i serveis.....	591
Pressuposts d'obres, subministraments i serveis	177
Informació i estadístiques	56
Informatització, innovació tecnològica i telemàtica	31
Plecs de condicions (implantació i aplicació), concessions administratives	7
Reglaments, ordenances i bans (revisió, implantació i informació).....	5
Atenció al ciutadà (peticions, reclamacions, etc.)	0
Seguretat (vigilància privada)	105
Targeta Ciutadana	75
Finestreta Única Empresarial.....	3
Informes externs (administracions públiques, organismes, etc.).....	0
Total.....	2.109

CENTRAL D'IMPRESOS

Impresos:

(*) Nous / revisats	20 (366.520 unitats)
Altre material:	
Segells	85 (360 unitats)
Targetes	25 (17.300 unitats)
Altres	4 (6.260 unitats)
Total d'operacions	132 (386.440 unitats)

% 08/07: -46'56%

(*) Inclous 7 (77.000 unitats) impresos normalitzats d'ús general.

TELECOMUNICACIONS

Tipologia de les actuacions

Altes/baixes de línies regulars i d'enllaç	7
Altes/baixes de línies RDSI, ADSL, MACROLAN	18
Altes/baixes de línies de transmissió de dades.....	48
Altes/baixes de telefonia mòbil.....	57
Canvis de titularitat (telefonia mòbil)	19
Projectes de noves instal·lacions, modificacions i trasllats.....	1
Avaries i incidències.....	312
Subministres de terminals fixos i mòbils	88
Subministres d'equips complementaris (Plantronics, etc.)	13
Centraletes noves, complements i ampliacions	2
Total.....	565

GESTIÓ D'ASSEGURANCES

	Pòlisses anuals		Pòlisses temporals	
		Primes (€)		Primes (€)
Riscs diversos (*)				
Responsabilitat civil	18	49.564,63	14	38.491,97
Accidents.....	6	10.381,71	7	11.541,75
Danys materials	1	55.073,42	1	1.132,11
Equips electrònics.....	1	1.697,43	-	-
Avaria maquinària.....	1	525,54	-	-
Assistència en viatge	1	41,59	-	-
Total.....	28	117.284,32	22	51.165,83
%08/07	3,70	0,35	10,00	-25,56

Total riscos diversos: 168.450,15 €

% 08/07: -9,24

(*) Inclou suplementes de les pòlisses anuals per altes, baixes o modificació dels diferents riscos i capitals assegurats.

A més, s'han gestionat les pòlisses de danys, responsabilitat civil i accidents del Patronat Municipal d'Escoles d'Infants (5.948,55 €), danys del Patronat Municipal de l'Habitatge (16.480,19 €) i danys de l'Institut Municipal de l'Esport (19.503,50 €), i les 12 pòlisses de la llar del Patronat Alberg Son Riera (1.341,20 €) i els sinistres derivats de les pòlisses de l'Ajuntament.

Responsabilitat civil vehicles municipals

Serveis	a 31.12.07	Altes 08	Baixes 08	Total a 31.12.08	Prima (€)
Bombers.....	40	-	1	39	10.125,42
Serveis Generals.....	100	15	12	103	15.921,16
Policia Local	243	115	16	342	44.406,87
Total.....	383	130	29	484	70.453,45
% 08/07	-3,28	306,25	-35,56	26,37	27,83

Classe de vehicle:

Turisme fins a 53 CV.....	6
Turisme entre 54 i 75 CV.....	51
Turisme entre 76 i 118 CV.....	60
Turisme a partir de 119 CV.....	21
Vehicles comercials fins a 53 CV.....	7
Vehicles comercials entre 54 i 75 CV.....	32
Vehicles comercials entre 76 i 118 CV.....	48
Vehicles comercials a partir de 119 CV.....	10
Camions de 3,5 fins a 10 t.....	11
Camions entre 10 i 20 t.....	14
Maquinària agrícola fins a 5 t.....	1
Vehicles industrials fins a 10 t.....	5
Remolc fins a 2,5 t.....	17
Motocicletes fins a 150 cc.....	30
Motocicletes entre 150 i 350 cc.....	108
Motocicletes de més de 350 cc.....	62
Total	484

SERVEIS DE SEGURETAT PRIVADA

Resum estadístic

Serveis permanents:

Serveis generals:

Dies de servei.....363

Hores de servei..... 46.575,40

Serveis extraordinaris:

Nre. de serveis extraordinaris.....126

Hores de serveis extraordinaris.....4.907,90

Tipologia d'actuacions específiques: control d'accés i presència, revisió d'instal·lacions i serveis, seguretat d'edificis/instal·lacions, atenció al públic (informació i ordenació).

Els punts permanents de vigilància de seguretat privada a 31.12.08 eren els següents:

- Teatre Municipal Xesc Forteza
- Plaça de Santa Eulàlia, 7, 8 i 9
- Can Bordils
- Casal Solleric
- Ses Voltes
- Museu-castell de Bellver

- Edifici Municipal de les Avingudes
- Centre Sanitari Municipal (Son Reus)
- UIAP/1 (horabaixes)
- Servei d'Acolliment i Promoció Sociolaboral (SAPS)
- 3 centres de Serveis Socials
- Oficina de Turisme (parc de ses Estacions)

REORDENACIÓ DE LA INFRAESTRUCTURA ADMINISTRATIVA

El Gabinet General Tècnic va participar en operacions de trasllats, desallotjaments, desmantellaments i sanejaments de xarxes, equipaments mobiliari, senyalització interior i exterior, etc., i també en la reordenació d'espais en el Pla de reutilització i distribució d'espais de unitats, departaments i serveis:

- Noves instal·lacions operatives a 31.12.08:
 - Regidoria d'Educació, Igualtat i Drets Cívics al Centre Flassaders
 - Secció de Consum i Servei de Mercats al Mercat de l'Olivar
 - UIAP/3 al nou edifici municipal de l'avinguda d'Amèrica, 11

PROJECTE TARGETA CIUTADANA

Els convenis de col·laboració interadministrativa, al qual s'adheriren els ajuntaments de Binissalem, Consell, Deià, Escorca, Felanitx, Manacor, Mancor de la Vall, Santa Eugènia i Valldemossa al llarg del 2008, oferiren els següents resultats:

Municipi	Nre. targetes	Residents	Escolar/UIB	Carnet Gran/Verd	Altres	
Esporles.....	604.....	256.....	210.....	127.....	11	
Llucmajor.....	692.....	-.....	-.....	690.....	2	
Marratxí.....	7.727.....	4.049.....	2.246.....	1.363.....	69	
Puigpunyent.....	172.....	84.....	52.....	36.....	-	
Sineu.....	104.....	48.....	17.....	34	5	
Inca.....	1.470.....	793.....	204.....	466	7	
Sant Joan.....	81.....	29.....	14.....	36.....	2	
Calvià.....	2.589.....	1.276.....	527.....	781.....	5	
Campos.....	197.....	94.....	24.....	79.....	-	
Consell.....	21.....	9.....	9.....	3.....	-	
Felanitx.....	29.....	14.....	5.....	10.....	-	
Deià.....	19.....	12.....	7.....	-	-	
Mancor de la Vall.....	2.....	1.....	1.....	-	-	
Binissalem.....	7.....	5.....	-.....	2.....	-	
Valldemossa.....	19.....	10.....	3.....	6.....	-	
Santa Eugènia.....	25.....	3.....	1.....	21.....	-	
Manacor.....	2.....	2.....	-.....	-.....	-	
Total.....	13.760.....	6.685.....	3.320.....	3.654	101	
%08/07:.....	34.34.....	35.85.....	40.68.....	29.03.....	-22.31	

Estadística de gestió a 31.12.08:

Nombre de targetes sol·licitades	324.419
Anul·lades.....	61.838
Total de targetes actives	262.581
% 08/07: 18.65	

	Nre.	%
Distribució per perfils:		
Residents.....	153.575	58.49
No-residents	1.905	0.73
Carnet Gran.....	35.664	13.58
Carnet Verd	6.066	2.31
Escolars	22.529	8.58
Famílies nombroses.....	8.122	3.09
UIB (residents i no-residents).....	8.866	3.38
Entitats especials	2.182	0.83
Menors de 9 anys.....	23.672	9.02
Total	262.581	100,00

Distribució per edat:		
Menors de 17 anys	35.094	13.36
De 17 a 20 anys.....	17.087	6.51
De 21 a 30 anys.....	45.716	17.41
De 31 a 40 anys.....	47.498	18.09
De 41 a 50 anys.....	37.745	14.37
De 51 a 64 anys.....	38.409	14.
Majors de 65 anys.....	41.032	15.63
Total	262.581	100,00

Servei d'atenció a l'usuari:

- Línia 900, aprox. 1.500 (consultes i reclamacions)
- Atenció personalitzada (informació i incidències), aprox. 1.000

FINESTRETA ÚNICA EMPRESARIAL

Projecte desenvolupat amb la intervenció de la Comunitat Autònoma de les Illes Balears, el Ministeri d'Administracions Públiques (Agència Estatal Tributària i Tresoreria de la Seguretat Social), el Consell Superior de Cambres de Comerç, la Cambra de Comerç, Indústria i Navegació de Mallorca, Eivissa i Formentera i el Consell Insular de Mallorca.

Estadística de gestió (exercici 2008)

	Any 2008		Anys 99 a 08
	Nre.	% 08/07	Nre.
Noves empreses creades (1) any 2008	444	4,72	3.257
Empreses en tràmit de creació (2).....	24	-31,43	179
Consultes (3).....	1.095	-6,89	11.057
Total	1.617	-1,11	14.743

- (1) Empreses que s'han donat d'alta d'IAE i estan en funcionament.
- (1) Iniciat el procediment i pendent d'entrada en funcionament.
- (1) Assessorament a les consultes del futur emprenedor.

Tipologia dels expedients acumulats

(Període: novembre/99 a novembre/08)

Empreses creades: 3.229

	<i>Nre.</i>	
Per sector d'activitat:		
Activitats professionals.....	903	28%
Comerç major.....	115	4%
Comerç menor.....	510	16%
Construcció.....	281	9%
Hoteleria i turisme.....	172	5%
Indústria.....	106	3%
Serveis a empreses.....	488	15%
Serveis personals.....	584	18%
Sense determinar.....	70	2%
Per forma jurídica:		
Empresari individual.....	2.330	72%
Societat mercantil.....	561	17%
Comunitat de béns.....	332	10%
Cooperativa.....	6	0%
Per població:		
Palma.....	2.207	68%
Altres municipis.....	939	29%
Sense determinar.....	83	3%
Per sexe:		
Home.....	1.923	60%
Dona.....	1.297	40%
Sense determinar.....	9	0%

Dades d'interès:

- Total de llocs de feina creats: 2.429 (0,76 % de mitjana inicial per cada nova empresa).

INSTITUT MUNICIPAL D'INNOVACIÓ (IMI)

1. Recursos humans

(Plantilla real a 31 de desembre de 2008)

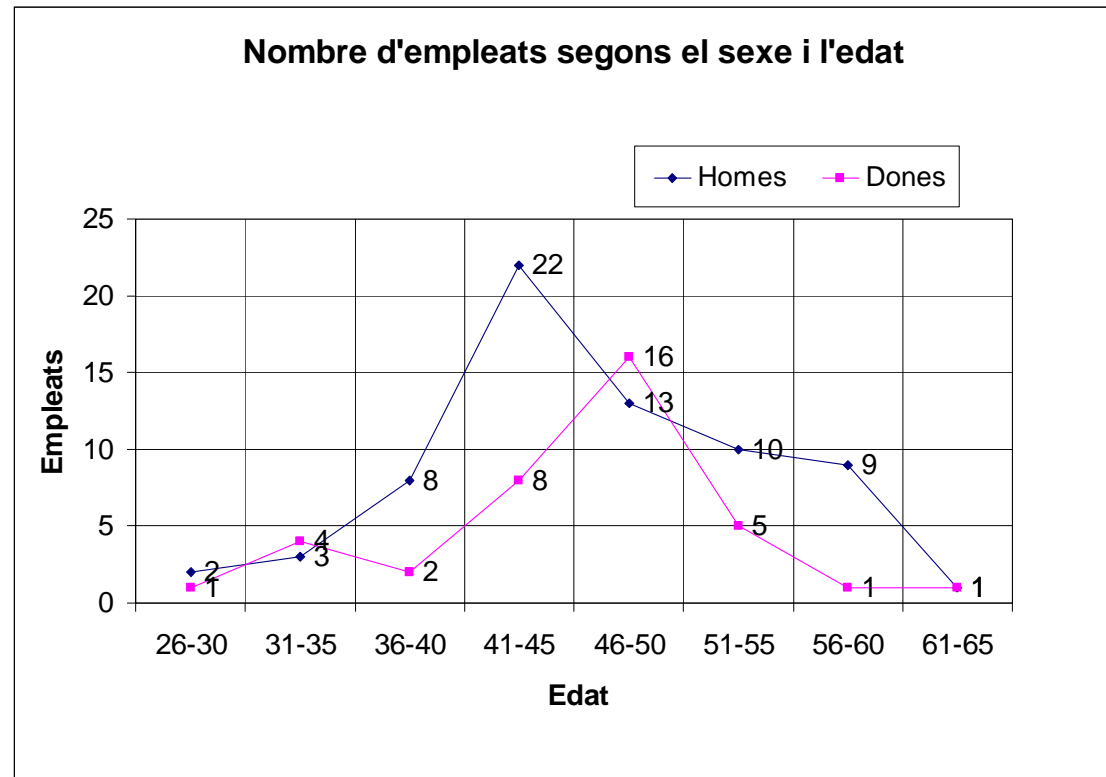

Plantilla real a 31/12/2008: 106. Homes:68; dones:38

Mitjana d'edat: 45,88 anys
 Mitjana d'edat dels homes: 46,44 anys
 Mitjana d'edat de les dones: 44,89 anys

2. Àrea d'Anàlisi de Recursos i Innovació (ARI)

1. Feines d'organització interna a l'Àrea:

- Elaboració del document de funcionament de l'ARI.
- Disseny del funcionament per al control i el seguiment de les peticions de feines, tasques i projectes que ha de realitzar l'IMI.
- Desenvolupament del funcional i col·laboració en la implantació del programari de Registre de l'IMI i del gestor de peticions.
- Depuració i introducció de la cartera de peticions pendents d'execució de les diferents àrees al sistema de gestió de peticions.
- Comparació del plec de condicions tècniques amb l'oferta de T-Systems i altres documents relacionats.

2. Participació a la negociació i l'elaboració de convenis de col·laboració amb altres administracions públiques

- Conveni 060.
- Conveni 010 - 012.
- Accés al Padró municipal per part dels organismes dependents del Govern de les Illes Balears.
- Conveni d'adhesió al registre d'altres administracions.
- Conveni xarxa SARA.
- Participació al Comitè Interadministratiu de les Illes Balears.

3. Feines i tasques per al compliment de la Llei 11-2007, d'accés electrònic dels ciutadans als serveis públics

- Reunions periòdiques amb persones de la CAIB.
- Estudi de les millors pràctiques que realitzen altres ajuntaments.
- Elaboració d'una proposta de pla d'actuació per implantar l'administració electrònica a l'Ajuntament de Palma.
- Col·laboració amb la FEM per a la publicació de la *Guía práctica de implantación de la Ley 11/2007*.
- Estudis i anàlisis de les diferents alternatives de signatura digital.

4. Cartes de serveis

- Col·laboració a la Carta de serveis sobre assistència a víctimes de violència domèstica i de gènere de la Policia Local de Palma.
- Col·laboració a la Carta de serveis del Servei d'Atenció Telefònica.

5. Gestió

- Participació a la campanya de llibres de text amb Educació.
- Descentralització del Registre General de Sortida.
- Estadístiques d'expedients de Disciplina, Obres i Multes per a la Gerència d'Urbanisme.

6. Visites a altres administracions

- Ajuntament de Gijón.
- OTIC-Ib-Salut.
- Ajuntament de Sevilla.
- Institut Municipal d'Informàtica de Barcelona.
- Junta d'Andalusia.
- Ajuntament de Màlaga.

7. Assistència a jornades i actes

- Jornada d'Administració Local a la FELIB.
- Jornades de Firma Electrònica CERES-MADRID.
- Jornades d'Administració Electrònica-CAIB.
I Jornada de Qualitat als Centres d'Atenció Telefònica a les AP.
- Plataforma Front Office TRAMITA de Telefónica.
- ORACLE. Plataforma Front Office. Solucions ORACLE.

- SM2. Service BUS. Solucions ORACLE.

8. Gestió externa

- Patronat Municipal de l'Habitatge – SITIBSA.

- Policia Local. PDA policies locals.

- Policia Local. Gestió de serveis i recursos humans.

- Policia Local. Sistema de control d'accessos i presència per impremta digital.

- Policia Local. Compliment laboral.

- Policia Local. Passarel·la amb EUROCCOP.

- Policia Local. Gestió d'accidents de trànsit i atestats.

- Policia Local. Altres peticions.

- Hisenda. Protocol per a nous conceptes de cobrament.

- EMT. Targeta Ciutadana. Estampadors.

- EMT. Videovigilància.

- La Caixa. Passarel·la de pagament per Internet.

- SERMEPA. TPV-PC amb la Caixa.

- Arxiu Municipal.

9. Prefuncional

- GGT- procediments per a l'aplicació de la taxa per substitució en TCI de Palma i pobles.

- Descentralització del Registre General de Sortida.

- Col·laboració a la implementació de l'expedient per Internet de l'obra menor simple.

- Col·laboració a la implementació de l'expedient de l'obra menor exprés .
- Col·laboració a la implantació de discoverer Llicències d'Activitats i Obres.
- Col·laboració a la reenginyeria de la Inspecció Tècnica d'Edificis.

10. Subvencions

- Avanza 1. Projecte de desenvolupament d'una aplicació informàtica per a la gestió de les dades cadastrals.
- Avanza 1. Convergència amb la xarxa de veu i dades a l'Ajuntament de Palma.

11. Simplificació de procediments

- Simplificació del procediment dels decrets de batlia.

3. Àrea d'Informàtica

3.1. Secció d'Informàtica, Desenvolupament d'Aplicacions i Comunicacions

- Aplicació informàtica per a la gestió del PMEI. Fase 1: preinscripcions i matrícula.
- Aplicació informàtica per a la gestió del PMEI. Fase 2: gestió econòmica.
- Quadres de comandament Gerència d'Urbanisme.
- OMIC-Instal·lació de l'aplicació de registre de TAO lligat als seus expedients nous S/390.
- Desenvolupament de la passarel·la de pagaments.
- Formació en la BD Discoverer dirigida a personal de l'IMFOF.
- Modificació de l'aplicatiu RTL per a unificació de la fracció impagada i de les pendents de cobrament en un document únic amb el càlcul del interessos corresponents.
- Desenvolupament d'un nou producte que l'IME ha d'oferir als usuaris: BONO10.
- Apropiament del Servei de Notificadors a la ciutadania.
- Aplicació per a gestió dels cadàvers que entren al Centre Sanitari Municipal.
- Reenginyeria d'expedients d'obra menor i obra menor simple.
- Sindicació de continguts del web de la Fundació IBIT i el web municipal.

- Web IMTUR - Incidències i introducció de continguts.
- Gestió de sol·licituds de llicències d'obra menor simple per Internet.
- Aplicació per registre de les sol·licituds d'informació dels regidors, proposicions al Ple, preguntes orals al Ple i precís i preguntes al Ple.
- Descentralització del Registre de Sortida-adaptació informàtica.
- Sistema MULTASCAN, empresa TRADESEGUR.
- Wi-Fi als 29 centres culturals.

3.2. Servei d'Atenció a l'Usuari (Help-desk)

- Avaries totals	3.266
- PC nous instal·lats	175
- PC substituïts	278
- Impressores noves instal·lades	50
- Impressores substituïdes	53
- Escàners nous instal·lats	3
- Escàners substituïts	1
- Monitors nous instal·lats	123
- Monitors substituïts	128

4. Àrea de Cartografia i Cadastre

4.1. Departament de Cartografia

Manteniment de la base de dades cartogràfica (BDC) del municipi

Actualització de la BDC mitjançant aixecaments topogràfics

- Expedients d'actuacions urbanístiques de diversa índole aixecats topogràficament: 44.
- Superfície afectada: 338 hectàrees de la zona urbana de Palma.
- Superfície topogràfica actualitzada, editada i integrada a la BDC: 342 hectàrees.
- Plànols a escala 1/500 afectats i actualitzats: 88.
- Superfície afectada: 1.099 hectàrees.
- Expedients urbanístics pendents d'actualitzar cartogràficament a 31/12/2008: 197.
- Superfície afectada: 963 hectàrees.

Actualització de la BDC mitjançant aixecaments aerofotogramètrics de la zona urbana i superfície cartografiada a escala 1/500 amb el vol de 2005-06

- Models fotogramètrics restituïts: 263 (35%).
- Superfície afectada: 2.802 hectàrees (32%).
- Models fotogramètrics editats i integrats a la BDC: 260 (35%).
- Superfície afectada: 2.794 hectàrees (32%).
- Plànols 1/500 afectats i editats: 294.
- Superfície afectada: 3.285 hectàrees.

Realització dels vols fotogramètrics digitals del terme municipal de Palma

- Integrat al PNOA 10 (Pla nacional d'ortofotografia aèria 10) i conjuntament amb l'IGN i SITIBSA s'han realitzat l'abril de 2008 els vols fotogramètrics digitals de tota la superfície del terme municipal, amb una resolució o gsd de 0,15 m, i un altre exclusivament de la zona urbana i voltants, amb una resolució o gsd de 0,06 m.
Amb les imatges aèries obtingudes en aquests vols s'actualitzarà la cartografia topogràfica bàsica municipal i s'elaboraran les oportunes ortofotografies aèries.

Actualització de la BDC mitjançant aixecaments aerofotogramètrics de la zona urbana i superfície cartografiada a escala 1/2000 amb el vol del PNOA 10 de 2008

- S'han duit a terme els processos d'aerotriangulació digital d'aquest vol.

Construcció d'ortofotografies aèries del terme municipal amb les imatges del vol PNOA 10 2008 gsd 0,15 m

- Ortofotografies aèries E= 1/2000, gsd 20:28 de 134 (21%)
- Ortofotografies aèries E= 1/5000, gsd 50:4 de 30 (13%)

Arxiu digital d'imatges aèries

- Processament digital i integració a l'arxiu digital d'imatges de 2622 imatges digitals provinents dels vols fotogramètrics PNOA 10 i ortofotografies aèries que se'n deriven.
- Imatges aèries i ortofotos incloses a l'arxiu a 31/12/2009: 14.573.

Altres projectes**Transformació entre els sistemes de referència geodèsics ED50-IMI i ETRS89**

- Construcció d'utilitats i reixeta NTV2 especial per a la transformació entre sistemes i integració i adaptació a programari específic.

4.2. Departament de Cadastre

Durant aquest període s'han realitzat de forma genèrica les següents actuacions:

Manteniment del Cadastre d'urbana

a.	Revisió i actualització de les dades jurídiques per 901, plusvàlues i documents de Recaptació, Territorial i Patrimoni.....	12.000 càrrecs
b.	Altes de finques.....	300 finques
c.	Actualitzacions d'adreces de finques per a Estadística Municipal.....	150 parcel·les
d.	Manteniment per a actuacions diverses: correcció de superfícies de parcel·les i locals, modificacions de l'estat de conservació, antiguitat, tipificació d'edificis, etc.....	500 parcel·les
e.	Altes i baixes de parcel·les per execució de sòls urbanitzables programats i unitats d'actuació, segregacions, etc.....	300 parcel·les
f.	Ampliacions i reformes de finques.....	300 finques
g.	Referències afectades per recursos resolts o informats al Centre de Gestió Cadastral.....	250 finques
h.	Altes de càrrecs a les bases, recollides al Padró.....	6.733 càrrecs
i.	Agrupacions i segregacions de càrrecs.....	200 càrrecs

Manteniment del Cadastre de rústica

a.	Actualitzacions de parcel·les rústiques.....	25 parcel·les
b.	Canvis de titular	50 titulars

Expedients per al manteniment tramesos a la Gerència Regional del Cadastre

- a. Expedients tramesos 980 expedients

Treballs realitzats per a organismes, entitats externes i altres àrees municipals

- a. Treballs i peticions ateses..... 300 sol·licituds

Documents escanejats a la Base de dades documental

Durant l'any 2008 s'han escanejat 18.500 documents

Altres treballs

Assistència al desenvolupament informàtic dels programes d'intercanvi d'informació cadastral: fitxers FIN realitzats a l'IMI.

Assistència a l'anàlisi d'una nova aplicació informàtica per al tractament i la gestió de la informació cadastral.

Objectius prioritaris

Durant l'any 2008, amb motiu de la notificació massiva de dades per la revisió de la Ponència de valors del terme municipal de Palma s'ha donat prioritat als treballs dirigits a incorporar a les bases cadastrals del municipi, dependents de la Direcció General del Cadastre, tota la informació disponible a l'Àrea de Cartografia i Cadastre de l'IMI.

4.3. Centre de Documentació Cartogràfica (Casa del Mapa)

Subministrament d'informació cartogràfica a usuaris municipals, organismes públics, empreses i particulars de productes propis i de tercers amb un import total de vendes, segons preus públics de 2008, de 105.925,37 €.

INSTITUT MUNICIPAL DE FORMACIÓ OCUPACIONAL I FEINA (IMFOF)

RECURSOS HUMANS

Gerent	1
TS economista	1
TS administració.....	1
TS juridicoadministratiu.....	1
TS recursos humans.....	2
TS formació	7
TS ocupació.....	4
TS promoció econòmica	4
TS creació d'empreses	1
TS estudis i projectes.....	1
TS estudis i projectes - especialitat de màrqueting i comunicació.....	1
TM gestió econòmica.....	2
TM recursos humans	1
TM ocupació	10
TM promoció econòmica	1
TM estudis i projectes - noves tecnologies	1
Secretària de direcció.....	1
Administratiu d'economicofinancer	2
administratiu de recursos humans	1
administratiu de creació d'empreses	1
administratiu de formació	2
aux. administratiu de juridicoadministratiu.....	1
Aux. administratiu d'economicofinancer.....	1
Aux. administratiu d'ocupació	4
Total	52

ÀREA D'OCUPACIÓ

1. Informació i orientació laboral

El Servei d'Informació i Orientació Laboral de l'IMFOF és un servei que acull, informa i orienta de manera personalitzada les persones que es troben en procés de recerca de feina. L'objectiu és facilitar a la ciutadania de Palma la integració al mercat laboral.

• *Club de la Feina*

Durant l'any 2008 els clubs de la feina del carrers de la Ferreria, de Son Gotleu i d'en Morei atengueren **13.749** visites, una aflluència superior a la del 2007 en un 22%. Es varen tancar el clubs del Terreno, Son Cladera i Califòrnia. A més, es va posar en marxa el Club de la Feina del carrer d'en Morei.

- **Servei general de la Xarxa Municipal d'Orientació**

El 2008 un total de **1.121** persones utilitzaren aquest servei, amb preponderància de dones (56,29%).

- **Servei d'Orientació Laboral per a l'Ocupació i l'Autoocupació (OLOA)**

El 2008 un total de **3.664** persones utilitzaren aquest servei (un 47% homes i un 53% dones).

- **Servei d'Orientació de Reforç (SOR)**

Aquest projecte es va iniciar l'1 de novembre i pretén desenvolupar itineraris integrals d'inserció personalitzats, a partir d'actuacions que tinguin com a punt de partida una acció diagnòstica que doni lloc a la programació i posada en marxa d'actuacions adequades per a l'acompanyament de l'usuari en el seu procés d'inserció mitjançant els recursos que ofereix el SOIB i altres polítiques actives d'ocupació. El nombre d'usuaris que es preveu atendre des del Servei és de 3.300.

2. Intermediació laboral

El servei d'intermediació laboral consisteix a dur a terme diferents actuacions de difusió, sensibilització i promoció de l'ocupació, per apropar els dos vessants del mercat laboral – demandants i oferents de feina – en un marc de qualitat, fomentant la contractació de col·lectius amb dificultats d'inserció.

Durant aquest any cal destacar la millora i optimització del nostre web, que ha permès posar la tecnologia al servei de la ciutadania donant-li la possibilitat d'accedir a totes les nostres ofertes de feina directament, d'una manera còmoda, ràpida i directa. Això ens ha suposat un increment de persones que visiten el web interessades en les nostres ofertes de feina. Així, hem passat de 18.951 el 2007 a **22.138** autocandidatures rebudes per Internet el 2008.

- **Agència de Col·locació** Durant l'any 2008 l'Agència ha posat en contacte **6.160** persones desocupades o en situació de millora d'ocupació amb **1.094** llocs de feina. D'aquests, un 52,01% varen cobrir-se satisfactòriament, la qual cosa suposa un total de **569** contractacions promogudes. El 2008, l'Agència va tenir **4.582** noves inscripcions.

- **Borsí del Petit Comerç (BPC)**

A través del Borsí es varen gestionar 113 ofertes de feina especialitzades i es varen col·locar 65 persones amb perfil comerç.

- **Serveis de suport a la selecció de personal**

Es varen realitzar entrevistes per a 39 ofertes de feina i hi participaren 312 persones.

Es varen dur a terme 33 dinàmiques grupals de preselecció i hi varen participar 132 persones.

S'han gestionat 15 ofertes vinculades al Projecte PROIB i s'han realitzat 88 entrevistes.

- **Projecte de comercialització**

El Departament d'Intermediació ha elaborat un projecte de visites a empreses i entitats (col·legis professionals i centres de formació), amb l'objectiu de fer una difusió del servei per convertir-nos en el seu principal mitjà de reclutament, fomentar la inserció dels demandants de feina i afavorir la intermediació laboral.

- **Projecte d'optimització de l'ocupació**

Aquest Projecte neix de la necessitat i de la importància de gestionar i manejar la informació d'una manera sistemàtica i fer un reajustament i actualització de les dades que afecten els demandants d'ocupació registrades a la base de dades, amb la finalitat d'aconseguir idoneïtat entre el treball i les condicions laborals que sol·liciten i les exigències del mercat laboral actual; en definitiva, les condicions requerides pels empresaris. Això ens permetrà ser més àgils, eficaços i eficients amb els nostres clients: demandants de feina i empreses, optimitzar fluxos entre ambdós i millorar processos interns entre la resta de professionals de l'àrea.

- **Projecte de buidatge de premsa**

El Projecte va dirigit a empreses que publiquen les seves ofertes als diaris (*Última Hora* i *Diario de Mallorca*) majoritàriament els caps de setmana i que siguin susceptibles de fer ofertes de feina que fomentin la inserció dels nostres usuaris i el desenvolupament local mitjançant la intermediació laboral. L'objectiu que es pretén aconseguir és la col·laboració d'aquestes empreses per obtenir la gestió de les seves ofertes mitjançant un contacte personalitzat i la difusió dels serveis del Departament d'Intermediació Laboral.

- **Projecte IBjobs**

Aquest Projecte té com objectiu aconseguir una major difusió de les ofertes de feina gestionades des de l'IMFOF mitjançant la col·laboració amb el Portal d'Ocupació de les Illes Balears www.IBjobs.net.

3. Serveis i iniciatives d'inserció

Aquests programes s'adrecen específicament a les persones usuàries dels Serveis Socials municipals i a les sol·licitants de feina que es troben en situació o en risc d'exclusió social. Les iniciatives d'inserció promouen la contractació d'algunes d'aquestes persones amb interès per desenvolupar una ocupació remunerada. Com a norma general, la contractació de les persones s'emmarca en un projecte d'interès social i/o col·lectiu de durada determinada.

- **Projecte d'itinerari integrat per a persones en risc d'exclusió**
- **Servei d'informació i orientació laboral per a persones que perceben la renda mínima d'inserció**

El desenvolupament d'ambdós projectes ha reflectit dades molt satisfactoris respecte de la intervenció efectuada, ja que més de **182** persones han millorat la seva qualificació mitjançant la participació en accions de suport formatives i laborals, i els percentatges d'inserció assolits han estat del 28% i del 19%, des del Projecte Integrat i el d'RMI, respectivament.

- **Projecte d'inserció laboral per a persones afectades pel Pla de reallotjament de Son Riera**

Durant l'any 2008 s'han atès un total de **43** persones i el nombre de persones inserides en el mercat laboral ha estat d'11.

- **Iniciativa d'inserció "Impulsant Palma" (conveni entre el SOIB i les corporacions locals)**

Aquest projecte va promoure les contractacions d'un total de **12** persones procedents de col·lectius amb dificultats d'inserció laboral perquè prestassin serveis d'interès general i social en àmbits com el medi ambient, els serveis de millora col·lectiva i el desenvolupament cultural. El projecte es va iniciar el desembre de 2007 i va finalitzar el 30 de juny de 2008

- **Servei d'Acompanyament a l'Ocupació (SAO)**
- **Iniciativa d'inserció Voravies**

Durant l'any 2008 s'han contractat **11** persones dins aquesta iniciativa laboral.

- **Iniciativa d'inserció "Reactiva't"**

Aquest projecte es va iniciar al mes de desembre i està emmarcat en el conveni del Pla de reactivació de l'ocupació de les Illes Balears (PROIB). El mes de desembre es varem contractar **44** persones.

- **Iniciativa d'inserció "Feim feina" (conveni entre el SOIB i les corporacions locals)**

El projecte es va iniciar el novembre del 2008 i es varem contractar **69** persones que en la seva majoria presenten dificultades per a la inserció laboral.

4. Resum estadístic

Perfil d'usuaris d'ocupació de 2008

Sexe

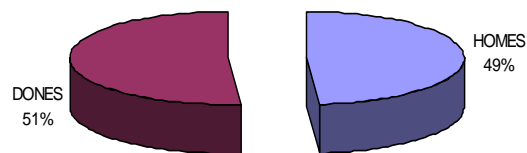

Edat

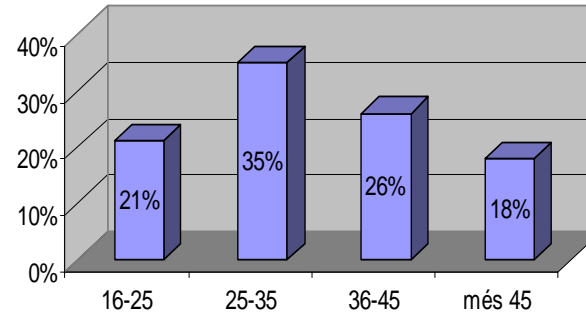

Nivell d'estudis

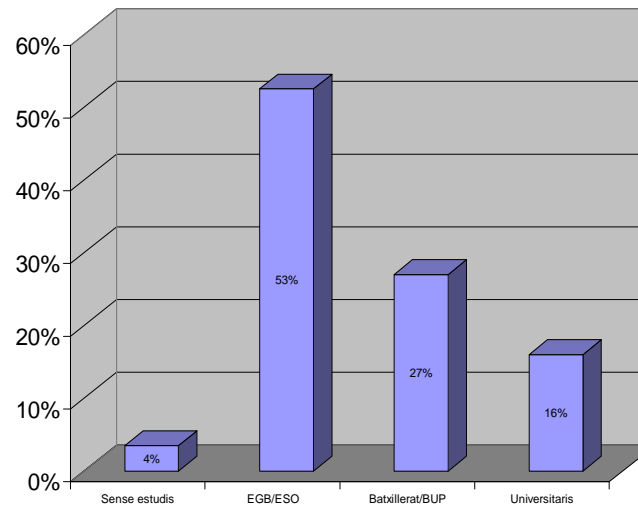

Usuaris de cada servei

	Usuaris
Club de Ferreria:	1.771
Club Califòrnia.....	987
Club Son Cladera.....	355
Club Son Gotleu.....	598
Club El Terreno/Morei	541
Xarxa	1.224
OLOAS	4.118
Projecte integrat.....	773
Programa renda mínima d'inserció	191
Inserció laboral Programa reallotjament Son Riera	43
Impulsant Palma.....	12
Voravies	11
Feim feina.....	69
Agència de Col·locació	<i>Nre</i>
Inscrits	4.582
Ofertes	1.009
Llocs oferts.....	1.094
Col·locacions	569
Noves inscripcions	4.582
Suma dels usuaris del Club i els inscrits a l'Agència	8.834
Persones desocupades	
Persones en actiu	

Ofertes professions més sol·licitades per les empreses

	<i>Nre.</i>	<i>%</i>
Auxiliar administratiu	129	12,78
Dependent.....	52	5,15
Recepcionista/telefonista	40	3,96
Tècnic en formació	37	3,67
Administratiu comptable.....	37	3,67
Tècnic d'educació infantil	34	3,37
Delegat comercial.....	32	3,17
Administratiu.....	25	2,48
Orientador laboral	22	2,18
Educador social.....	22	2,18

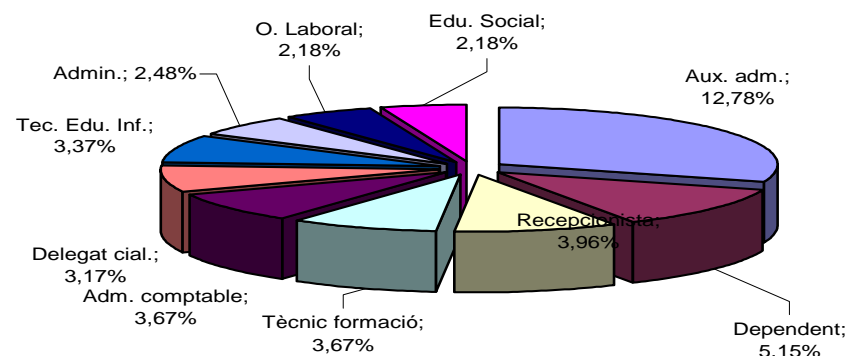

ÀREA DE FORMACIÓ

1. Programes mixts de formació i ocupació

La seva finalitat és millorar la capacitat d'inserció professional de persones desocupades que, mitjançant una contractació directa per part de l'IMFOF, combinen la formació ocupacional i la realització d'obres i/o serveis d'utilitat pública que proporcionen experiència laboral en determinades especialitats professionals. Són projectes cofinançats pel SOIB.

• Tallers d'ocupació

El 2008 participaren en aquests tallers 46 alumnes, varen finalitzar 2 accions i se'n varen iniciar 2 més, amb un total de 3.840 hores de formació.

- Taller d'ocupació de manteniment d'instal·lacions esportives II
- Taller d'ocupació Ses Cases del Retiro VII
- Taller d'ocupació de manteniment d'instal·lacions esportives III
- Taller d'ocupació de foment de l'autonomia personal

• Escoles taller i cases d'ofici

L'objectiu d'aquestes escoles tallers és capacitar treballadors en situació d'atur menors de 25 anys en una especialitat formativa que faciliti la seva inserció o reinserció posterior en el mercat de treball local, mitjançant la realització d'una tasca remunerada d'interès general o social.

El 2008 participaren a aquests tallers 81 alumnes, es varen fer 3 accions formatives i es varen donar 3.600 hores de formació.

- Escola taller Bellver III
- Escola taller Llevant
- Casa d'oficis monitor/ra esportiu/iva

2. Formació ocupacional

L'IMFOF, des de la seva creació l'any 1998, és un centre col·laborador del Govern de les Illes Balears per a la impartició de diverses accions que constitueixen els programes de formació professional ocupacional. Aquestes accions formatives –cursos, seminaris i altres activitats–, de durada i contingut variable, tenen com a objectiu proporcionar una preparació laboral específica relacionada amb les ocupacions més sol·licitades en el mercat laboral, per aconseguir un major nivell d'ocupabilitat i facilitar la inserció laboral dels alumnes.

- **Programes de fons propis del SOIB**
- **Pla de formació i inserció professional (Pla FIP)**

Actuacions més destacades:

Restauració en fusta
Argenter
Terrissarier-ceramista

- **Projecte integrat de formació**
- **Programa "Palma activa" de pràctiques a empreses**
- **Programes específics adreçats a joves**
"Amb mesura 2008"

3 - Escola d'Oficis Artesans Sa Gerreria

- **Servei de Motivació**
- **Cursos monogràfics i tallers oberts**
- **Formació transversal**

4. Resum estadístic 2008

Oferta formativa	2007	2008	% 07/08
Nombre d'accions	62.....	69	-1,43
Hores	17.368.....	14.776	-14,92
Alumnes.....	1.160.....	1.239	6,81

	Accions	Hores	Alumnes
Escola d'Oficis Artesans Sa Gerreria.....	18.....	1.731	251
Servei de Motivació	9.....	1.026.....	172
Formació transversal bàsica.....	1.....	140.....	21
Altres (privats, monogràfics, etc.).....	8.....	565.....	58
Programació mixta de formació-ocupació per a menors de 25 anys	3.....	3.600	81
ET Llevant (06/08).....	1.....	1.520.....	37
ET Bellver 3 (06/08).....	1.....	1.680.....	34
CO monitor/ra esportiu/iva(08/09)	1.....	400.....	10
Programació mixta de formació-ocupació per a majors de 25 anys	4.....	3.840	46
TO manteniment d'instal·lacions esportives II (07/08).....	1.....	1.520.....	10
TO manteniment d'instal·lacions esportives III (08/09).....	1.....	400.....	10
TO foment de l'autonomia personal (08/09).....	1.....	400.....	10
TO Ses Cases del Retiro VII (07/08)	1.....	1520.....	16
Fons propis del SOIB	24.....	2.652	372
Pla FIP	6.....	1.000	87
Projecte Integrat / Treball@0't	9.....	1.350	152
Programa "Palma activa"	4.....	329	212
Projecte "Amb mesura 2008"	1.....	274	68
TOTAL	69.....	14.776.....	1.239

Persones que han realitzat cursos per sexe

	Nre	%
Dones.....	664.....	53,59
Homes.....	575.....	46,41
Total.....	1239.....	100

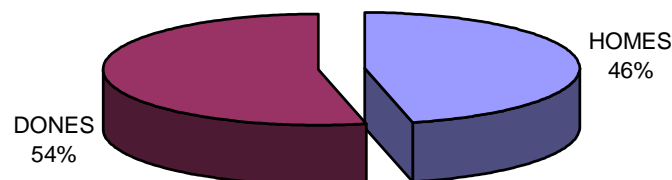

ÀREA DE CREACIÓ D'EMPRESES

1. Suport a la creació d'empreses

Aquest servei dona suport tècnic i motivació a les persones que volen crear la seva pròpia empresa.

- **Servei d'atenció a l'emprenedor**

Un dels objectius de l'Àrea és fomentar la creació d'empreses i promoure la cultura emprenedora. Amb aquesta finalitat l'IMFOF presta un servei d'assessorament a l'emprenedor des que sorgeix la idea de negoci fins que finalment l'empresa resulta constituïda.

Durant l'any 2008 aquest servei va assessorar un total de 1233 emprenedors i 986 nous projectes empresarials. Aquestes dades representen un increment del 56% respecte del nombre d'emprenedors atesos durant l'any 2007 i un increment del 38% respecte del nombre de projectes assessorats el 2007.

<i>Nre. projectes</i>	<i>Nre. emprenedors</i>	
Projectes assessorats a les oficines de l'IMFOF.....	579.....	806
Projectes assessorats a la Finestra Única Empresarial	407.....	427
Total.....	986.....	1233
% 07/08	38%.....	56%

Del total d'empreses assessorades durant el 2008 es va assolir la creació de 62 empreses. S'estima que els emprenedors que varen iniciar la seva activitat com a empresaris varen contribuir a la generació d'un total de 107 nous llocs de feina.

Desglossament per rang d'inversió i endeutament de les empreses creades

<i>Import de la inversió o préstec</i>	<i>% empreses import inversió</i>	<i>% empreses import del préstec</i>
Fins a 6.000 €.....	8.....	8
De 6.001 a 12.000€.....	4.....	5
De 12.001 a 24.000 €.....	18.....	7
De 24.001 a 60.000 €.....	17.....	8
De 60.001 a 100.000 €.....	10.....	3
A partir de 100.001 €.....	5.....	2
NS/NC.....	0.....	29

Comparativa anual 2007-2008

	<i>Nre. empreses creades</i>	<i>Nre. de llocs de feina creats</i>
Any 2007.....	75.....	160
Any 2008.....	62.....	107
Variació.....	-3%.....	-25%

- **Finançament per a emprenedors**

Microcrèdits la Caixa 2008 i FIDEM- La Caixa 2008

<i>Projecte</i>	<i>Activitat</i>	<i>Inversió necessària</i>	<i>Préstec sol·licitat</i>	<i>Aportació pròpia</i>
Brentak	Tractament protector per a vehicles.....	19.051,00 €.....	12.998,00 €.....	6.053,00 €

Jamones Ku-Ka	Distribució de productes d'alimentació	21.131,00 €.....	18.000,00 €.....	3.131,00 €
Ombu	Centre de fisioteràpia	14.835,48 €.....	14.093,70 €.....	741,78 €
Rotulox	Retolació i impressió digital	28.127,20 €.....	14.807,20 €.....	13.320,00 €
Bon Profit, menjars preparats....	Menjars preparats	35.786,81 €.....	13.242,66 €.....	22.544,15 €
Total.....		118.931,49 €.....	73.141,56 €.....	45.789,93 €

- **Concurs Eureka**

El concurs Eureka és un concurs d'idees empresarials que té com a objectiu el foment de l'esperit emprenedor i la creació d'empreses a Palma. Els concursants reben informació en gestió empresarial, suport en la redacció del pla d'empresa i seguiment una vegada que l'empresa està creada.

Durant l'any 2008 es desenvolupa la VI edició del concurs. Hi participaren 86 projectes, la qual cosa suposa un augment del 115% respecte del 2007, i es varen repartir un total de 17.250 € en premis en metàl·lic.

Primer premi:

- Geoexplorer. Exploracions tècniques amb equipament de georadar, radiodetecció i interpretació de dades.

Segons premis (2):

- Control & Comfort. Domòtica. Disseny i planificació de projectes per al control tècnic d'un edifici.
- Head Dance. Animació d'esdeveniments, basada en la superposició d'imatges en temps real.

Tercers premis (3):

- Alería Pastisseria. Comerç.
- Miniestudi. Disseny i comunicació audiovisual
- Centro Veterinario Son Dureta. Clínica veterinària amb serveis de tenda, perruqueria, residència i ensinistrament.

2. Foment de l'esperit emprenedor

L'IMFOF ofereix un conjunt d'activitats per fomentar l'esperit emprenedor, adreçades a col·lectius amb baixos índexs de motivació. D'una manera lúdica facilitam informació i informam sobre la possibilitat de crear la seva pròpia empresa.

- **Xerrades de motivació i de foment de l'esperit emprenedor**
- **Assistència a fires i trobades (Saló Nàutic de Palma, Fira Dones Gestionant)**
- **Edició de guies i material de suport**

3. Servei de consolidació d'empreses

Es tracta d'un servei de consolidació empresarial dirigit a empreses de nova creació. Amb aquest servei oferim suport durant els primers anys d'activitat empresarial. L'objectiu és aconseguir la consolidació de les noves empreses creades al municipi de Palma.

- **Servei d'Informació i Promoció Empresarial**
- **Viver d'Empreses**

<i>Empreses instal·lades</i>	<i>Activitat</i>	<i>Entrada Viver</i>	<i>Sortida Viver</i>
Langsys.....	Serveis d'aprenentatge d'idiomes.....	01/08/2006	31/07/08
Serveis de Qualitat i Medi Ambient Marmic, SL ..	Empresa de serveis dedicada a la implantació de sistemes de qualitat i medi ambient, PRL i formació	01/10/2006	
Digital Balear Sport, SL.....	Diari digital especialitzat en l'esport balear.....	02/03/2007	28/02/2009
Gabinete Psicologia Semar.....	Gabinet de psicologia	04/04/2007	31/03/2009
Mooi Comunicació Creativa.....	Disseny gràfic i publicitat	08/01/2008	

- Cafès col·loquis empresarials

- Un cafè amb... Marc Crous. "La marca com a avantatge competitiu"	19/09/2008
- Un cafè amb... Marisa Barral. "Coaching: la importància en la gestió d'equips"	31/10/2008
- Un cafè amb... Bartomeu Deyà. "Fórmules de finançament empresarial"	28/11/2008
- Un cafè amb... Joan Ramis. "Innovació empresarial"	19/12/2008

4. Resum estadístic

Creació d'empreses

Nous emprenedors atesos.....	1.233
Projectes assessorats.....	986
Empreses creades.....	62
Llocs de feina creats	107
Empreses instal·lades al Viver	5
Import dels microcrèdits concedits a emprenedors	73.141,56 €
Inversió induïda	686.978 €

Perfil de les persones emprenedores

<i>Per sexe</i>	
Dones	677
Homes.....	556
Total.....	1233
<i>Per edat</i>	
Menys de 26 anys	95
Entre 26 i 35 anys.....	483
Entre 36 i 45 anys.....	374
Més de 45 anys	279
En rang no definit	2
Total.....	1233

Per situació laboral	
Persones ocupades per compte d'altri	439
Persones ocupades per compte propi	174
Persones aturades menys d'un any	507
Persones aturades més d'un any.....	75
Estudiants.....	27
Pensionistes.....	11
Total.....	1233

Per nivell acadèmic	
Llicenciatura/enginyeria tècnica	196
Diplomatura /enginyeria tècnica.....	197
BUP/batxillerat.....	425
FP II / cicle formatiu de grau superior.....	81
FP I / cicle formatiu de grau mitjà.....	80
EGB/ESO	163
Estudis primaris.....	85
Sense estudis.....	3
Ensenyances artístiques.....	3
Total.....	1233

PER SEXE

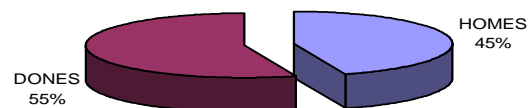

PER EDAT

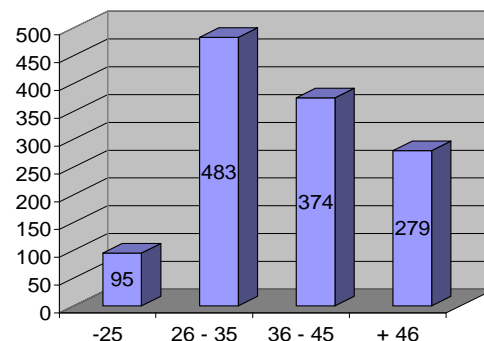

ÀREA DE PROMOCIÓ ECONÒMICA

1. Posada en marxa del Conveni Palma Districtes Empresarials:

L'IMFOF promou, juntament amb 21 associacions empresarials, la posada en marxa del projecte per a la dinamització dels sectors econòmics de la ciutat, que beneficia més de 1.300 empreses locals.

Algunes de les activitats realitzades al 2008 (35) són: Fira del Llibre, Balears de Aesthetic Quality, Aula Culinària a Santa Catalina, Jornada de Cromoteràpia i Relaxació, Juliol Gastronòmic, "Posa't Guap@", Jornades de Degustació de Vi Mallorquí, Dia de l'Esteticista, etc.

2. Accions i projectes 2008

- Col·laboració a la XXIV Mostra de Cuina Mallorquina i Mediterrània (2008).
- Participació a la Nit del Vi (2008).
- Participació a la Passarel·la Ciutat de Palma 2008.
- Realització de Cicle de Música (2007 i 2008).
- Participació al Mallorca Surf Action (2007 i 2008).
- Col·laboració al IX i X Campionat de Cuiners de les Balears.
- Col·laboració a Tapalma (2007 i 2008).
- Col·laboració al programa de TV *Sa nostra senalla*, de Canal 4.
- Realització del programa promocional "Sa Llotja viu-la".
- Realització de la campanya "Regala Nadal, regala Palma" (Nadal 2008).
- Col·laboració al programa Incyde (2007 i 2008).
- Gestió de l'itinerari guiat "Tradició i modernitat: el comerç històric de Palma" (2007 i 2008).
- Plànol d'empreses i serveis de la Soledat, el polígon de Llevant i la zona de Pere Garau (2n semestre de 2007).
- Realització de l'exposició "300 anys d'artesanía, pastors i betlems".
- Concurs Eureka 2008.

3.- Fires i mercats 2008

- Realització de la I Fira Ran de Mar del Molinar (2008).
- Participació a la Fira de Son Ferriol (2008).
- Creació del 1r mercat artesà nocturn de la Llotja (2008).

DEPARTAMENT DE QUALITAT

IMPLANTACIÓ DMS.

RECEPCIÓ QUEIXES I SUGGERIMENTS.

RECEPCIÓ DE QUEIXES.

RECEPCIÓ DE SUGGERIMENTS.

RECEPCIÓ DE FELICITACIONS.

RECEPCIÓ DE DEMANDES.

RECEPCIÓ D'INCIDÈNCIES.

NIVELL DE RESOLUCIÓ DEL DMS.

PERCENTATGE RESOLUCIÓ DMS.

MITJANA RESOLUCIÓ DMS I NC.

ESTAT GENERAL DEL GESTOR DMS.

TASQUES RELATIVES A LA IMPLANTACIÓ DEL DMS.

DESENVOLUPAMENT SUBPROCESSOS PROMOCIÓ SOCIOECONÒMICA.

ASSISTÈNCIA.

VALORACIÓ SATISFACCIÓ GENERAL.

VALORACIÓ QUALITAT DEL SERVEI.

VALORACIÓ EXECUCIÓ DEL SERVEI.

ALTRES ASPECTES.

GRUPS DE MILLORA DE LES UIAPS.

RELACIONS EXTERIORS.

CURS SOBRE EL SISTEMA DE QUALITAT.

PERFIL DELS PARTICIPANTS.

VALORACIÓ DE CURS PELS ASSISTENTS.

RESULTATS AUDITORIES.

RESULTATS 1A AUDITORIA DE SEGUIMENT.

RESULTATS 2A AUDITORIA DE SEGUIMENT.

IMPLANTACIÓ DMS.

El 14 de juliol de 2008 es va posar en marxa la aplicació anomenada DMS (Demanda Municipal de Servei), la qual té per objectiu ajudar a :

- Gestionar i tramitar totes les demandes (queixes, suggeriments i felicitacions) realitzades per la ciutadania a l'Ajuntament de Palma, així com la comunicació d'aquestes accions.
- Gestionar els suggeriments de millora i no conformitats que comuniquin els treballadors de l'Ajuntament de Palma.
- Gestionar les No conformitats i suggeriments de millora que es detectin a les auditories de qualitat.

Per a la posada en marxa del DMS es varen tenir en compte tots els suggeriments realitzats pels responsables de procés, així com l'anàlisi de les queixes rebudes fins aquell moment.

Després de mesos d'anàlisi i desenvolupament informàtic, el 3 de juliol es va presentar als responsables de procés per al seu coneixement i aprovació i el 14 de juliol es va posar en marxa.

S'han fet 14 sessions de formació tant en el departament de qualitat com, quan ha estat necessari, en el lloc de treball de la persona corresponent (distribuïdors i resolutors).

En total s'han format 51 persones directament des del departament de qualitat.

Indirectament s'ha format a tot l'Ajuntament a través de la intranet mitjançant el manual d'ús del DMS, en el que s'ofereix si és necessari una formació "in situ".

El departament de qualitat dona suport continu en la gestió de les DMS a tots els treballadors de l'Ajuntament.

RECEPCIÓ DE QUEIXES I SUGGERIMENTS.

RECEPCIÓ DE QUEIXES

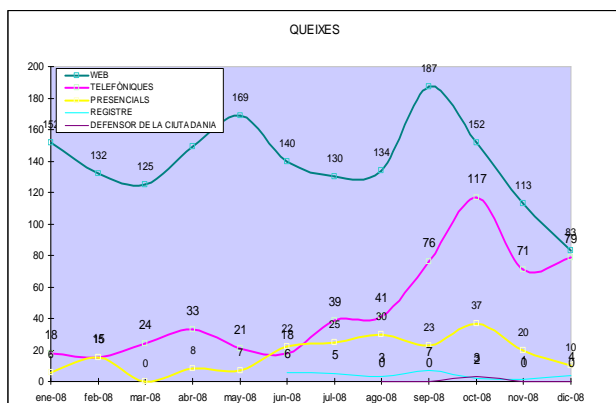

RECEPCIÓ DE SUGGERIMENTS

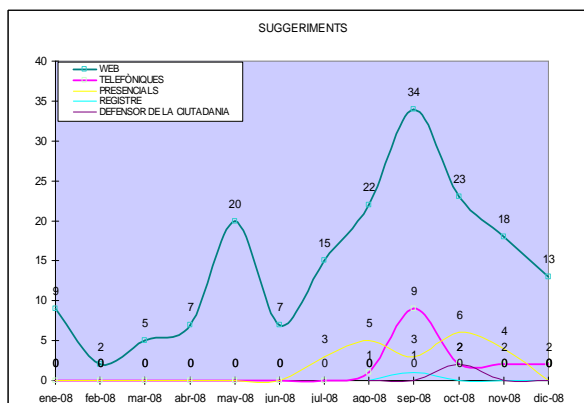

RECEPCIÓ DE FELICITACIONS

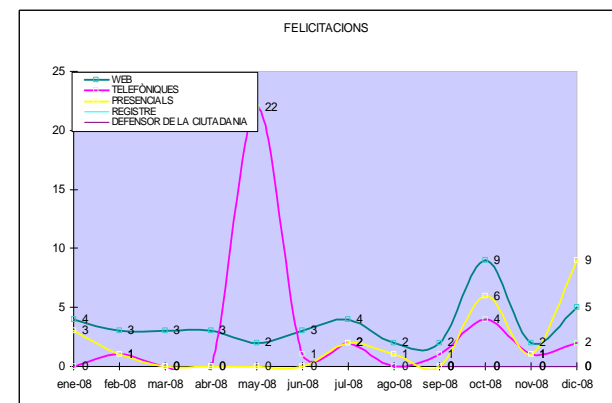

RECEPCIÓ DE DEMANDES

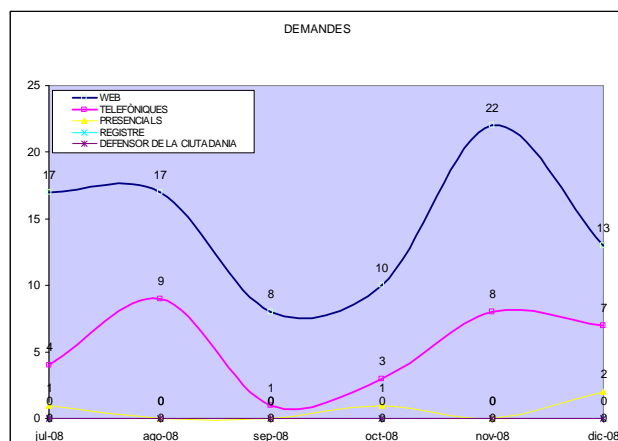

RECEPCIÓ D'INCIDÈNCIES

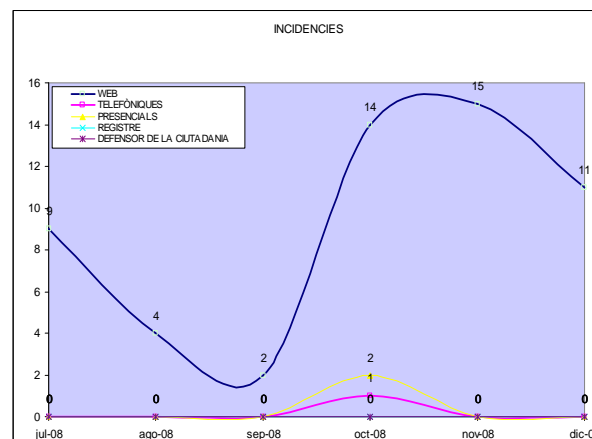

Respecte a la recollida de queixes, suggeriments, felicitacions, demandes i incidències de l'Ajuntament de Palma oscil·la entre 300 i 400.

Del total de registres, s'observa que el nombre total de queixes rebudes és molt superior als suggeriments i felicitacions.

Respecte dels canals de recollida, el canal telemàtic continua essent el més utilitzat. La gran majoria de queixes i suggeriments han entrat via web, pràcticament la meitat del total. Seguidament trobam el canal telefònic, que suposa un terç d'aquest total. La resta es reparteixen entre els diferents canals d'entrada, amb preferència de les bústies presencials respecte del Registre general d'entrada.

NIVELL DE RESOLUCIÓ DEL DMS

PERCENTATGE RESOLUCIÓ DMS

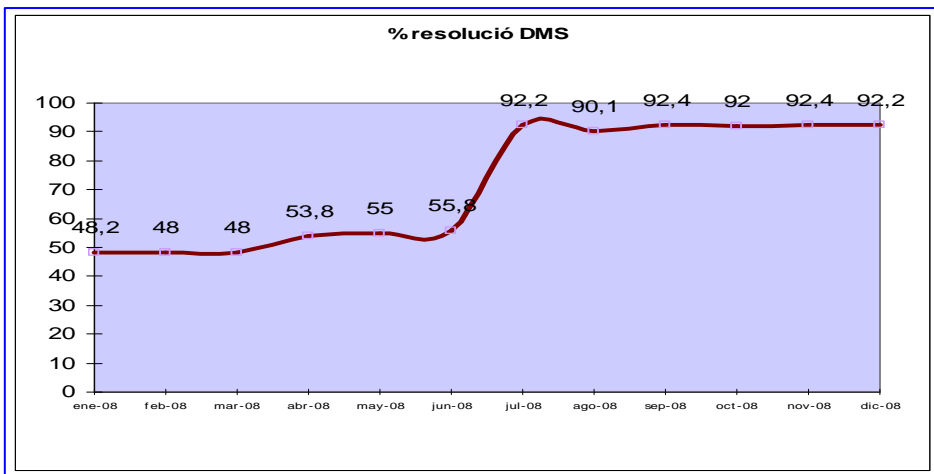

MITJANA DE RESOLUCIÓ DMS I NC

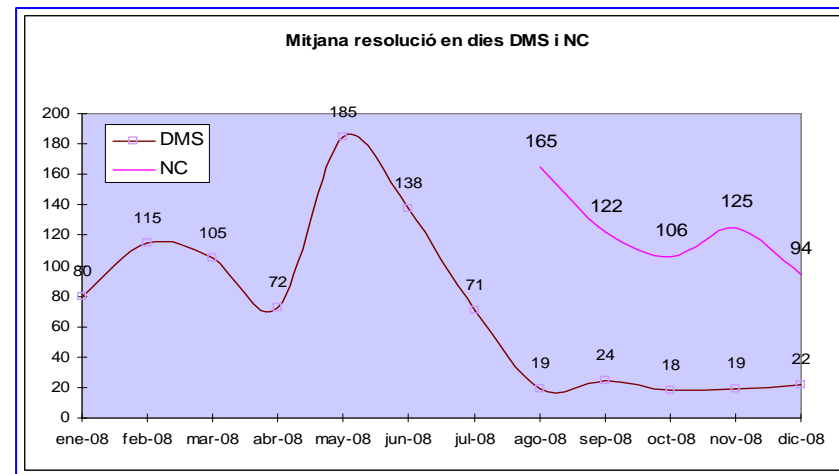

ESTAT GENERAL GESTOR DMS

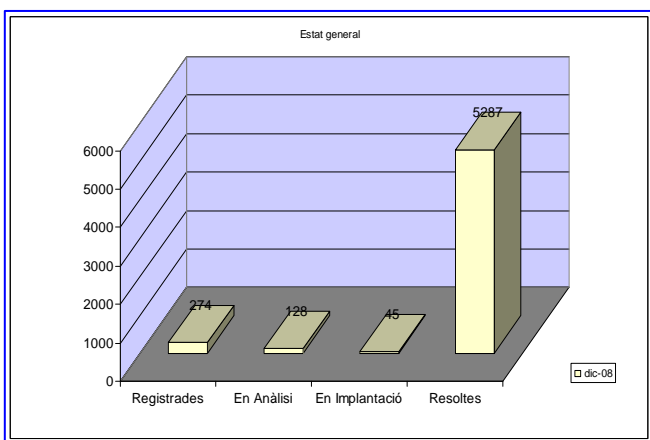

El nivell de resolució del DMS (Demanda Municipal de Servei) ha passat de nivells de entre un 40 % o 50% a un 92'2% .

La mitjana de resolució de les DMS ha passat de més de 100 dies a 22 dies. És a dir que entre l'estat d'enregistrada sense gestionar i l'estat de resolta, han passat de mitjana 22 dies, quan el límit per resoldre el tenim en 60 dies abans de passar a no-conformitat i esser assignada al responsable del procés.

Quant a l'estat del total de DMS, a 31 de desembre ens trobam amb 5.287 resoltes, 274 en estat d'enregistrades, 128 en anàlisi i 45 en implantació.

TASQUES RELATIVES A LA IMPLANTACIÓ DEL DMS.

La implantació de la nova aplicació que dona suport a la gestió de les queixes i suggeriments ha suposat:

- Designar personal responsable de gestió i distribució, així com personal resolutor de cada procés.
- Donar formació a tots els responsables de gestió, als resolutors i als responsables de procés. En total s'ha donat formació i suport posterior a 51 persones.
- Desenvolupament del procediment de queixes i suggeriments.
- Desenvolupament de la Instrucció de registre de DMS que, entre altres coses, defineix la temàtica dels subtemes.
- Desenvolupament de la Instrucció de realització de l'informe mensual. Mensualment es realitza un informe que recull les dades més rellevants en relació a la resolució de les DMS. Aquest informe es publica a la Intranet.

DESENVOLUPAMENT SUBPROCESSOS PROMOCIÓ SOCIOECONÒMICA

S'han realitzat entre 4 i 5 sessions per subprocés, essent 9 els subprocessos desenvolupats, això vol dir que s'han fet 28 sessions que han tingut lloc a la sala d'Hisenda, a Cort, durant els mesos de març, abril, maig i juny, amb un percentatge d'assistència global del 80,64%.

ASSISTÈNCIA.

L'assistència global per cada subprocés no baixa del 60%. És una dada molt positiva, indica l'interès per part dels assistents per desenvolupar el procés i treballar en la millora continua del sistema de qualitat de l'Ajuntament de Palma, ja que la seva participació ha estat molt activa a les reunions mantingudes, donant com a resultat 9 procediments i una matriu de control del procés i servei per cada subprocés.

Subprocessos	Percentatge d'assistència
PROM.ECONÒMICA I OCUPACIÓ	87,40%
PARTICIP. CIUTADANA	72,50%
TURISME	100%
CULTURA	62,25%
JOVENTUT I ESPORTS	83,30%
EDUCACIÓ	77,80%
CONSUM-COMERÇ	81,25%
TOTAL	80,64

VALORACIÓ SATISFACCIÓ GENERAL.

- Els resultats de satisfacció general en el desenvolupament dels subprocessos són els que es presenten a la gràfica. En tots els casos ha estat per damunt de 4.
- En 2 grups ha estat en un 4,5 i en 3 grups la satisfacció general ha estat de 5.

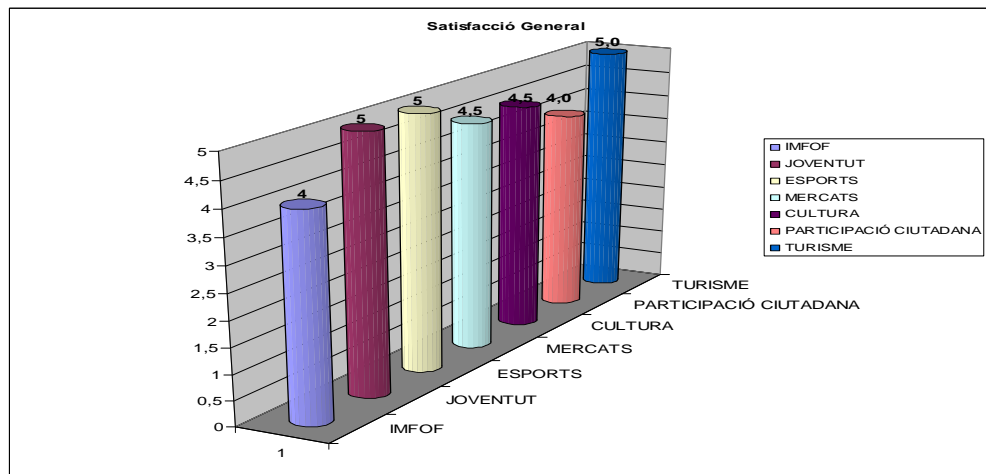
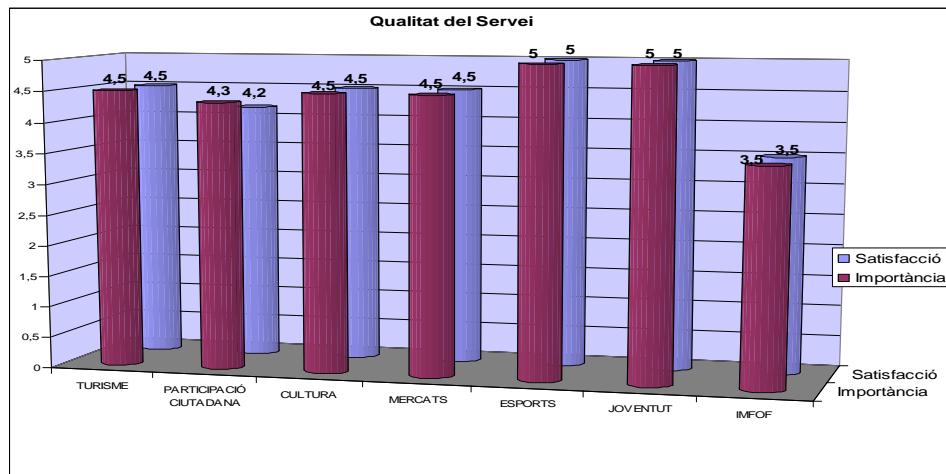

VALORACIÓ QUALITAT DEL SERVEI.

- Al valorar la qualitat del servei, es mira el següent:
 - El treball realitzat coincideix amb l'objectiu inicial: Anàlisi i documentació dels subprocessos.
 - L'objectiu inicial s'ha aconseguit dins del termini previst.

- Tots els equips han valorat la satisfacció d'acord amb la importància que donen a cada aspecte.

VALORACIÓ EXECUCIÓ DEL SERVEI.

- Al valorar l'execució del servei, es té en compte:
 - Hem entès bé les seves necessitats i expectatives inicials per al desenvolupament dels treballs.
 - Comprensió i atenció del Departament de Qualitat al llarg del desenvolupament dels treballs.
 - El Departament de Qualitat està adequadament preparat.
 - Està content de la relació amb el Departament de Qualitat.
 - El Departament de Qualitat ha estat accessible.

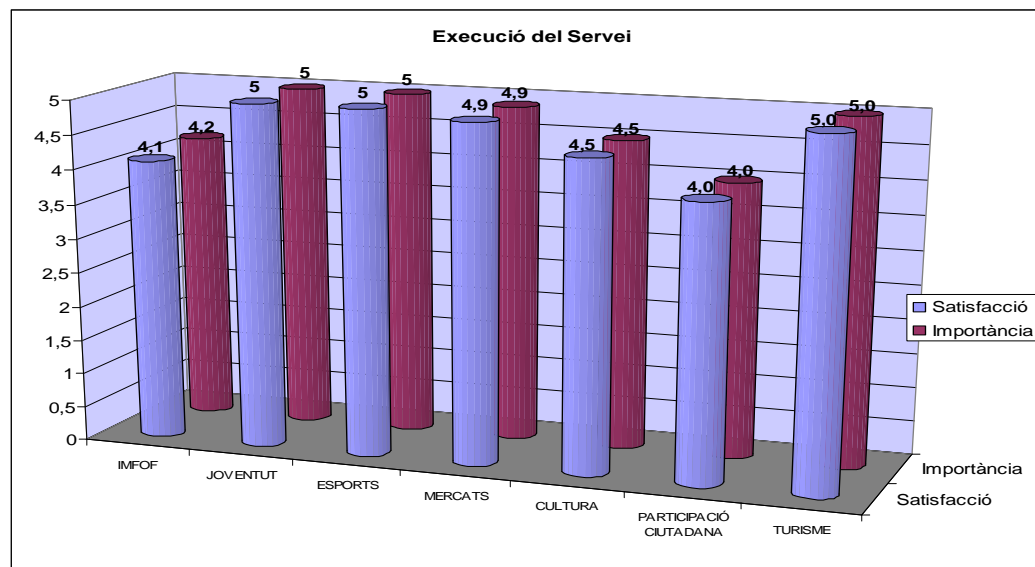

ALTRES ASPECTES.

- Tots els equips han rebut una satisfacció d'acord amb la importància que donen a cada aspecte.
- Al valorar altres aspectes, es té en compte :
 - Les hores de dedicació i els horaris previstos han estat adequats.
 - La metodologia utilitzada per a desenvolupar els treballs té la qualitat desitjada.
- Tots els equips han rebut una satisfacció d'acord amb la importància que donen a cada aspecte, exceptuant en el cas de cultura.

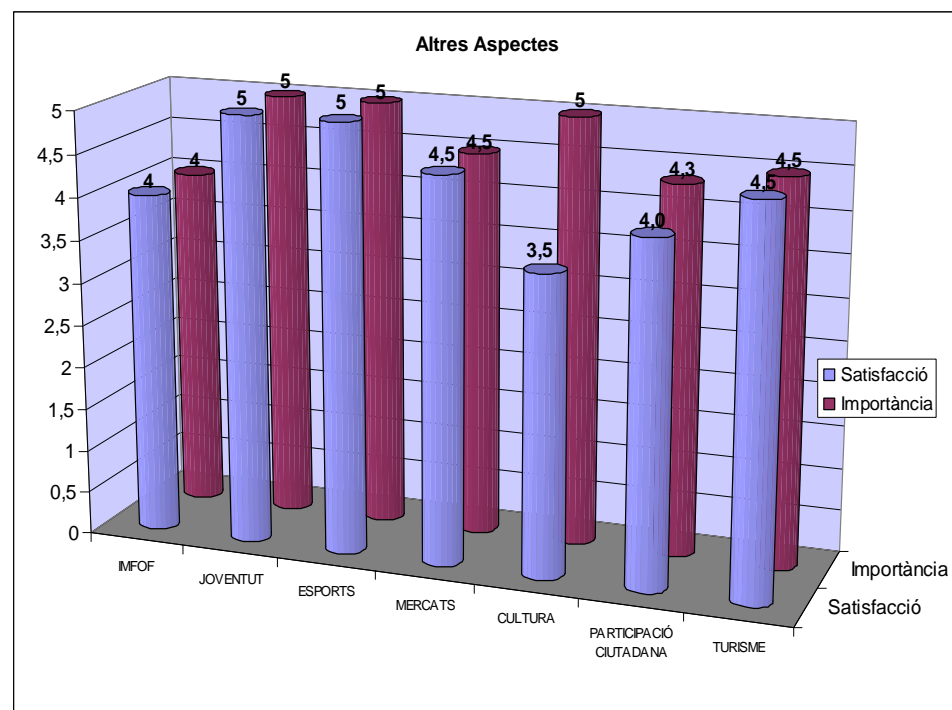

GRUP DE MILLORA DE LES UIAPS

- Des del mes de febrer s'està reunint cada 15 dies un equip de millora de les UIAPS format pel Regidor de l'Àrea de Funció Pública, Atenció al Ciutadà i Desconcentració Territorial, la Directora General de RRHH, Qualitat i Atenció al Ciutadà, la responsable del departament de Qualitat, la responsable de les UIAPS, el Director General de Hisenda, representants de l'IMI, la responsable de la UAC i del GGT.
- Arran d'aquestes reunions s'han pres diverses accions de millora i altres estan en procés d'implantació.
- La descentralització del registre de sortida ha estat una de les accions de millora que s'ha posat en marxa i ha permès descongestionar la càrrega de feina de les UIAPS, així com estalviar entre 3 i 4 dies de tramitació. Es va desenvolupar i donar a conèixer a tot el personal municipal una Instrucció en aquest sentit.
- El seguiment de les accions correctives preses arrel de les decisions d'aquest grup de millora s'han introduït al DMS pel seu seguiment i control.

RELACIONS EXTERIORS

S'han iniciat diverses formes de relació i intercanvi d'experiències en matèria de qualitat amb altres administracions i/o institucions i que es concreten en:

- Participació en el Foro de Qualitat del sector públic de les Illes Balears. Està format per representants de diverses administracions amb presència a les Illes Balears (Administració estatal, autonòmica i local). Dins d'aquest marc es desenvolupen diverses accions tals com: el Banc de bones pràctiques, premis en matèria de qualitat, tallers, jornades de qualitat...
- Participació a la Comisión de Modernización y Calidad de la FEMP
- Petició de subvencions que atorga el Govern de la CAIB per al desenvolupament d'accions relacionades amb la qualitat als serveis. S'han concedit dues subvencions per tal de desenvolupar cartes de serveis.
- Assistència a diversos tallers, actes i xerrades en matèria de qualitat:
 - Planificació estratègica i quadre de comandament.
 - Gestió per processos
 - Xerrada sobre els premis Balears Excellent.
 - Avaluació de l'acompliment .

CURS SOBRE EL SISTEMA DE QUALITAT.

- S'ha fet un curs, " Conèixer el Sistema de Qualitat del Ajuntament de Palma", de 10 hores durant el mes de setembre amb 8 participants. Es va oferir un altre curs en el mes de juny, però no es va poder realitzar degut a la falta d'alumnes (s'exigia un mínim de 10 inscrits).
- Els resultats d'aquesta formació són els següents:

PERFIL DELS PARTICIPANTS.

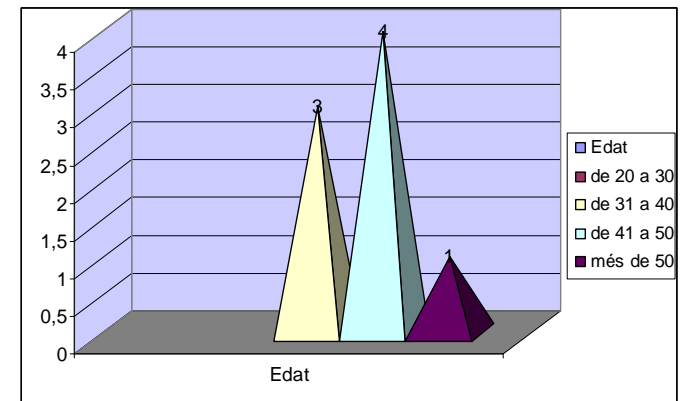
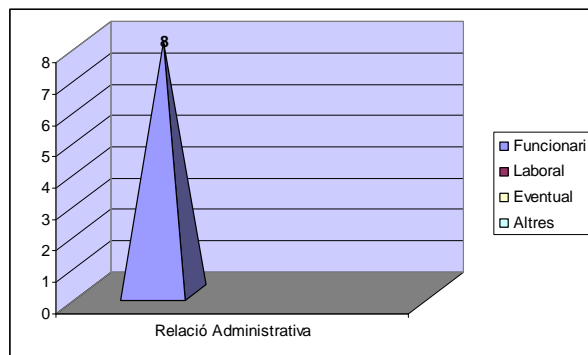
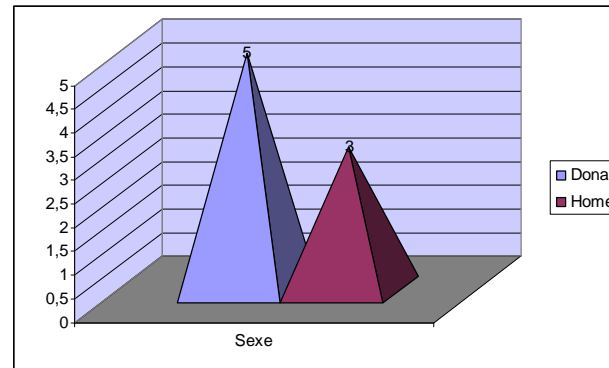
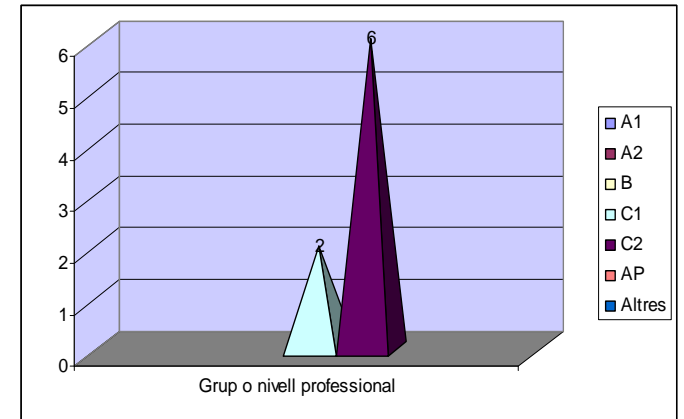
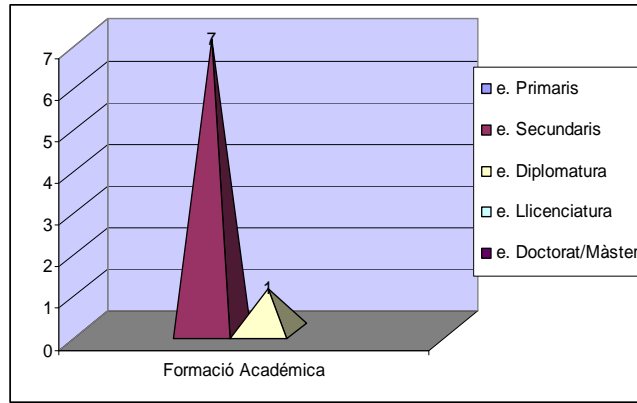

- Tenim un grup de gent amb experiència en l'activitat de l'Ajuntament, amb molt de coneixement del seu funcionament i amb certa categoria de funcionariat, la qual cosa indica que tenen bon criteri i els seus suggeriments poden ésser molt interessants.

VALORACIÓ DEL CURS PELS ASSISTENTS.

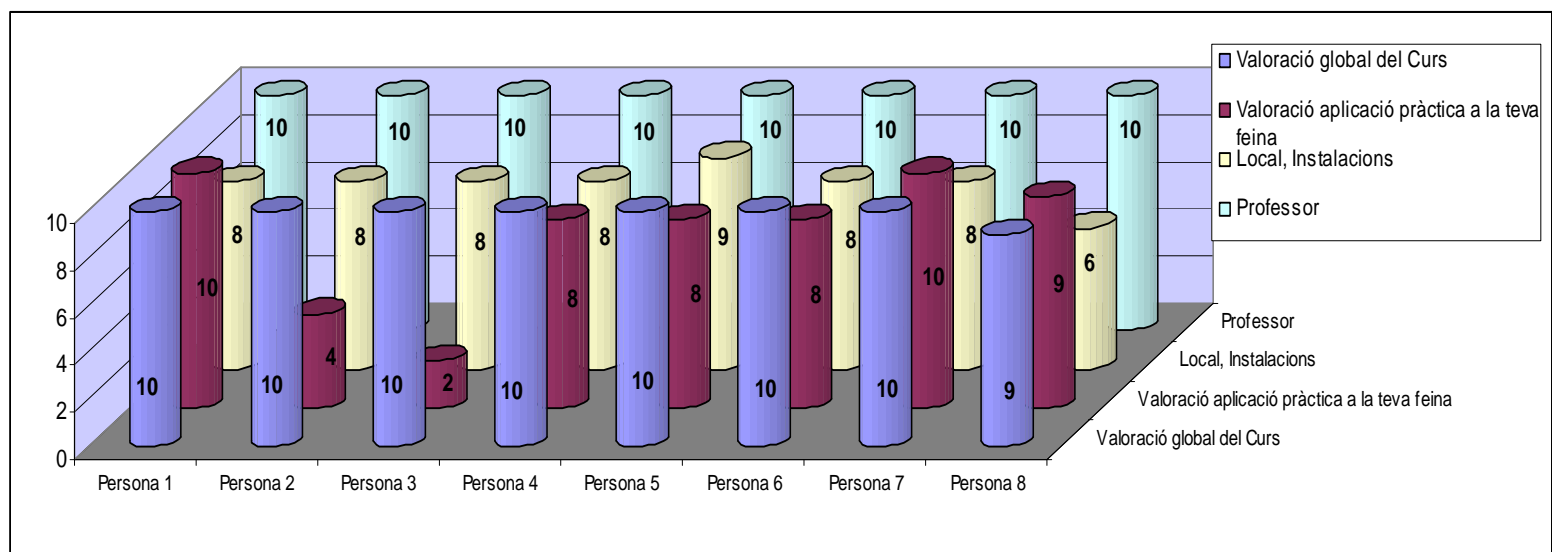

- Les dades de satisfacció són molt bones, exceptuant tres dades que surten de la mitjana.
- Cal destacar que els aspectes millor valorats són: la valoració global del curs i el professorat.
- Els aspectes pitjor valorats són: el local i instal·lacions i la valoració pràctica del curs.

RESULTATS AUDITORIES 2008

RESULTATS 1a AUDITORIA DE SEGUIMENT

Descripció	Tipus	Procés
La representant de la Direcció o responsable de Qualitat, tindria que disposar de línia directe amb a la Alta Direcció / Batlia per tal d'informar-la de l'eficàcia del sistema de gestió. Seria molt recomanable que assistís parcialment i pels temes de qualitat en les reunions de Coordinació dels Coordinadors Generals.	Observació	DE
S'hauria de implantar una sistemàtica per tal de garantir la traçabilitat entre el Programa de Govern, amb els Plans estratègics i els Objectius estratègics i Operatius.	Observació	DE
Caldrà reforçar i millorar la metodologia de seguiment i control de les empreses de titularitat municipal, (EMT, EMAYA, IMI, etc.), donat que aquestes desenvolupen activitats certificades del Ajuntament.	Observació	DE
Cal implantar una metodologia, defineixi clarament les interrelacions, entre els responsables de les Àrees (organització vertical), amb els propietaris dels processos (organització horitzontal), de tal forma que existeixi un Informe periòdicament de Revisió del Sistema de cada Àrea, valorant la possibilitat de relacionar-lo amb les dades de la Memòria Anual.	Observació	DE
Seria recomanable crear un Grup de Millora /Treball, específic per la implantació i seguiment de les recomanacions i potencials de millora trobades en les auditories internes i externes.	Observació	DE
Cal fer una reflexió important per tal d'activar la generació a totes les àrees /processos de les possibles incidències internes de primer nivell.	Observació	DE
S'hauria de disposar de informació relacionada amb la satisfacció dels usuaris dels serveis informàtics	Observació	DE
Ressaltar el Projecte de Model de Ciutat i les implantacions del sistema GIS i de el aplicatiu Win flow chart.	Felicitació	DE
Felicitar al servei d' Informació Urbanística per la qualitat de la informació que estan donant.	Felicitació	DE
Destacar la gestió i excel·lents resultats obtinguts en el Servei d'Atenció Telefónica SAT 010.	Felicitació	DE
Indicar com punt destacable la continuïtat i millora del sistema de gestió de qualitat implantat.	Felicitació	DE
Dir que al àrea de Bombers, s'ha observat un gran avanç i millora en la gestió de les dades i els indicadors disponibles en relació a les seves activitats.	Felicitació	DE
Aquest any s'ha passat un període de transició de 6 a 8 mesos, en la gestió del Ajuntament, pel fet de que s'ha produït un canvi de Govern, això ha provocat una feblesa del sistema de gestió de qualitat que requerirà en els propers mesos un fort impuls per part de la alta direcció (Batlia), si no hi ha un risc greu en el manteniment del sistema de qualitat.	NC Interna	DE

RESULTATS 2a AUDITORIA DE SEGUIMENT

Descripció	Tipus	Procés	Subtipus
L'Ajuntament hauria de millorar la comunicació amb els ciutadans mitjançant el compromís de què tots els llocs web tinguin un disseny accessible, sense obstacles visuals i tecnològics per al major número d'usuaris possible, apropant l'ús de les noves tecnologies a tota la societat.	OBSERVACIÓ	GSTI	PAGINA WEB
Això implica que tant una persona amb algun tipus de disminució com qualsevol altre que es trobi en una circumstància que li faci difícil l'accés a la informació d'alguna pàgina web pugui accedir als continguts d'aquesta amb èxit.			
D'entre aquestes pautes, destaca que una persona usuària pugui canviar el tamany del text com més li convengui, i també pugui desactivar el disseny predefinit del lloc web per tal que els seus continguts es vegin de manera més clara.			
Donat que hi ha una gran quantitat de reunions realitzades en totes les àrees de l'Ajuntament, s'hauria de disposar d'un procediment de Gestió de reunions que garantitzés la correcta execució i eficàcia d'aquestes. Valorar el disposar d'un registre únic d'accions derivades de cada reunió, amb assignació de responsables, termini d'execució i recursos, entre d'altres, com fa l'IMFOF.	OBSERVACIÓ	DE	QUALITAT
Hi ha varis manuals d'acollida (IMFOF, Atenció al Ciutadà) utilitzats per informar i formar les noves incorporacions que haurien d'estar alineats amb un Manual d'Acollida general de l'Ajuntament.	OBSERVACIÓ	DE	QUALITAT
S'hauria de donar impuls a la implantació de les eines informàtiques que millorin la gestió i eficàcia dels processos operatius que afectin directament a la qualitat del servei, per exemple	OBSERVACIÓ	GSTI	PAGINA WEB
- INFRAESTRUCTURAS registre de parts i operatiu de treball.			
- AC tràmits administratius d'atenció al ciutadà a través de la web.			
- ESCOLA DE FORMACIÓ altes baixes i comunicacions de formacions internes.			
- CULTURA seguiment d'activitats i proveedors.			
- CONTRACTACIÓ, gestió de compres en dipòsit i inventaris.			
CENTRE SANITARI DE PROTECCIÓ D'ANIMALS SON REUS, vinculació de la base de dades amb la pàgina web.			

S'hauria de millorar la comunicació d'incidències a través del GIN, establint uns criteris, responsables i classificació d'activitats, que evitin la utilització de canals informals com el telèfon o l'e-mail, que no garantitzen el registre, execució i seguiment dels treballs. És necessari formar el personal responsable de les comunicacions per tal que les sol·licituds es dirigeixin a les àrees apropiades, edificis municipals, il·luminació, enginyeria, jardineria, vialitat o logística.	OBSERVACIÓ	GIU	INFRAESTRUCTURES
Es detecten varies comunicacions de queixes registrades en el DMS amb dates d'inicis d'octubre pendents de gestió. L'assignació de l'anàlisi i resolució al responsable del procés no s'ha realitzat fins els dies 13 i 14 de novembre, un mes més tard. S'hauria de disminuir el temps màxim de 60 dies establert en el Sistema, d'anàlisi d'incidències i resposta al ciutadà	OBSERVACIÓ	DE	QUALITAT
El Departament IMFOF a tots els efectes funciona com un organisme autònom amb direcció, estructura, processos i recursos propis aprovats per l'ajuntament. S'hauria de valorar, documentar, implementar y mantenir un sistema de gestió de la qualitat que complís tots els requisits ISO 9001, alineant el Sistema amb la gestió General de l'Ajuntament. Estudiar aplicar aquesta mesura a altres àrees o Instituts Municipals.	OBSERVACIÓ	PS	IMFOF
Trimestralment l'Institut realitza un resum executiu amb informació general del departament que perfectament es podria considerar una Revisió del Sistema afegint alguns elements d'entrada, com a retroalimentació dels ciutadans o estat de les accions correctives i preventives, incloent-hi les decisions acordades i accions relacionades amb la millora de l'eficàcia del sistema de gestió i els seus processos.	OBSERVACIÓ	PS	IMFOF
S'haurien de predefinir els requisits de capacitat exigibles als professors subcontractats per tal d'impartir formacions.	OBSERVACIÓ	PS	IMFOF
S'hauria de realitzar un seguiment periòdic dels animals entregats en adopció, valorant la seva evolució i establint criteris de selecció de destinataris dels animals.	OBSERVACIÓ	ISPS	SON REUS
S'hauria de millorar la implantació dels requisits del Sistema de les 26 biblioteques de l'Ajuntament. unificant criteris operatius, anàlisi de dades i documentació utilitzada (per exemple formulari de recollida de dades).	OBSERVACIÓ	PS	CULTURA
Valorar disposar d'una central de compres que optimitzi la compra de llibres			
La revisió per la Direcció realitzada hauria de completar la seva anàlisi amb informació relativa a la retroalimentació del client extern (veïns i col·legis) i client extern (edificis).	OBSERVACIÓ	GIU	INFRAESTRUCTURES

Donat que el Departament contracta varies activitats a empreses externes s'hauria d'identificar com a procés d'anàlisi, seguiment i millora l'avaluació de proveïdors, establint una metodologia apropiada per a determinar els criteris d'avaluació i reevaluació de les empreses contractades.	OBSERVACIÓ	GIU	INFRAESTRUCTURES
L'Escola disposa d'uns objectius estratègics definits en les bases de creació de l'escola que haurien de completar-se amb un desplegable d'objectius, metes i indicadors operatius orientats a la millora continua del procés.	OBSERVACIÓ	RRHH	FORMACIÓ
S'han observat expedients amb falta de documentació requerida, com avaluació dels alumnes, fitxes dels cursos.	OBSERVACIÓ	RRHH	FORMACIÓ
S'haurien de completar els procediments redactats definint els mètodes d'avaluació dels alumnes, requisits exigits als formadors i la metodologia de valoració de l'eficàcia de la formació.	OBSERVACIÓ	RRHH	FORMACIÓ
Millorar la concepció de la gestió de la pàgina web. S'ha de distingir clarament la gestió tècnica (programació i millora tecnològica) que correspon al de la gestió de continguts que no hauria de celebrar-se necessàriament des de l'IMI.	OBSERVACIÓ	GSTI	PAGINA WEB
Millorar la comunicació de la sol·licitud de subvencions i la seva aprovació (durant l'any en curs) entre les àrees sol·licitants i l'àrea de pressupost per tal de facilitar i agilitzar la seva gestió pressupostària.	OBSERVACIÓ	GE	SUBVENCIONS
Desenvolupar llistes de comprovació de la normativa tècnica i legal per tal de millorar la normalització de l'aplicació dels criteris dels tècnics que avaluen els projectes d'urbanisme.	OBSERVACIÓ	GT	GESTIÓ URBANÍSTICA
S'hauria de documentar el seguiment i les accions que es preveuen d'aquells objectius que en les revisions trimestrals no compleixen el percentatge d'avanç esperat.	OBSERVACIÓ	SSPC	ALTRES
S'ha d'impulsar el desenvolupament dels indicadors dels processos operatius de segon nivell o subprocessos.	OBSERVACIÓ	SSPC	ALTRES
Encara que es té identificada la legislació i normativa aplicable a l'àrea de Bombers, seria necessari que es realitzàs per cada cas, un estudi per a comprovar de quina manera afecta als procediments operatius.	OBSERVACIÓ	SSPC	BOMBERS
Seria necessari definir de forma clara, la quantitat necessària de "Protocols d'Actuació", per a planificar la seva realització i consecució.	OBSERVACIÓ	SSPC	BOMBERS
En l'anàlisi de la satisfacció del ciutadà/ usuari, a més de les enquestes, també s'haurien de considerar fórmules externes, com les felicitacions, les queixes i les reclamacions.	OBSERVACIÓ	SSPC	BOMBERS
Definir una estratègia de millora del sistema de gestió de la qualitat en base a l'experiència dels dos darrers anys. Dotar l'àrea de gestió de la qualitat dels recursos necessaris per afrontar les necessitats de gestió en les diferents àrees.	OBSERVACIÓ	DE	QUALITAT

Recordar que en la revisió 2008 de la norma ISO 9001, es reforcen les exigències aplicables al control dels requisits del client, legals i reglamentaris dels processos subcontractats (casos: EMT, EMAYA, IMI, etc.), per això s'haurà d'instrumentar una metodologia específica per a controlar aquests processos.	OBSERVACIÓ	DE	QUALITAT
També és important que desenvolupin una metodologia específica per al control dels registres i les dades en relació a la Llei de Protecció de Dades, encara que tenen controlats els de suport informàtic, aquest control hauria de ser molt més complet (paper, fotogràfics, magnètics, etc.)	OBSERVACIÓ	DE	QUALITAT
La documentació del sistema, bàsicament Procediments generals de les Àrees, ha de completar-se amb un major desplegament dels documents operatius necessaris per a assegurar l'eficàcia de la planificació, operació i control dels seus processos. En casos com IMFOF, Cultura, Escuela de Formación, Sanidad, IMI i Consum (OMIC) no existeixen procediments operatius.	NC INTERNA	DE	QUALITAT
S'ha evidenciat que falten documents i registres a controlar en diferents àrees IMI, Benestar Social, Consum (Fitxes de tractament de queixes a l'OMIC), Salut (Protocols laboratori).	NC INTERNA	DE	QUALITAT
Els contractes establerts per l'Ajuntament, en especial contractes de serveis, subministrament o obres no subjectes a una regulació armonitzada han de disposar d'una metodologia que defineixi l'avaluació, seguiment i reavaluació del proveïdor mantenint registres dels resultats, formant part dels elements d'entrada de la Revisió per la Direcció. Valorar disposar d'un registre únic classificat per proveïdors i activitats desenvolupades amb la valoració dels Inspector de Servei, realitzant el seguiment a les reunions periòdiques amb la Direcció del Departament	NC INTERNA	DE	QUALITAT
No s'ha definit la responsabilitat ni l'autoritat de la validació i control dels continguts de la pàgina web de l'Ajuntament. No s'ha definit el procediment per aprovar a nivell conceptual els serveis (votacions populars, serveis de pagament, ..) que es volen donar des de la pàgina web	NC INTERNA	DE	QUALITAT
A la visita realitzada a la Biblioteca Pública "Ramón Llull", s'observen carències significatives en el compliment dels requisits de satisfacció del ciutadà.	NC INTERNA	DE	QUALITAT
1) Inexistència d'una metodologia de comunicació de suggeriments o queixes del ciutadà, no obstant existeixen en altres dependències de l'Ajuntament (Panell de "Bústia de suggeriments")			
2) Porta d'accés a la instal·lació avariada en repetides ocasions des de desembre del 2007. Durant la visita està oberta completament.			
3) Elevador per a accés de persones amb cadira de rodes averiat. Un ciutadà en dues ocasions no ha pogut accedir a la Biblioteca.			

Avaluar la metodologia utilitzada de comunicació d'averies internes.			
A l'Àrea del DEPARTAMENT DE JOVENTUT l' excelent Sistema implantat a l'oficina de "Informació al Jove", basat en la millora continua de l'eficàcia del servei ofert i enfocats a la satisfacció del ciutadà	FELICITACIÓ	PS	JOVENTUT
La gestió h ad'alinear-se en aspectes generals amb el Sistema de Gestió de la Qualitat de l'Ajuntament.			
Valorar la difusió del Sistema a tots els Responsables d'Àrees com a eina de conscienciació.			
El Sistema de Gestió en implantació del DEPARTAMENT D'INFRAESTRUCTURES basat en la gestió per processos, anàlisi de dades i millora continua, destacant els coneixements i la implicació del personal funcionari en totes les fases de la implantació.	FELICITACIÓ	GIU	INFRAESTRUCTURES
La gestió ha d'alinear-se en aspectes generals amb el Sistema de Gestió de la Qualitat de l'Ajuntament.			
Valorar la difusió del Sistema a tots els Responsables d'Àrees com a eina de conscienciació.			
Documentació desenvolupada, gestió, enfocament y anàlisi del Departament de Qualitat del tractament de DMS, queixes, suggeriments, felicitacions, no-conformitats i incidències, com a eina d'anàlisi de dades i millora continua del Sistema.	FELICITACIÓ	DE	QUALITAT
Implantació i desplegament d'objectius desenvolupats pel Departament de Salut.	FELICITACIÓ	ISPS	SANITAT
La implementació del projecte de selecció (in take), el detall del Protocol d'atenció social y la implicació del personal en les activitats de gestió de qualitat i adequació del procediment de Recepció y Atenció del Centre de Ponent, l'àrea de Benestar Social.	FELICITACIÓ	ISPS	SERVEIS SOCIALS
La millora de la gestió de la subcontractació de T-Systems per part de la Direcció de l'IMI.	FELICITACIÓ	GSTI	ALTRES
La millora de la gestió de la subcontractació de T-Systems per part de la Direcció de l'IMI.	FELICITACIÓ	GE	ALTRES
El desenvolupament de les iniciatives de l'Expedient Express i de la concessió on-line de les obres menors simples per part de l'Àrea d'Urbanisme.	FELICITACIÓ	GT	OBRES
Gestió i activitat de conscienciació realitzada amb col.legis "Aula Escola" en el "Centre Sanitari de Protecció d'animals Son Reus".	FELICITACIÓ	ISPS	SON REUS

TÍTOL QUART

HISENDA MUNICIPAL

CAPÍTOL I - PRESSUPOSTS MUNICIPALS DE L'EXERCICI ECONÒMIC

CAPÍTOL II - LIQUIDACIÓ DE L'EXERCICI ECONÒMIC

CAPÍTOL III - DEPARTAMENT TRIBUTARIS

CAPÍTOL IV - SERVEIS DE TRESORERIA I RECAPTACIÓ

CAPÍTOL I – PRESSUPOSTS MUNICIPALS DE L'EXERCICI ECONÒMIC

PRESSUPOSTS MUNICIPALS DE L'EXERCICI ECONÒMIC

PRESSUPOST PROPI

PRESSUPOST DE L'INSTITUT MUNICIPAL DE L'ESPORT

PRESSUPOST DE LA FUNDACIÓ PILAR I JOAN MIRÓ A MALLORCA

PRESSUPOST DEL PATRONAT MUNICIPAL D'ESCOLES D'INFANTS DE PALMA

PRESSUPOST DEL PATRONAT MUNICIPAL DE L'HABITATGE

PRESSUPOST DE L'INSTITUT MUNICIPAL D'INFORMÀTICA DE PALMA

PRESSUPOST DE L'INSTITUT MUNICIPAL DE FORMACIÓ OCUPACIONAL I FEINA

PRESSUPOST DEL PATRONAT MUNICIPAL DE REALLOTJAMENT I REINSERCIÓ SOCIAL

PRESSUPOST DEL PATRONAT MUNICIPAL D'IL·LUMINACIÓ ORNAMENTAL

PRESSUPOST DEL PATRONAT LLEGAT WEYLER

PRESSUPOST DE L'INSTITUT MUNICIPAL D'OBRES VIÀRIES

PRESSUPOST DE L'INSTITUT MUNICIPAL DE TURISME

PRESSUPOST DE L'INSTITUT MUNICIPAL DE PROTECCIÓ DEL CONSUMIDOR

RESUM GENERAL ECONÒMIC I FUNCIONAL DEL PRESSUPOST DE DESPESES

MEMÒRIA DELS PRESSUPOSTS MUNICIPALS

RESUM

ESTAT DE DESPESES

CAPÍTOLS	DENOMINACIÓ	Import
	A) OPERACIONS CORRENTS	
1	DESPESES DE PERSONAL	113.948.766,51
2	DESPESES EN BÉNS CORRENTS I SERVEIS	135.349.160,30
3	DESPESES FINANCERES	5.571.700,00
4	TRANSFERÈNCIES CORRENTS	88.471.479,90
	B) OPERACIONS DE CAPITAL	
6	INVERSIONS REALS	76.900.357,48
7	TRANSFERÈNCIES DE CAPITAL	19.711.288,81
8	ACTIUS FINANCERS	1.150.000,00
9	PASSIUS FINANCERS	212.247,00
	TOTAL PRESSUPOST DESPESES ¿	441.315.000,00

ESTAT D'INGRESSOS

CAPÍTOLS	DENOMINACIÓ	Import
	A) OPERACIONS CORRENTS	
1	IMPOSTS DIRECTES	142.218.524,17
2	IMPOSTS INDIRECTES	36.923.840,00
3	TAXES I ALTRES INGRESSOS	89.599.525,72
4	TRANSFERÈNCIES CORRENTS	82.094.357,26
5	INGRESSOS PATRIMONIALS	4.348.834,72
	B) OPERACIONS DE CAPITAL	
6	ALIENACIÓ D'INVERSIONS REALS	15.583.784,21
7	TRANSFERÈNCIES DE CAPITAL	32.396.133,92
8	ACTIUS FINANCERS	1.150.000,00
9	PASSIUS FINANCERS	37.000.000,00
	TOTAL PRESSUPOST D'INGRESSOS¿	441.315.000,00

RESUM PER CAPÍTOL I GRUP DE FUNCIO

GRUP DE FUNCIO

	0	1	2	3	4	5	6	7	Total
1		16.794.384,61	42.572.849,35	27.425.484,12	22.198.256,29	949.950,00	3.550.992,14	456.850,00	113.948.766,51
2		13.492.933,00	13.685.247,96	11.817.992,30	88.827.086,04	3.650.500,00	3.846.201,00	29.200,00	135.349.160,30
3	5.571.700,00								5.571.700,00
4		10.959.082,41		13.009.370,19	38.930.554,30	23.777.713,00	238.150,00	1.556.610,00	88.471.479,90
6		567.100,00	3.093.300,00	1.115.166,66	70.799.720,82	1.275.070,00	50.000,00		76.900.357,48
7		35.930,00		514.097,71	17.159.261,10	2.000.000,00		2.000,00	19.711.288,81
8		1.150.000,00							1.150.000,00
9	212.247,00								212.247,00
Total	5.783.947,00	42.999.430,02	59.351.397,31	53.882.110,98	237.914.878,55	31.653.233,00	7.685.343,14	2.044.660,00	441.315.000,00

C
A
P
Í
T
O
L

RESUM

ESTAT DE DESPESES

CAPÍTOLS	DENOMINACIÓ	Import
	A) OPERACIONS CORRENTS	
1	DESPESES DE PERSONAL	4.524.877,00
2	DESPESES EN BÉNS CORRENTS I SERVEIS	12.264.003,00
3	DESPESES FINANCERES	
4	TRANSFERÈNCIES CORRENTS	1.190.189,00
	B) OPERACIONS DE CAPITAL	
6	INVERSIONS REALS	6.912.988,00
7	TRANSFERÈNCIES DE CAPITAL	252.012,00
8	ACTIUS FINANCERS	90.000,00
9	PASSIUS FINANCERS	
	TOTAL PRESSUPOST DESPESES ¿	25.234.069,00

ESTAT D'INGRESSOS

CAPÍTOLS	DENOMINACIÓ	Import
	A) OPERACIONS CORRENTS	
1	IMPOSTS DIRECTES	
2	IMPOSTS INDIRECTES	
3	TAXES I ALTRES INGRESSOS	4.081.069,00
4	TRANSFERÈNCIES CORRENTS	13.685.000,00
5	INGRESSOS PATRIMONIALS	213.000,00
	B) OPERACIONS DE CAPITAL	
6	ALIENACIÓ D'INVERSIONS REALS	
7	TRANSFERÈNCIES DE CAPITAL	7.165.000,00
8	ACTIVOS FINANCIEROS	90.000,00
9	PASSIUS FINANCERS	
	TOTAL PRESSUPOST D'INGRESSOS¿	25.234.069,00

RESUM PER CAPÍTOL I GRUP DE FUNCIO

GRUP DE FUNCIO

	3	4	Total
1	1.085.900,00	3.438.977,00	4.524.877,00
2		12.264.003,00	12.264.003,00
4		1.190.189,00	1.190.189,00
6		6.912.988,00	6.912.988,00
7		252.012,00	252.012,00
8		90.000,00	90.000,00
Total	1.085.900,00	24.148.169,00	25.234.069,00

C
A
P
Í
T
O
L

RESUM

ESTAT DE DESPESES

CAPÍTOLS	DENOMINACIÓ	Import
	A) OPERACIONS CORRENTS	
1	DESPESES DE PERSONAL	853.103,00
2	DESPESES EN BÉNS CORRENTS I SERVEIS	1.351.357,00
3	DESPESES FINANCERES	
4	TRANSFERÈNCIES CORRENTS	
	B) OPERACIONS DE CAPITAL	
6	INVERSIONS REALS	175.000,00
7	TRANSFERÈNCIES DE CAPITAL	
8	ACTIUS FINANCERS	18.030,00
9	PASSIUS FINANCERS	
	TOTAL PRESSUPOST DESPESES ¿	2.397.490,00

ESTAT D'INGRESSOS

CAPÍTOLS	DENOMINACIÓ	Import
	A) OPERACIONS CORRENTS	
1	IMPOSTS DIRECTES	
2	IMPOSTS INDIRECTES	
3	TAXES I ALTRES INGRESSOS	278.460,00
4	TRANSFERÈNCIES CORRENTS	1.800.000,00
5	INGRESSOS PATRIMONIALS	76.000,00
	B) OPERACIONS DE CAPITAL	
6	ALIENACIÓ D'INVERSIONS REALS	
7	TRANSFERÈNCIES DE CAPITAL	225.000,00
8	ACTIUS FINANCERS	18.030,00
9	PASSIUS FINANCERS	
	TOTAL PRESSUPOST D'INGRESSOS¿	2.397.490,00

RESUM PER CAPÍTOL I GRUP DE FUNCIO

GRUP DE FUNCIO

		3	4	Total
CAPÍTOL	1	199.920,00	653.183,00	853.103,00
	2		1.351.357,00	1.351.357,00
	6		175.000,00	175.000,00
	8		18.030,00	18.030,00
	Total	199.920,00	2.197.570,00	2.397.490,00

RESUM

ESTAT DE DESPESES

CAPÍTOLS	DENOMINACIÓ	Import
	A) OPERACIONS CORRENTS	
1	DESPESES DE PERSONAL	3.240.151,00
2	DESPESES EN BÉNS CORRENTS I SERVEIS	2.108.551,00
3	DESPESES FINANCERES	
4	TRANSFERÈNCIES CORRENTS	219.628,00
	B) OPERACIONS DE CAPITAL	
6	INVERSIONS REALS	1.869.814,78
7	TRANSFERÈNCIES DE CAPITAL	
8	ACTIUS FINANCERS	10.853,00
9	PASSIUS FINANCERS	
	TOTAL PRESSUPOST DESPESES ¿	7.448.997,78

ESTAT D'INGRESSOS

CAPÍTOLS	DENOMINACIÓ	Import
	A) OPERACIONS CORRENTS	
1	IMPOSTS DIRECTES	
2	IMPOSTS INDIRECTES	
3	TAXES I ALTRES INGRESSOS	665.713,00
4	TRANSFERÈNCIES CORRENTS	5.069.814,78
5	INGRESSOS PATRIMONIALS	2.617,00
	B) OPERACIONS DE CAPITAL	
6	ALIENACIÓ D'INVERSIONS REALS	
7	TRANSFERÈNCIES DE CAPITAL	1.700.000,00
8	ACTIVOS FINANCIEROS	10.853,00
9	PASSIUS FINANCERS	
	TOTAL PRESSUPOST D'INGRESSOS¿	7.448.997,78

RESUM PER CAPÍTOL I GRUP DE FUNCIO

GRUP DE FUNCIO

	1	3	4	Total
1	269.710,00	730.785,00	2.239.656,00	3.240.151,00
2	36.245,00		2.072.306,00	2.108.551,00
4			219.628,00	219.628,00
6	6.630,00		1.863.184,78	1.869.814,78
8			10.853,00	10.853,00
Total	312.585,00	730.785,00	6.405.627,78	7.448.997,78

C
A
P
Í
T
O
L

RESUM

ESTAT DE DESPESES

CAPÍTOLS	DENOMINACIÓ	Import
	A) OPERACIONS CORRENTS	
1	DESPESES DE PERSONAL	960.853,84
2	DESPESES EN BÉNS CORRENTS I SERVEIS	1.634.225,91
3	DESPESES FINANCERES	
4	TRANSFERÈNCIES CORRENTS	324.000,00
	B) OPERACIONS DE CAPITAL	
6	INVERSIONS REALS	988.637,30
7	TRANSFERÈNCIES DE CAPITAL	411.362,70
8	ACTIUS FINANCERS	48.080,96
9	PASSIUS FINANCERS	
	TOTAL PRESSUPOST DESPESES ¿	4.367.160,71

ESTAT D'INGRESSOS

CAPÍTOLS	DENOMINACIÓ	Import
	A) OPERACIONS CORRENTS	
1	IMPOSTS DIRECTES	
2	IMPOSTS INDIRECTES	
3	TAXES I ALTRES INGRESSOS	82.076,92
4	TRANSFERÈNCIES CORRENTS	2.274.418,83
5	INGRESSOS PATRIMONIALS	562.584,00
	B) OPERACIONS DE CAPITAL	
6	ALIENACIÓ D'INVERSIONS REALS	
7	TRANSFERÈNCIES DE CAPITAL	1.400.000,00
8	ACTIUS FINANCERS	48.080,96
9	PASSIUS FINANCERS	
	TOTAL PRESSUPOST D'INGRESSOS¿	4.367.160,71

RESUM PER CAPÍTOL I GRUP DE FUNCIO

GRUP DE FUNCIO

	3	4	Total
1	219.995,43	740.858,41	960.853,84
2		1.634.225,91	1.634.225,91
4		324.000,00	324.000,00
6		988.637,30	988.637,30
7		411.362,70	411.362,70
8		48.080,96	48.080,96
Total	219.995,43	4.147.165,28	4.367.160,71

C
A
P
Í
T
O
L

RESUM

ESTAT DE DESPESES

CAPÍTOLS	DENOMINACIÓ	Import
	A) OPERACIONS CORRENTS	
1	DESPESES DE PERSONAL	4.513.045,58
2	DESPESES EN BÉNS CORRENTS I SERVEIS	6.691.624,42
3	DESPESES FINANCERES	800,00
4	TRANSFERÈNCIES CORRENTS	
	B) OPERACIONS DE CAPITAL	
6	INVERSIONS REALS	35.930,00
7	TRANSFERÈNCIES DE CAPITAL	
8	ACTIUS FINANCERS	40.000,00
9	PASSIUS FINANCERS	
	TOTAL PRESSUPOST DESPESES ¿	11.281.400,00

ESTAT D'INGRESSOS

CAPÍTOLS	DENOMINACIÓ	Import
	A) OPERACIONS CORRENTS	
1	IMPOSTS DIRECTES	
2	IMPOSTS INDIRECTES	
3	TAXES I ALTRES INGRESSOS	216.479,82
4	TRANSFERÈNCIES CORRENTS	10.988.990,18
5	INGRESSOS PATRIMONIALS	
	B) OPERACIONS DE CAPITAL	
6	ALIENACIÓ D'INVERSIONS REALS	
7	TRANSFERÈNCIES DE CAPITAL	35.930,00
8	ACTIVOS FINANCIEROS	40.000,00
9	PASSIUS FINANCERS	
	TOTAL PRESSUPOST D'INGRESSOS¿	11.281.400,00

RESUM PER CAPÍTOL I GRUP DE FUNCIO

GRUP DE FUNCIO

	1	3	Total
1	3.555.741,34	957.304,24	4.513.045,58
2	6.691.624,42		6.691.624,42
3	800,00		800,00
6	35.930,00		35.930,00
8	40.000,00		40.000,00
Total	10.324.095,76	957.304,24	11.281.400,00

C
A
P
Í
T
O
L

RESUM

ESTAT DE DESPESES

CAPÍTOLS	DENOMINACIÓ	Import
	A) OPERACIONS CORRENTS	
1	DESPESES DE PERSONAL	2.364.656,09
2	DESPESES EN BÉNS CORRENTS I SERVEIS	5.073.035,50
3	DESPESES FINANCERES	3.065,16
4	TRANSFERÈNCIES CORRENTS	135.995,54
	B) OPERACIONS DE CAPITAL	
6	INVERSIONS REALS	237.697,71
7	TRANSFERÈNCIES DE CAPITAL	
8	ACTIUS FINANCERS	45.000,00
9	PASSIUS FINANCERS	
	TOTAL PRESSUPOST DESPESES ¿	7.859.450,00

ESTAT D'INGRESSOS

CAPÍTOLS	DENOMINACIÓ	Import
	A) OPERACIONS CORRENTS	
1	IMPOSTS DIRECTES	
2	IMPOSTS INDIRECTES	
3	TAXES I ALTRES INGRESSOS	7.500,00
4	TRANSFERÈNCIES CORRENTS	7.540.552,29
5	INGRESSOS PATRIMONIALS	28.700,00
	B) OPERACIONS DE CAPITAL	
6	ALIENACIÓ D'INVERSIONS REALS	
7	TRANSFERÈNCIES DE CAPITAL	237.697,71
8	ACTIVOS FINANCIEROS	45.000,00
9	PASSIUS FINANCERS	
	TOTAL PRESSUPOST D'INGRESSOS¿	7.859.450,00

RESUM PER CAPÍTOL I GRUP DE FUNCIÓ

GRUP DE FUNCIÓ

	1	3	7	Total
1	494.059,29	1.684.587,11	186.009,69	2.364.656,09
2	553.575,44	4.192.457,63	327.002,43	5.073.035,50
3	3.065,16			3.065,16
4		32.755,06	103.240,48	135.995,54
6	237.697,71			237.697,71
8	20.000,00	25.000,00		45.000,00
Total	1.308.397,60	5.934.799,80	616.252,60	7.859.450,00

C
A
P
Í
T
O
L

RESUM

ESTAT DE DESPESES

CAPÍTOLS	DENOMINACIÓ	Import
	A) OPERACIONS CORRENTS	
1	DESPESES DE PERSONAL	263.760,00
2	DESPESES EN BÉNS CORRENTS I SERVEIS	158.550,00
3	DESPESES FINANCERES	
4	TRANSFERÈNCIES CORRENTS	149.074,00
	B) OPERACIONS DE CAPITAL	
6	INVERSIONS REALS	280.480,00
7	TRANSFERÈNCIES DE CAPITAL	
8	ACTIUS FINANCERS	
9	PASSIUS FINANCERS	
	TOTAL PRESSUPOST DESPESES ¿	851.864,00

ESTAT D'INGRESSOS

CAPÍTOLS	DENOMINACIÓ	Import
	A) OPERACIONS CORRENTS	
1	IMPOSTS DIRECTES	
2	IMPOSTS INDIRECTES	
3	TAXES I ALTRES INGRESSOS	
4	TRANSFERÈNCIES CORRENTS	575.464,00
5	INGRESSOS PATRIMONIALS	
	B) OPERACIONS DE CAPITAL	
6	ALIENACIÓ D'INVERSIONS REALS	
7	TRANSFERÈNCIES DE CAPITAL	276.400,00
8	ACTIUS FINANCERS	
9	PASSIUS FINANCERS	
	TOTAL PRESSUPOST D'INGRESSOS¿	851.864,00

RESUM PER CAPÍTOL I GRUP DE FUNCIO

GRUP DE FUNCIO

	3	Total
1	263.760,00	263.760,00
2	158.550,00	158.550,00
4	149.074,00	149.074,00
6	280.480,00	280.480,00
7		0,00
Total	851.864,00	851.864,00

C
A
P
Í
T
O
L

RESUM

ESTAT DE DESPESES

CAPÍTOLS	DENOMINACIÓ	Import
	A) OPERACIONS CORRENTS	
1	DESPESES DE PERSONAL	63.672,00
2	DESPESES EN BÉNS CORRENTS I SERVEIS	384.328,00
3	DESPESES FINANCERES	
4	TRANSFERÈNCIES CORRENTS	
	B) OPERACIONS DE CAPITAL	
6	INVERSIONS REALS	270.000,00
7	TRANSFERÈNCIES DE CAPITAL	
8	ACTIUS FINANCERS	
9	PASSIUS FINANCERS	
	TOTAL PRESSUPOST DESPESES ¿	718.000,00

ESTAT D'INGRESSOS

CAPÍTOLS	DENOMINACIÓ	Import
	A) OPERACIONS CORRENTS	
1	IMPOSTS DIRECTES	
2	IMPOSTS INDIRECTES	
3	TAXES I ALTRES INGRESSOS	
4	TRANSFERÈNCIES CORRENTS	448.000,00
5	INGRESSOS PATRIMONIALS	
	B) OPERACIONS DE CAPITAL	
6	ALIENACIÓ D'INVERSIONS REALS	
7	TRANSFERÈNCIES DE CAPITAL	270.000,00
8	ACTIUS FINANCERS	
9	PASSIUS FINANCERS	
	TOTAL PRESSUPOST D'INGRESSOS¿	718.000,00

RESUM PER CAPÍTOL I GRUP DE FUNCIÓ

GRUP DE FUNCIÓ

	3	4	Total
1	16.548,00	47.124,00	63.672,00
2		384.328,00	384.328,00
6		270.000,00	270.000,00
Total	16.548,00	701.452,00	718.000,00

C
A
P
Í
T
O
L

RESUM

ESTAT DE DESPESES

CAPÍTOLS	DENOMINACIÓ	Import
	A) OPERACIONS CORRENTS	
1	DESPESES DE PERSONAL	
2	DESPESES EN BÉNS CORRENTS I SERVEIS	4.620,00
3	DESPESES FINANCERES	
4	TRANSFERÈNCIES CORRENTS	43.668,90
	B) OPERACIONS DE CAPITAL	
6	INVERSIONS REALS	69.851,10
7	TRANSFERÈNCIES DE CAPITAL	
8	ACTIUS FINANCERS	
9	PASSIUS FINANCERS	
	TOTAL PRESSUPOST DESPESES ¿	118.140,00

ESTAT D'INGRESSOS

CAPÍTOLS	DENOMINACIÓ	Import
	A) OPERACIONS CORRENTS	
1	IMPOSTS DIRECTES	
2	IMPOSTS INDIRECTES	
3	TAXES I ALTRES INGRESSOS	
4	TRANSFERÈNCIES CORRENTS	48.288,90
5	INGRESSOS PATRIMONIALS	
	B) OPERACIONS DE CAPITAL	
6	ALIENACIÓ D'INVERSIONS REALS	
7	TRANSFERÈNCIES DE CAPITAL	69.851,10
8	ACTIUS FINANCERS	
9	PASSIUS FINANCERS	
	TOTAL PRESSUPOST D'INGRESSOS¿	118.140,00

RESUM PER CAPÍTOL I GRUP DE FUNCIO

GRUP DE FUNCIO

	4	Total
2	4.620,00	4.620,00
4	43.668,90	43.668,90
6	69.851,10	69.851,10
Total	118.140,00	118.140,00

C
A
P
Í
T
O
L

RESUM

ESTAT DE DESPESES

CAPÍTOLS	DENOMINACIÓ	Import
	A) OPERACIONS CORRENTS	
1	DESPESES DE PERSONAL	608.533,71
2	DESPESES EN BÉNS CORRENTS I SERVEIS	56.490,00
3	DESPESES FINANCERES	
4	TRANSFERÈNCIES CORRENTS	
	B) OPERACIONS DE CAPITAL	
6	INVERSIONS REALS	117.502,05
7	TRANSFERÈNCIES DE CAPITAL	
8	ACTIUS FINANCERS	
9	PASSIUS FINANCERS	
	TOTAL PRESSUPOST DESPESES ¿	782.525,76

ESTAT D'INGRESSOS

CAPÍTOLS	DENOMINACIÓ	Import
	A) OPERACIONS CORRENTS	
1	IMPOSTS DIRECTES	
2	IMPUESTOS INDIRECTOS	
3	TAXES I ALTRES INGRESSOS	
4	TRANSFERÈNCIES CORRENTS	782.525,76
5	INGRESSOS PATRIMONIALS	
	B) OPERACIONS DE CAPITAL	
6	ALIENACIÓ D'INVERSIONS REALS	
7	TRANSFERÈNCIES DE CAPITAL	
8	ACTIVOS FINANCIEROS	
9	PASSIUS FINANCERS	
	TOTAL PRESSUPOST D'INGRESSOS¿	782.525,76

RESUM PER CAPÍTOL I GRUP DE FUNCIO

GRUP DE FUNCIO

		3	5	Total
C A P Í T O L	1	148.670,15	459.863,56	608.533,71
	2		56.490,00	56.490,00
	6		117.502,05	117.502,05
	Total	148.670,15	633.855,61	782.525,76

RESUM

ESTAT DE DESPESES

CAPÍTOLS	DENOMINACIÓ	Import
	A) OPERACIONS CORRENTS	
1	GASTOS DE PERSONAL	390.211,35
2	GASTOS EN BIENES CORRIENTES Y SERVICIOS	909.048,65
3	GASTOS FINANCIEROS	
4	TRANSFERENCIAS CORRIENTES	98.740,00
	B) OPERACIONS DE CAPITAL	
6	INVERSIONES REALES	2.000,00
7	TRANSFENCIAS DE CAPITAL	
8	ACTIVOS FINACIEROS	12.000,00
9	PASIVOS FINANCIEROS	
	TOTAL PRESSUPOST DESPESES ¿	1.412.000,00

ESTAT D'INGRESSOS

CAPÍTOLS	DENOMINACIÓ	Import
	A) OPERACIONS CORRENTS	
1	IMPUESTOS DIRECTOS	
2	IMPUESTOS INDIRECTOS	
3	TASAS Y OTROS INGRESOS	
4	TRANSFERENCIAS CORRIENTES	1.398.000,00
5	INGRESOS PATRIMONIALES	
	B) OPERACIONS DE CAPITAL	
6	ENAJENACION DE INVERSIONES REALES	
7	TRANSFERENCIAS DE CAPITAL	2.000,00
8	ACTIVOS FINANCIEROS	12.000,00
9	DEUDAS	
	TOTAL PRESSUPOST D'INGRESSOS¿	1.412.000,00

RESUM PER CAPÍTOL I GRUP DE FUNCIÓ

GRUP DE FUNCIÓ

		3	7	Total
C A P Í T O L	1	99.012,57	291.198,78	390.211,35
	2		909.048,65	909.048,65
	4		98.740,00	98.740,00
	6		2.000,00	2.000,00
	8		12.000,00	12.000,00
	Total	99.012,57	1.312.987,43	1.412.000,00

RESUM

ESTAT DE DESPESES

CAPÍTOLS	DENOMINACIÓ	Import
	A) OPERACIONS CORRENTS	
1	GASTOS DE PERSONAL	48.516,55
2	GASTOS EN BIENES CORRIENTES Y SERVICIOS	184.633,45
3	GASTOS FINANCIEROS	
4	TRANSFERENCIAS CORRIENTES	
	B) OPERACIONS DE CAPITAL	
6	INVERSIONES REALES	5.000,00
7	TRANSFENCIAS DE CAPITAL	
8	ACTIVOS FINACIEROS	
9	PASIVOS FINANCIEROS	
	TOTAL PRESSUPOST DESPESES ¿	238.150,00

ESTAT D'INGRESSOS

CAPÍTOLS	DENOMINACIÓ	Import
	A) OPERACIONS CORRENTS	
1	IMPUESTOS DIRECTOS	
2	IMPUESTOS INDIRECTOS	
3	TASAS PRECIOS PUBLICOS Y OTROS INGRESOS	
4	TRANSFERENCIAS CORRIENTES	233.150,00
5	INGRESOS PATRIMONIALES	
	B) OPERACIONS DE CAPITAL	
6	ENAJENACION DE INVERSIONES REALES	
7	TRANSFERENCIAS DE CAPITAL	5.000,00
8	ACTIVOS FINANCIEROS	
9	PASIVOS FINANCIEROS	
	TOTAL PRESSUPOST D'INGRESSOS¿	238.150,00

RESUM PER CAPÍTOL I GRUP DE FUNCIO

GRUP DE FUNCIO

	3	6	Total
1	11.763,55	36.753,00	48.516,55
2		184.633,45	184.633,45
6		5.000,00	5.000,00
Total	11.763,55	226.386,45	238.150,00

C
A
P
Í
T
O
L

MEMÒRIA JUSTIFICATIVA DEL PRESSUPOST PER A L'ANY 2008

El Projecte de pressupost general que eleva al Ple per a la seva aprovació està integrat pel pressupost propi, els dels organismes autònoms i els estats de previsions de les societats mercantils de capital íntegrament municipal.

L'estat de consolidació del pressupost propi amb el de tots els organismes autònoms i amb els estats de previsions de les societats mercantils de capital íntegrament municipal inclou una previsió d'ingressos de 649,7 milions d'euros i experimenta un decrement del 3,0 per cent respecte de l'any 2007. La previsió de despeses consolidades s'eleva a 643,2 milions d'euros i el decrement respecte de l'any 2007 és del 1,0 per cent. La diferència entre ingressos i despeses consolidades és de 6,4 milions d'euros.

Els ingressos del pressupost propi, de 441,3 milions d'euros representen un 67,9 per cent dels ingressos consolidats, enfront d'un 62,4 per cent de l'any anterior. Observam, a partir de l'estat de consolidació, que la taxa d'estalvi, obtinguda per diferència entre ingressos corrents (534,5 milions d'euros) i despeses corrents (509,6 milions d'euros) assoleix la xifra de 24,9 milions d'euros, quantitat que representa un 4,8 per cent de la despesa corrent consolidada..

Els estats de previsions de despeses de les societats mercantils per a l'any 2008 presenten les següents quanties i percentatges de variació respecte de l'any anterior (2007):

	<i>Pressupost harmonitzat despeses 2008</i>	<i>Variació</i>
<u>Societats mercantils</u>	<u>(en milions d'euros)</u>	<u>respecte de 2007 (%)</u>
<u>de capital íntegrament municipal</u>		
EMAYA	130,0	4,4
EMT	51,7	8,1
EFMSA	10,0	20,0
SMAP	8,9	-70,5
EMOP	60,1	-31,2
	-----	-----
	260,7	-13,6

Aquestes previsions experimenten un decrement del 13,6 per cent, i les transferències internes que resulten de la consolidació del pressupost propi de l'any 2008 amb el de les societats mercantils s'eleva a 68,9 milions d'euros, xifra que representa el 26,4 per cent de les despeses que han de realitzar aquestes empreses, enfront del 27,2 per cent de l'any actual, la qual cosa realment significa una estabilització que es veu al llarg dels anys de la dependència de les societats mercantils respecte del pressupost propi.

Els pressuposts dels organismes autònoms per a l'any 2008 s'eleva a les següents quanties i presenten els següents percentatges de variació respecte de l'any anterior.

	<i>Previsió any 2008</i>	<i>Variació sobre</i>
<u>Organismes autònoms</u>	<u>(en milions d'euros)</u>	<u>any anterior (%)</u>
Institut Municipal de l'Esport	26,00	33,7
Fundació Pilar i Joan Miró a Mallorca	2,39	5,2
Patronat Municipal d'Escoles d'infants de Palma	7,45	29,7
Patronat Municipal de l'Habitatge	4,36	-17,7
Institut Municipal d'Informàtica	11,29	0,0
Institut Municipal de Formació Ocupacional i Feina	7,85	4,1
Patronat Alberg Son Riera	0,85	2,4
Patronat Weyler	0,12	20,0
Patronat Fund. Pública Il·luminació Ornamental	0,71	0,0
Institut Municipal d'Obres Viàries	0,78	21,8
Institut Municipal de Turisme	1,41	25,8
	-----	-----
	63,21	9,23

Les transferències internes per aportacions del pressupost propi al dels organismes autònoms s'eleva a 52,9 milions d'euros, xifra que representa el 83,7 per cent dels esmentats pressuposts, enfront del 78,7 per cent de l'any anterior, i que confirma una vegada més el grau de dependència dels organismes autònoms municipals en relació amb els ingressos procedents del pressupost propi.

Pel que fa al pressupost propi de 441,3 milions d'euros, observam que al seu vessant d'ingressos es produeix un augment percentual del 5,4 per cent. En aquest exercici 2008 l'estructura del pressupost d'ingressos comparativa amb el passat exercici 2007 ja es mostra en correlació amb l'any anterior, hi destaca encara el fort percentatge dels impostos totals, tant directes com indirectes, un 40,5 %. En comparar la suma d'ingressos dels impostos directes i de les transferències corrents previstes per al pròxim exercici (2008) en relació amb la mateixa classe d'ingressos corresponents a l'actual exercici (2007) s'observa un increment percentual del 15,6 per cent, significatiu i lògic ja que totes les magnituds han augmentat.

Al quadre que exposam a continuació es destaquen els canvis estructurals entre ambdós pressuposts, analitzables per capítols:

PRESSUPOST PROPI D'INGRESSOS:

<i>Cap. Denominació</i>	<i>2007 (milions d'€)</i>	<i>%</i>	<i>2008 (milions d'€)</i>	<i>%</i>	<i>Canvis estruc- turals (%)</i>
A. OPERACIONS CORRENTS					
1. Imposts directes	134,4	32,1	142,2	32,2	5,80
2. Imposts indirectes	36,1	8,6	37,0	8,3	2,4
3. Taxes i altres ingressos	77,9	18,6	89,6	20,3	15,0
4. Transferències corrents	71,0	17,0	82,1	18,6	15,6
5. Ingressos patrimonials	3,7	0,9	4,3	1,0	16,2
TOTAL OPERACIONS CORRENTS	323,1	77,2	355,2	80,4	9,9
B. OPERACIONS DE CAPITAL					
6. Alienació d'inversions reals	28,3	6,8	15,6	3,5	-44,8
7. Transferències de capital	48,2	11,5	32,4	7,3	-32,7
8. Variació d'actius financers	0,9	0,2	1,1	0,2	22,2
9. Variació de passius financers	17,9	4,3	37,0	196,0	106,7
TOTAL OPERACIONS DE CAPITAL	95,3	22,8	86,1	19,6	-9,6
TOTAL INGRESSOS	418,4	100,00	441,3	100,0	5,4

Al vessant de despeses el Pressupost Propi, s'observa aquest any una sèrie de diferències, comparant amb l'anterior 2007, que cal remarcar. En primer lloc, la despesa corrent no ha crescut per sobre dels ingressos corrents, és un -3,3 % en front d'un -6,7%. Tampoc les despeses de capital s'han incrementat de manera significativa, tenim un decrement de 22,9 mill d'euros en termes absoluts i que en relatiu és un -16,3 %. Destaca el decrement de les inversions reals que passa de 109,3 mill.d'euros a 77 mill d'euros i el detall d'aquestes inversions es donarà més endavant.

A continuació presentam un quadre estadístic en el qual es pot analitzar també l'evolució previsible de la resta de les despeses; les variacions més destacades en termes absoluts procedeixen de compres de béns corrents i de serveis (14,7 milions d'euros), de transferències corrents (10,5 milions d'euros) i de personal (16,3 milions d'euros), a l'apartat d'operacions corrents.

PRESSUPOST PROPI DE DESPESES:

<i>Cap.</i>	<i>Denominació</i>	<i>2007</i> <i>(milions d'euros)</i>	<i>2008</i> <i>(milions d'euros)</i>	<i>Variació</i> <i>% (+ -)</i>
	A. OPERACIONS CORRENTS			
1.	Remuneracions de personal	97,6	113,9	16,7
2.	Compra de béns corrents i de serveis	120,8	135,5	12,1
3.	Interessos	5,0	5,6	12,0
4.	Transferències corrents	77,8	88,3	13,4
	TOTAL OPERACIONS CORRENTS	301,3	343,3	14,0
	B. OPERACIONS DE CAPITAL			
6.	Inversions reals	109,3	77	-29,5
7.	Transferències capital	6,7	19,7	11,9
8.	Variació d'actius financers	0,9	1,1	22,2
9.	Variació de passius financers	0,2	0,2	0,0
	TOTAL OPERACIONS DE CAPITAL	117,1	98	-16,3
	TOTALS DESPESES	418,4	441,3	5,4

La previsió del muntant de les transferències internes des del pressupost propi al de les empreses mercantils i organismes autònoms es xifren en 122,0 milions d'euros, quantitat que experimenta un decrement del 2,1 per cent respecte de l'homòloga de l'any anterior (2007) i que representa un 27,6 per cent dels recursos totals del pressupost propi.

L'estalvi implícit o diferència entre ingressos i despeses corrents del pressupost propi de l'any 2008 (11,9 milions d'euros) suposa un decrement del 45,4 per cent sobre el corresponent a l'any anterior i assoleix el 2,7 per cent sobre la xifra total d'ingressos.

L'anàlisi comparativa dels resums funcionals dels pressuposts de despeses pròpies del 2008 i 2007 ens informa millor que l'anàlisi orgànica de les modificacions estructurals i ens dona percepció de les necessitats que la societat espera que es puguin atendre a través del pressupost:

RESUM FUNCIONAL:

<i>Grup funcional</i>	<i>Denominació</i>	<i>Anys 2007 Milions d'€</i>	<i>Any 2008 Milions d'€</i>	<i>Variació %</i>
0.	Deute públic	5,3	5,7	7,5
1.	Serveis de caràcter general	42,1	43,0	2,1
2.	Protecció civil i seguretat ciutadana	51,7	59,3	14,8
3.	Seguretat, protecció i promoció social	46,6	54,0	15,8
4.	Producció de béns públics	239,5	238,0	-0,6
5.	Producció de béns de caràcter econòmic	24,7	31,6	27,9
6.	Regulació econòmica caràcter general	6,9	7,7	11,5
7.	Regulació econòmica sector productiu	1,6	2,0	25,0
TOTALS		418,4	441,3	5,4

Si féssim una anàlisi comparativa dels resums orgànics per comissions se'ns plantejaria un greu problema de correlacions, ja que es produeixin nombroses dades creuades. Amés de la remodelació que s'ha introduït aquest exercici 2008: en concret la divisió de la comissió 7 i l'aparició de la 19 que ve a recollir part de l'anterior i la nova 20 destinada a Igualtat i Drets Cívics. Encara que renunciem de moment a aquest tipus d'anàlisi estructural, ens sembla interessant assenyalar en quines comissions es concentra la major despesa corrent i en quines se situa la major despesa de capital:

CLASSIFICACIÓ PER DESPESA CORRENT:

<i>Denominació de la comissió</i>	<i>Despesa corrent (milions d'€)</i>	<i>Despesa de capital (milions d'€)</i>	<i>Despesa total (milions d'€)</i>
01. Recursos humans	113,6	1,3	114,9
02. Hisenda, Innovació i Població	24,0	0,3	24,3
03. Cultura	9,5	3,4	12,9
04. Esports i Joventut	16,1	14,0	30,1
05. Serveis Socials	20,0	1,5	21,5
06. Govern Interior	11,6	0,5	12,1
07. Turisme, Comerç i Consum	4,0	0,3	4,3
08. Urbanisme	5,0	35,3	40,3
09. Turisme	0,0	0,0	0,0
10. Educació	17,4	1,7	19,1
11. Infraestructures	22,0	8,0	30,0
12. Policia Local	5,0	2,1	7,1
13. Bombers	1,3	0,1	1,4
14. Neteja i medi ambient	47,0	5,0	52,0
15. Mobilitat	31,0	3,5	34,5
16. Participació ciutadana	4,2	0,5	4,7
17. Habitatge	4,6	20,1	24,7
18. Promoció social – Ocupació	4,7	0,2	4,9
19. Sanitat	1,5	0,1	1,6
20. Igualtat i Drets Cívics	0,8	0,0	0,8
	-----	-----	-----
	343,3	97,9	441,2

Del quadre anterior es dedueix que no hi ha cap correlació entre la despesa corrent i de capital a una classificació orgànica del pressupost, i just hem de tornar recordar la importància de les inversions que es faran l'any 2008.

Com a resumen final, cal senyalar que si bé a primera vista estam davant un pressupost consolidat poc expansiu en comparació amb l'anterior 2007, un examen detallat permet valorar millor les inversions previstes per aquest pròxim 2008, en primer lloc, les vinculants a la Llei de Capitalitat que suposarà una aportació de 27,2 milions pels recursos municipals i que es destinaran fonamentalment a la construcció de noves guarderies (1,7 M), polisportius (5,0 M), equipaments culturals (2,3 M) i finalment infraestructures varies fins a 16,4 M; a més a l'Ajuntament amb els seus propis recursos finançarà altres inversions, entre elles destaquen els 20,5 milions destinats a l'adquisició de sòl, altres actuacions de caràcter urbanístics com són els plans especials de reforma interior, fins a 8,6 M. i la segona fase de les vivendes destinades a personal de les Forces Armades fins a 6,9 M com es va convenir a la recuperació del Baluard del Príncep. S'ha procurat que l'augment dels impostos no fos superior a un 3% o sigui limitant-lo per davall l'inflació amb l'excepció de la taxa d'incineració que ha tingut un augment aliè per a la voluntat municipal.

CAPÍTOL II - LIQUIDACIÓ DE L'EXERCICI ECONÒMIC

LIQUIDACIÓ DE L'EXERCICI ECONÒMIC

PRESSUPOST PROPI

PRESSUPOST DE L'INSTITUT MUNICIPAL DE L'ESPORT

PRESSUPOST DE LA FUNDACIÓ PILAR I JOAN MIRÓ A MALLORCA

PRESSUPOST DEL PATRONAT MUNICIPAL D'ESCOLES D'INFANTS DE PALMA

PRESSUPOST DEL PATRONAT MUNICIPAL DE L'HABITATGE

PRESSUPOST DE L'INSTITUT MUNICIPAL D'INFORMÀTICA DE PALMA

PRESSUPOST DE L'INSTITUT MUNICIPAL DE FORMACIÓ OCUPACIONAL I FEINA

PRESSUPOST DEL PATRONAT MUNICIPAL DE REALLOTJAMENT I REINSERCIÓ SOCIAL

PRESSUPOST DEL PATRONAT MUNICIPAL D'IL·LUMINACIÓ ORNAMENTAL

PRESSUPOST DEL PATRONAT LLEGAT WEYLER

PRESSUPOST DE L'INSTITUT MUNICIPAL D'OBRES VIÀRIES

PRESSUPOST DE L'INSTITUT MUNICIPAL DE TURISME

PRESSUPOST DE L'INSTITUT MUNICIPAL DE PROTECCIÓ DEL CONSUMIDOR

AJUNTAMENT DE PALMA

Exercici: 2008

RESULTAT PRESSUPOSTARI

(a) Drets reconeguts nets:	418.237.181,43
(b) Obligacions reconegudes netes:	414.081.961,39
(c) Resultat pressupostari (a - b):	4.155.220,04
(d) Desviacions positives de finançament:	21.101.636,80
(e) Desviacions negatives de finançament:	13.152.273,81
(f) Despeses finançades amb romanent líquid de Tresoreria:	11.899.768,45
(g) Resultat d'operacions comercials:	
Resultat pressupostari ajustat (c - d + e + f + g):	8.105.625,50

ROMANENT LÍQUID DE TRESORERIA

1. Fons Líquids		14.116.264,46
2. Deutors pendents de cobrament:		156.046.079,96
+ de pressupost d'ingressos, corrent:	100.485.981,21	
+ de pressupost d'ingressos, tancats:	64.651.979,06	
+ de recursos d'altres ens públics:		
+ d'operacions no pressupostàries:	717.302,54	
- d'operacions no pressupostàries:	9.809.182,85	
3. Creditors pendents de pag.:		105.491.611,86
+ de pressupost de despeses, corrent:	73.263.535,94	
+ de pressupost de despeses, tancats:	22.300.706,86	
+ d'operacions no pressupostàries:	10.173.413,78	
- d'operacions no pressupostàries:	246.044,72	
(I) Romanent líquid de Tresoreria (1+2-3):		64.670.732,56
(II) Saldos de dubtós cobrament		42.445.857,00
(III) Excés de Finançament afectat		24.729.195,01
(IV) Romanent per a despeses generals (I-II-III):		-2.504.319,45
		=====

EXERCICI 2008

BALANÇ

COMPTE	ACTIU	Ex. 2008	Ex. 2007	COMPTE	PASSIU	Ex. 2008	Ex. 2007
	A) IMMOBILITZAT	535.484.189,71	500.009.379,20		A) FONS PROPIS	384.152.328,73	327.078.166,96
	I) Inversions destinades a l'ús general	222.071.712,38	197.043.803,56		I) Patrimoni	36.129.786,98	52.395.309,54
200	1. Terrenys i béns naturals	169.488.139,24	150.329.050,76	100	1. Patrimoni	138.614.046,49	138.614.046,49
201	2. Infraestructura i béns destinats a l'ús general	49.744.169,54	43.875.349,20	103	3. Patrimoni rebut en cessió	100.732,40	100.732,40
208	4. Béns del Patrimoni històric, artístic o cultural	2.839.403,60	2.839.403,60	107	4. Patrimoni lliurat en adscripció	-3.440.321,51	-167.682,35
	II) Immobilitzacions immaterials	775.834,98	495.834,98	108	5. Patrimoni lliurat en cessió	-5.157.564,32	-5.157.564,32
210,212,216,218,219	3. Altre immobilitzat immaterial	775.834,98	495.834,98	109	6. Patrimoni lliurat a l'ús general	-93.987.106,08	-80.994.222,68
	III) Immobilitzacions materials	173.527.837,15	171.148.972,90		III) Resultats d'exercicis anteriors	274.682.857,42	255.420.620,85
220	1. Terrenys	41.546.729,79	41.736.255,98	120	1. Resultats d'exercicis anteriors	274.682.857,42	255.420.620,85
221	2. Construccions	137.993.198,97	136.469.695,98		IV) Resultats de l'exercici	73.339.684,33	19.262.236,57
222	3. Instal·lacions Tècniques	1.232.192,86	885.732,31	129	1. Resultats de l'exercici	73.339.684,33	19.262.236,57
223,224,226,227,228	4. Altre immobilitzat	35.824.016,48	32.209.296,69		C) CREDITORS A LLARG TERMINI	115.884.243,83	132.438.785,67
229					II) Altres deutes a llarg termini	115.884.243,83	132.438.785,67
282	5. Amortitzacions	-41.908.341,14	-38.992.048,25	170,176	1. Deutes amb entitats de crèdit	110.048.974,68	126.603.516,52
292	6. Provisions	-1.159.959,81	-1.159.959,81	171,173,177,447	2. Altres deutes	5.835.269,15	5.835.269,15
	IV) Inversions gestionades	6.583.091,73	4.174.284,66		D) CREDITORS A CURT TERMINI	176.159.121,41	164.560.710,78
23	1. Inversions Gestionades	6.583.091,73	4.174.284,66		II) Altres deutes a curt termini	14.186.434,86	2.973.870,26
	V) Patrimoni públic del Sòl	82.808.403,11	77.429.172,74	520,522,526	1. Deutes amb entitats de crèdit	12.636.406,50	1.392.933,01
240,241	1. Terrenys i construccions	82.808.403,11	77.429.172,74	560,561	4. Fiances i dipòsits rebuts a curt termini	1.550.028,36	1.495.195,70
	V) Inversions financieres permanents	49.717.310,36	49.717.310,36	524	5. Operacions d'intercanvi financer		85.741,55
250,251,256	1. Cartera de valors a llarg termini	49.867.310,36	49.867.310,36		III) Creditors	161.972.686,55	161.586.840,52
297,298	4. Provisions	-150.000,00	-150.000,00	40	1. Creditors pressupostaris	95.591.714,76	67.644.928,58
	C) ACTIU CIRCULANT	140.711.504,26	124.068.284,21	41	2. Creditors no pressupostaris	54.704.959,07	78.268.061,68
	II) Deutors	123.698.053,82	84.703.665,73	475,476,477	4. Administracions Públiques	1.866.829,87	1.884.295,68
43	1. Deutors pressupostaris	165.137.960,27	128.951.498,92	554,559	5. Altres creditors	9.809.182,85	13.789.554,58
440,441,442,443,449	2. Deutors no pressupostaris	735.355,23	22.983,33				
445							
555,558	5. Altres Deutors	270.595,32	574.803,48				
490	6. Provisions	-42.445.857,00	-44.845.620,00				
	III) Inversions financeres temporals	77.463,41	89.758,17				
542,543,545,547,548	2. Altres inversions i crèdits a curt termini	77.463,41	89.758,17				
	IV) Tresoreria	16.297.281,63	38.605.742,25				
57	1. Tresoreria	16.297.281,63	38.605.742,25				
	V) Ajustaments per periodificació	638.705,40	669.118,06				
480,580	1. Ajustaments per periodificació	638.705,40	669.118,06				
	TOTAL GENERAL (A+B+C)	676.195.693,97	624.077.663,41		TOTAL GENERAL (A+B+C+D)	676.195.693,97	624.077.663,41

COMPTES DEL RESULTAT ECONÒMIC-PATRIMONIAL

EXERCICI 2008

COMPTES	DEURE	Ej: 2008	Ej : 2007	COMPTES	HAYER	Ej: 2008	Ej : 2007
	A) DESPESES	362.994.520,32	404.723.175,34		B) INGRESSOS	436.334.204,65	423.985.411,91
	3. Despeses de Funcionament dels serveis i prestacions socials	212.346.214,41	259.289.044,64		1. Vendes i prestacions de serveis	465.971,38	287.201,15
	a) Despeses de Personal	116.718.497,05	103.986.062,66	700,701,702,703,704	a) Vendes		6.903,69
640,641	a-1) Sous, salaris i assimilats	88.762.171,80	79.045.253,87	741	b) Prestacions de serveis	465.971,38	280.297,46
642,644	a-2) Càrregues socials	27.956.325,25	24.940.808,79		b-2) Preus públics per prestació de serveis o realització d'activitats	465.971,38	280.297,46
68	c) Dotacions per a amortitzacions d'immobilitzat	3.177.031,46	3.958.817,93		3. Ingressos de Gestió ordinària	258.103.347,67	258.027.123,82
	d) Variació de provisions de tràfic	-2.335.476,22	11.863.145,88		a) Ingressos tributaris	251.378.392,87	241.414.823,77
675,694,794	d-2) Variació de provisions i pèrdues de crèdits incobrables	-2.335.476,22	11.863.145,88	724,725,726,727,733	a-1) Impostos propis	162.880.362,81	155.081.590,00
	e) Altres despeses de gestió	93.301.808,54	132.778.601,80	720,731,732	a-2) Impostos cedits	23.387.038,20	19.688.572,42
62	e-1) Serveis exteriors	92.711.944,20	132.433.203,23	740,742	a-3) Taxes	64.306.719,62	65.840.298,11
63	e-2) Tributs	356.864,34	315.398,57	744	a-4) Contribucions especials	800.000,00	800.000,00
676	e-3) Altres despeses de gestió corrent	233.000,00	30.000,00	728,735,736,739	a-5) Altres ingressos tributaris	4.272,24	4.363,24
	f) Despeses financeres i assimilables	1.398.632,04	6.364.653,80	745,746	b) Ingressos urbanístics	6.724.954,80	16.612.300,05
661,662,663,669	f-1) Per deutes	1.398.632,04	6.364.653,80	773	4. Altres ingressos de gestió ordinària	33.678.168,19	23.712.849,38
696,697,698,699,796	g) Variació de les provisions d'inversions financeres		150.000,00	775,776,777	a) Reintegraments	380.398,12	802.753,99
797,798,799	i) Despeses d'operacions d'intercanvi financer	85.721,54	187.762,57	760	c) Altres ingressos de gestió	24.311.207,62	16.997.319,03
664	4. Transferències i Subvencions	117.939.040,26	104.129.565,96	763,769	c-1) Ingressos accessoris i altres de gestió corrent	24.311.207,62	16.997.319,03
	a) Transferències i Subvencions corrents	93.629.437,21	80.492.684,08		d) Ingressos de participacions en capital	264.407,17	405.485,91
650,651	b) Transferències i Subvencions de capital	24.309.603,05	23.636.881,88		f) Altres interessos i ingressos assimilats	8.722.155,28	5.507.290,45
655,656	5. Pèrdues i despeses extraordinàries	32.709.265,65	41.304.564,74	750	f-1) Altres interessos	8.722.155,28	5.507.290,45
	a) Pèrdues procedents de l'immobilitzat	919.678,19		751	5. Transferències i subvencions	142.915.651,59	98.763.932,40
670,671,672	b) Validació de les provisions de l'immobilitzat		1.159.959,81	755	a) Transferències corrents	78.771.237,74	63.473.431,76
690,691,692,791,792	c) Pèrdues per operacions d'endeutament	482.656,70		756	b) Subvencions corrents	8.088.646,07	9.960.600,96
795	d) Despeses extraordinàries	23.007.428,59			c) Transferències de capital	2.848.321,38	
674	e) Despeses i pèrdues d'altres exercicis	8.299.502,17	40.144.604,93	770,771,772	d) Subvencions de capital	53.207.446,40	25.329.899,68
678				778	6. Guany i ingressos extraordinaris	1.171.065,82	43.194.305,16
679				779	a) Beneficis procedents de l'immobilitzat	280.000,00	35.042.987,11
					c) Ingressos extraordinaris	325.146,57	120,00
					d) Ingressos i beneficis d'altres exercicis	565.919,25	8.151.198,05
	ESTALVI	73.339.684,33	19.262.236,57				

INSTITUT MUNICIPAL D'ESPORTS**EXERCICI:2008****RESULTAT PRESSUPOSTARI**

(a) Drets reconeguts nets:	24.100.752,20
(b) Obligacions reconegudes netes:	20.150.279,08
(c) Resultat pressupostari (a - b):	3.950.473,12
(d) Desviacions positives de finançament:	3.953.916,86
(e) Desviacions negatives de finançament:	797.521,23
(f) Despeses finançades amb romanent líquid de Tresoreria:	
(g) Resultat d'operacions comercials:	
Resultat pressupostari ajustat (c - d + e + f + g):	794.077,49

ROMANENT LÍQUID DE TRESORERIA

1. Fons Líquids		2.237.577,92
2. Deutors pendents de cobrament:		7.449.237,93
+ de pressupost d'ingressos, corrent:	6.178.782,36	
+ de pressupost d'ingressos, tancats:	1.266.192,91	
+ de recursos d'altres ens públics:		
+ d'altres operacions no pressupostàries:	4.262,66	
- d'operacions no pressupostàries:		
3. Creditors pendents de pag.:		5.157.222,16
+ de pressupost de despeses, corrent:	3.943.381,92	
+ de pressupost de despeses, tancats:	875.447,24	
+ de recursos d'altres ens públics:		
+ d'altres operacions no pressupostàries:	338.393,00	
- d'operacions no pressupostàries:		
(I) Romanent líquid de Tresoreria (1+2-3):		4.529.593,69
(II) Saldos dubtós cobrament		
(III) Excés de finançament afectat:		4.395.845,88
(IV) Romanent per a despeses generals		133.747,81
		=====

EXERCICI 2008
BALANÇ

COMPTE	ACTIU	Ex. 2008	Ex. 2007	COMPTE	PASSIU	Ex. 2008	Ex. 2007
	A) IMMOBILITZAT	33.741.071,83	27.849.929,52		A) FONS PROPIS	37.756.023,53	28.428.984,43
	I) Inversions destinades a l'ús general	581.387,08			I) Patrimoni	34.146.694,82	31.812.560,64
201	2. Infraestructura i béns destinats a l'ús general	581.387,08		100	1. Patrimoni	31.812.560,64	31.812.560,64
	III) Immobilitzacions materials	33.159.684,75	27.849.929,52	101	2. Patrimoni rebut en adscripció	2.334.134,18	
220	1. Terrenys	2.345.734,18	11.600,00		III) Resultats d'exercicis anteriors	-3.383.576,21	-5.375.388,22
221	2. Construccions	35.406.630,89	32.169.403,60	120	1. Resultats d'exercicis anteriors	-3.383.576,21	-5.375.388,22
223,224,226,227,228	4. Altre immobilitzat	1.556.049,57	1.389.512,99		IV) Resultats de l'exercici	6.992.904,92	1.991.812,01
229				129	1. Resultats de l'exercici	6.992.904,92	1.991.812,01
282	5. Amortitzacions	-6.148.729,89	-5.720.587,07		D) CREDITORS A CURT TERMINI	5.671.864,15	2.780.097,54
	C) ACTIU CIRCULANT	9.686.815,85	3.359.152,45		II) Altres deutes a curt termini	205.652,06	44.603,89
	II) Deutors	7.449.237,93	2.250.746,32	560,561	4. Fiances i dipòsits rebuts a curt termini	205.652,06	44.603,89
43	1. Deutors pressupostaris	7.444.975,27	2.250.746,32		III) Creditors	5.466.212,09	2.735.493,65
440,441,442,443,449	2. Deutors no pressupostaris	4.262,66		40	1. Creditors pressupostaris	4.818.829,16	2.592.629,27
	IV) Tresoreria	2.237.577,92	1.108.406,13	41	2. Creditors no pressupostaris	514.641,99	
57	1. Tresoreria	2.237.577,92	1.108.406,13	475,476,477	4. Administraciones Públicas	132.740,94	142.864,38
TOTAL GENERAL (A+B+C)		43.427.887,68	31.209.081,97	TOTAL GENERAL (A+B+C+D)		43.427.887,68	31.209.081,97

COMPTES DEL RESULTAT ECONÒMIC-PATRIMONIAL

EXERCICI 2008

COMPTES	DEURE	Ej: 2008	Ej : 2007	COMPTES	HAYER	Ej: 2008	Ej : 2007
	A) DESPESES	17.624.424,71	16.072.674,06		B) INGRESSOS	24.617.329,63	18.064.486,07
	3. Despeses de Funcionament dels serveis i prestacions socials	16.289.438,66	14.762.861,02		1. Vendes i prestacions de serveis	3.247.802,50	3.199.869,51
	a) Despeses de Personal	3.649.996,86	3.612.781,08	741	b) Prestacions de serveis	3.247.802,50	3.199.869,51
640,641	a-1) Sous, salaris i assimilats	2.806.406,48	2.795.140,35		b-2) Preus públics per prestació de serveis o realització d'activitats	3.247.802,50	3.199.869,51
642,644	a-2) Càrregues socials	843.590,38	817.640,73				
68	c) Dotacions per a amortitzacions d'immobilitzat	428.142,82	309.903,24		4. Altres ingressos de gestió ordinària	121.391,23	125.686,44
	e) Altres despeses de gestió	12.211.298,98	10.840.176,70	775,776,777	c) Altres ingressos de gestió	94.727,16	117.390,00
62	e-1) Serveis exteriors	12.211.298,98	10.840.176,70		c-1) Ingressos accessoris i altres de gestió corrent	94.727,16	117.390,00
	4. Transferències i Subvencions	1.274.391,14	1.309.813,04	763,769	f) Altres interessos i ingressos assimilats	26.664,07	8.296,44
650,651	a) Transferències i Subvencions corrents	1.022.379,66	1.309.813,04		f-1) Altres interessos	26.664,07	8.296,44
655,656	b) Transferències i Subvencions de capital	252.011,48		750	5. Transferències i subvencions	20.669.858,47	14.435.535,75
	5. Pèrdues i despeses extraordinàries	60.594,91		751	a) Transferències corrents	13.936.586,82	12.056.842,00
679	e) Despeses i pèrdues d'altres exercicis	60.594,91		755	b) Subvencions corrents		63.693,75
				756	c) Transferències de capital	6.733.271,65	
				779	d) Subvencions de capital		2.315.000,00
					6. Guanys i ingressos extraordinaris	578.277,43	303.394,37
					d) Ingressos i beneficis d'altres exercicis	578.277,43	303.394,37
	ESTALVI	6.992.904,92	1.991.812,01				

FUNDACIÓ PILAR I JOAN MIRÓ

Exercici: 2008

RESULTAT PRESSUPOSTARI

(a) Drets reconeguts nets:	2.313.742,71
(b) Obligacions reconegudes netes:	2.179.941,03
(c) Resultat pressupostari (a - b):	133.801,68
(d) Desviacions positives de finançament:	
(e) Desviacions negatives de finançament:	
(f) Despeses finançades amb romanent líquid de Tresoreria:	73.716,02
(g) Resultat d'operacions comercials:	
Resultat pressupostari ajustat (c - d + e + f + g):	207.517,70

ROMANENT LIQUID DE TRESORERIA

1. Fons Líquids		359.302,73
2. Deutors pendents de cobrament:		440.626,04
+ de pressupost d'ingressos, corrent:	100.623,63	
+ de pressupost d'ingressos, tancats:	340.002,41	
+ de recursos d'altres ens públics:		
+ d'operacions no pressupostàries:		
- d'operacions no pressupostàries:		
3. Creditors pendents de pag.:		364.837,26
+ de pressupost de despeses, corrent:	272.032,75	
+ de pressupost de despeses, tancats:	56.232,58	
+ de recursos d'altres ens públics:		
+ d'altres operacions no pressupostàries:	36.571,93	
- d'operacions no pressupostàries:		
(I) Romanent líquid de Tresoreria (1+2-3):		+435.091,51
(II) Saldos dubtós cobrament		
(III) Excés finançament afectat:		
(IV) Romanent per a despeses generals :		+435.091,51
		=====

EXERCICI 2008

BALANÇ

COMPTES	ACTIU	Ex. 2008	Ex. 2007	COMPTES	PASSIU	Ex. 2008	Ex. 2007
	A) IMMOBILITZAT	7.855.065,80	7.802.977,95		A) FONS PROPIS	8.312.045,65	8.124.779,00
	I) Inversions destinades a l'ús general		203.081,99		I) Patrimoni	9.759.093,42	9.755.313,42
208	4. Béns del Patrimoni històric, artístic o cultural		203.081,99	100	1. Patrimoni	8.346.336,58	8.346.336,58
	III) Immobilitzacions materials	6.442.308,96	6.190.919,12	103	3. Patrimoni rebut en cessió	1.412.756,84	1.408.976,84
220	1. Terrenys	173.341,66	173.341,66		III) Resultats d'exercicis anteriors	-1.630.534,42	-1.696.752,26
221	2. Construccions	6.712.371,62	6.692.562,60	120	1. Resultats d'exercicis anteriors	-1.630.534,42	-1.696.752,26
222	3. Instal·lacions Tècniques	17.572,67	17.572,67		IV) Resultats de l'exercici	183.486,65	66.217,84
223,224,226,227,228	4. Altre immobilitzat	2.095.162,16	1.719.155,69	129	1. Resultats de l'exercici	183.486,65	66.217,84
229,225					D) CREDITORS A CURT TERMINI	364.837,26	356.714,82
282	5. Amortitzacions	-2.556.139,15	-2.411.713,50		II) Altres deutes a curt termini	4.234,77	4.234,77
	VI) Inversions financeras permanents	1.412.756,84	1.408.976,84	560,561	4. Fiances i dipòsits rebuts a curt termini	4.234,77	4.234,77
260,265	3. Fiances i dipòsits constituïts a llarg termini	1.412.756,84	1.408.976,84		III) Creditors	360.602,49	352.480,05
	C) ACTIU CIRCULANT	821.817,11	678.515,87	40	1. Creditors pressupostaris	328.265,33	268.903,86
	II) Deutors	440.626,04	342.137,01	475,476,477	4. Administraciones Públicas	32.337,16	33.576,19
43	1. Deutors pressupostaris	440.626,04	342.137,01	554,559	5. Altres creditors		50.000,00
	IV) Tresoreria	359.302,73	314.415,17				
57	1. Tresoreria	359.302,73	314.415,17				
	V) Ajustaments per periodificació	21.888,34	21.963,69				
480,580	1. Ajustaments per periodificació	21.888,34	21.963,69				
	TOTAL GENERAL (A+B+C)	8.676.882,91	8.481.493,82		TOTAL GENERAL (A+B+C+D)	8.676.882,91	8.481.493,82

COMPTES DEL RESULTAT ECONÒMIC-PATRIMONIAL

EXERCICI 2008

COMPTES	DEURE	Ej: 2008	Ej : 2007	COMPTES	HAYER	Ej: 2008	Ej : 2007
	A) DESPESES	2.124.546,53	2.116.100,73		B) INGRESSOS	2.308.033,18	2.182.318,57
	3. Despeses de Funcionament dels serveis i prestacions socials	2.124.546,53	2.116.100,73		3. Ingressos de Gestió ordinària	114.219,50	118.365,40
	a) Despeses de Personal	750.091,76	736.684,73	740,742	a) Ingressos tributaris	114.219,50	118.365,40
640,641	a-1) Sous, salaris i assimilats	590.539,53	596.018,29		a-3) Taxes	114.219,50	118.365,40
642,644	a-2) Càrregues socials	159.552,23	140.666,44		4. Altres ingressos de gestió ordinària	258.327,58	311.789,36
68	c) Dotacions per a amortitzacions d'immobilitzat	144.425,65	116.844,60	775,776,777	c) Altres ingressos de gestió	191.005,63	246.287,85
	e) Altres despeses de gestió	1.230.029,12	1.262.571,40		c-1) Ingressos accessoris i altres de gestió corrent	191.005,63	246.287,85
62	e-1) Serveis exteriors	1.226.748,42	1.260.343,22	763,769	f) Altres interessos i ingressos assimilats	67.321,95	65.501,51
63	e-2) Tributs	3.280,70	2.228,18		f-1) Altres interessos	67.321,95	65.501,51
				750	5. Transferències i subvencions	1.934.033,63	1.751.100,00
				755	a) Transferències corrents	1.800.000,00	1.619.100,00
				756	c) Transferències de capital	98.033,63	
					d) Subvencions de capital	36.000,00	132.000,00
				779	6. Guanys i ingressos extraordinaris	1.452,47	1.063,81
					d) Ingressos i beneficis d'altres exercicis	1.452,47	1.063,81
	ESTALVI	183.486,65	66.217,84				

PATRONAT MUNICIPAL ESCOLES D'INFANTS

EXERCICI: 2008

RESULTAT PRESSUPOSTARI

(a) Drets reconeguts nets:	7.519.646,50
(b) Obligacions reconegudes netes:	5.496.643,62
(c) Resultat pressupostari (a - b):	2.023.002,88
(d) Desviacions positives de finançament:	1.700.000,00
(e) Desviacions negatives de finançament:	
(f) Despeses finançades amb romanent líquid de Tresoreria:	235.978,86
(g) Resultat d'operacions comercials:	
Resultat pressupostari ajustat (c - d + e + f + g):	558.981,74

ROMANENT LÍQUID DE TRESORERIA

1.- Fons Líquids		1.441.149,96
2. Deutors pendents de cobrament:		1.699.893,24
+ de pressupost d'ingressos, corrent:	1.700.000,00	
+ de pressupost d'ingressos, tancats:	2.091,07	
+ de recursos d'altres ens públics:		
+ d'altres operacions no pressupostàries:		
- d'operacions no pressupostàries:	2.197,83	
3. Creditors pendents de pag.:		508.693,26
+ de pressupost de despeses, corrent:	318.343,14	
+ de pressupost de despeses, tancats:	205,09	
+ de recursos d'altres ens públics:		
+ d'altres operacions no pressupostàries:	190.145,03	
- d'operacions no pressupostàries:		
(I) Romanent líquid de Tresoreria (1+2-3):		2.632.349,94
(II) Saldos dubtós cobrament		
(III) Excés de finançament afectat:		1.700.000,00
(IV) Romanent per a despeses generals :		932.349,94
		=====

EXERCICI 2008

BALANÇ

COMPTES	ACTIU	Ex. 2008	Ex. 2007	COMPTES	PASSIU	Ex. 2008	Ex. 2007
	A) IMMOBILITZAT	2.086.085,70	1.943.676,08		A) FONS PROPIS	4.718.435,64	2.939.472,69
	III) Immobilitzacions materials	2.086.085,70	1.943.676,08		I) Patrimoni	924.901,23	892.809,15
221	2. Construccions	1.898.100,19	1.775.203,97	100	1. Patrimoni	444.967,34	444.967,34
223,224,226,227,228	4. Altre immobilitzat	557.330,25	509.675,74	101	2. Patrimoni rebut en adscripció	32.092,08	
229				103	3. Patrimoni rebut en cessió	447.841,81	447.841,81
282	5. Amortitzacions	-369.344,74	-341.203,63		III) Resultats d'exercicis anteriors	2.046.663,54	1.108.940,18
	C) ACTIU CIRCULANT	3.143.241,03	1.591.277,92	120	1. Resultats d'exercicis anteriors	2.046.663,54	1.108.940,18
	II) Deutors	1.702.091,07	752.937,23		IV) Resultats de l'exercici	1.746.870,87	937.723,36
43	1. Deutors pressupostaris	1.702.091,07	752.937,23	129	1. Resultats de l'exercici	1.746.870,87	937.723,36
	IV) Tresoreria	1.441.149,96	838.340,69		D) CREDITORS A CURT TERMINI	510.891,09	595.481,31
57	1. Tresoreria	1.441.149,96	838.340,69		II) Altres deutes a curt termini	33.284,28	42.040,18
				560,561	4. Fiances i dipòsits rebuts a curt termini	33.284,28	42.040,18
				40	III) Creditors	477.606,81	553.441,13
				475,476,477	1. Creditors pressupostaris	318.548,23	279.736,41
				554,559	4. Administraciones Públicas	156.860,75	103.889,94
					5. Altres creditors	2.197,83	169.814,78
	TOTAL GENERAL (A+B+C)	5.229.326,73	3.534.954,00		TOTAL GENERAL (A+B+C+D)	5.229.326,73	3.534.954,00

COMPTES DEL RESULTAT ECONÒMIC-PATRIMONIAL

EXERCICI 2008

COMPTES	DEURE	Ej: 2008	Ej : 2007	COMPTES	HAYER	Ej: 2008	Ej : 2007
	A) DESPESES	5.772.775,63	4.776.204,91		B) INGRESSOS	7.519.646,50	5.713.928,27
	3. Despeses de Funcionament dels serveis i prestacions socials	5.164.413,17	4.422.089,52		1. Vendes i prestacions de serveis	582.331,92	578.471,86
	a) Despeses de Personal	3.454.469,76	2.999.077,11	741	b) Prestacions de serveis	582.331,92	578.471,86
640,641	a-1) Sous, salaris i assimilats	2.734.320,67	2.310.630,01		b-2) Preus públics per prestació de serveis o realització d'activitats	582.331,92	578.471,86
642,644	a-2) Càrregues socials	720.149,09	688.447,10		4. Altres ingressos de gestió ordinària	38.919,38	20.669,19
68	c) Dotacions per a amortitzacions d'immobilitzat	43.074,63	50.435,98		c) Altres ingressos de gestió	601,00	3.616,51
	e) Altres despeses de gestió	1.666.868,78	1.372.576,43	775,776,777	c-1) Ingressos accessoris i altres de gestió corrent	601,00	3.616,51
62	e-1) Serveis exteriors	1.666.868,78	1.372.576,43		f) Altres interessos i ingressos assimilats	38.318,38	17.052,68
	4. Transferències i Subvencions	222.834,63	237.795,74	763,769	f-1) Altres interessos	38.318,38	17.052,68
650,651	a) Transferències i Subvencions corrents	222.834,63	237.795,74		5. Transferències i subvencions	6.898.395,20	5.114.426,62
	5. Pèrdues i despeses extraordinàries	385.527,83	116.319,65	750	a) Transferències corrents	4.690.000,00	4.190.413,00
670,671,672	a) Pèrdues procedents de l'immobilitzat		255,00	751	b) Subvencions corrents	508.395,20	176.346,62
679	e) Despeses i pèrdues d'altres exercicis	385.527,83	116.064,65	755	c) Transferències de capital	1.700.000,00	
				756	d) Subvencions de capital		747.667,00
				779	6. Guany i ingressos extraordinaris		360,60
					d) Ingressos i beneficis d'altres exercicis		360,60
	ESTALVI	1.746.870,87	937.723,36				

PATRONAT MUNICIPAL D'HABITATGE

EXERCICI: 2008

RESULTAT PRESSUPOSTARI

(a) Drets reconeguts nets:	4.000.456,79
(b) Obligacions reconegudes netes:	5.187.766,89
(c) Resultat pressupostari (a - b):	-1.187.310,10
(d) Desviacions positives de finançament:	
(e) Desviacions negatives de finançament:	
(f) Despeses finançades amb romanent líquid de Tresoreria:	1.743.804,85
(g) Resultat d'operacions comercials:	
Resultat pressupostari ajustat (c - d + e + f + g):	556.494,75

ROMANENT LÍQUID DE TRESORERIA

1. Fons Líquids		133.650,90
2. Deutors pendents de cobrament:		2.049.160,89
+ de pressupost d'ingressos, corrent:	932.148,83	
+ de pressupost d'ingressos, tancats:	1.117.012,06	
+ de recursos d'altres ens públics:		
+ d'altres operacions no pressupostàries:		
- d'altres operacions no pressupostàries:		
3. Creditors pendents de pag.:		1.603.278,73
+ de pressupost de despeses, corrent:	1.177.231,69	
+ de pressupost de despeses, tancats:	349.962,96	
+ de recursos d'altres ens públics:		
+ d'altres operacions no pressupostàries:	76.084,08	
- d'operacions no pressupostàries:		
(I) Romanent líquid de Tresoreria (1+2-3):		579.533,06
(II) saldos dubtós cobrament		23.038,31
(III) Excés de Finançament Afectat		
(IV) Romanent per a despeses generals :		556.494,75
		=====

EXERCICI 2008

BALANÇ

COMPTES	ACTIU	Ex. 2008	Ex. 2007	COMPTES	PASSIU	Ex. 2008	Ex. 2007
	A) IMMOBILITZAT	5.498.306,03	4.765.131,06		A) FONS PROPIS	5.550.341,89	6.506.761,21
	III) Immobilitzacions materials	5.378.011,66	4.765.131,06		I) Patrimoni	4.879.851,75	4.879.851,75
221	2. Construccions	5.720.945,26	5.067.436,40	100	1. Patrimoni	4.879.851,75	4.879.851,75
222	3. Instal·lacions Tècniques	5.988,06	5.988,06		III) Resultats d'exercicis anteriors	1.626.909,46	-199.205,13
223,224,226,227,228	4. Altre immobilitzat	168.692,22	158.801,85	120	1. Resultats d'exercicis anteriors	1.626.909,46	-199.205,13
229					IV) Resultats de l'exercici	-956.419,32	1.826.114,59
282	5. Amortitzacions	-517.613,88	-467.095,25	129	1. Resultats de l'exercici	-956.419,32	1.826.114,59
	V) Patrimoni públic del Sòl	120.294,37			D) CREDITORS A CURT TERMINI	2.107.737,62	3.330.721,65
240,241	1. Terrenys i construccions	120.294,37			II) Altres deutes a curt termini	30.843,09	29.240,66
	C) ACTIU CIRCULANT	2.159.773,48	5.072.351,80	560,561	4. Fiances i dipòsits rebuts a curt termini	30.843,09	29.240,66
	II) Deutors	2.026.122,58	3.936.713,33		III) Creditors	2.076.894,53	3.301.480,99
43	1. Deutors pressupostaris	2.049.160,89	3.959.751,64	40	1. Creditors pressupostaris	1.527.638,27	3.246.392,75
490	6. Provisions	-23.038,31	-23.038,31	41	2. Creditors no pressupostaris	512.907,57	22.170,25
	IV) Tresoreria	133.650,90	1.135.638,47	475,476,477	4. Administraciones Públicas	36.348,69	32.917,99
57	1. Tresoreria	133.650,90	1.135.638,47				
TOTAL GENERAL (A+B+C)		7.658.079,51	9.837.482,86	TOTAL GENERAL (A+B+C+D)		7.658.079,51	9.837.482,86

COMPTES DEL RESULTAT ECONÒMIC-PATRIMONIAL

EXERCICI 2008

COMPTES	DEURE	Ej: 2008	Ej: 2007	COMPTES	HAYER	Ej: 2008	Ej: 2007
	A) DESPESES	4.960.974,22	2.465.903,31		B) INGRESSOS	4.004.554,90	4.292.017,90
	3. Despeses de Funcionament dels serveis i prestacions socials	2.788.340,86	2.188.943,32		3. Ingressos de Gestió ordinària	61.809,65	93.207,50
	a) Despeses de Personal	810.112,60	684.438,26	740,742	a) Ingressos tributaris	61.809,65	93.207,50
640,641	a-1) Sous, salaris i assimilats	624.996,90	542.010,14		a-3) Taxes	61.809,65	93.207,50
642,644	a-2) Càrregues socials	185.115,70	142.428,12		4. Altres ingressos de gestió ordinària	713.665,36	698.810,40
68	c) Dotacions per a amortitzacions d'immobilitzat	64.905,90	61.206,95	775,776,777	c) Altres ingressos de gestió	713.665,36	685.089,87
675,694,794	d) Variació de provisions de tràfic		23.038,31		c-1) Ingressos accessoris i altres de gestió corrent	713.665,36	685.089,87
	d-2) Variació de provisions i pèrdues de crèdits incobrables		23.038,31	763,769	f) Altres interessos i ingressos assimilats		13.720,53
	e) Altres despeses de gestió	1.913.322,36	1.420.259,80		f-1) Altres interessos		13.720,53
62	e-1) Serveis exteriors	1.913.322,36	1.420.259,80	750	5. Transferències i subvencions	3.214.692,62	3.500.000,00
	4. Transferències i Subvencions	2.172.633,36	250.879,57	751	a) Transferències corrents	1.910.806,61	2.100.000,00
650,651	a) Transferències i Subvencions corrents	164.658,10	158.746,70	755	b) Subvencions corrents	379.069,80	
655,656	b) Transferències i Subvencions de capital	2.007.975,26	92.132,87	756	c) Transferències de capital	-924.816,21	
	5. Pèrdues i despeses extraordinàries		26.080,42	756	d) Subvencions de capital	1.849.632,27	1.400.000,00
679	e) Despeses i pèrdues d'altres exercicis		26.080,42	779	6. Guany i ingressos extraordinaris	14.387,27	
					d) Ingressos i beneficis d'altres exercicis	14.387,27	
					DESESTALVI	956.419,32	-1.826.114,59

INSTITUT MUNICIPAL D'INNOVACIÓ

EXERCICI: 2008

RESULTAT PRESSUPOSTARI

(a) Drets reconeguts nets:	11.858.684,99
(b) Obligacions reconegudes netes:	11.451.733,53
(c) Resultat pressupostari (a - b):	406.951,46
(d) Desviacions positives de finançament:	
(e) Desviacions negatives de finançament:	
(f) Despeses finançades amb romanent líquid de Tresoreria:	
(g) Resultat d'operacions comercials:	
Resultat pressupostari ajustat (c - d + e + f + g):	406.951,46

ROMANENT LÍQUID DE TRESORERIA

1.- Fons Líquids		3.390.555,99
2. Deutors pendents de cobrament:		2.744.237,07
+ de pressupost d'ingressos, corrent:	156.437,37	
+ de pressupost d'ingressos, tancats:	2.550.843,35	
+ de recursos d'altres ens públics:		
+ d'altres operacions no pressupostàries:	36.956,35	
- d'operacions no pressupostàries:		
3. Creditors pendents de pag.:		2.888.180,03
+ de pressupost de despeses, corrent:	2.790.464,81	
+ de pressupost de despeses, tancats:	8.495,59	
+ de recursos d'altres ens públics:		
+ d'altres operacions no pressupostàries:	89.219,63	
- d'operacions no pressupostàries:		
(I) Romanent líquid de Tresoreria (1+2-3):		3.246.613,03
(II) Saldos dubtós cobrament		
(III) Excés de Finançament afectat:		
(IV) Romanent per a despeses generals:		3.246.613,03
		=====

EXERCICI 2008

BALANÇ

COMPTES	ACTIU	Ex. 2008	Ex. 2007	COMPTES	PASSIU	Ex. 2008	Ex. 2007
	A) IMMOBILITZAT	393.463,77	490.806,65		A) FONS PROPIS	-188.172,99	1.722.088,74
	II) Immobilitzacions immaterials	33.757,76	54.283,03		I) Patrimoni	6.002.097,87	6.002.097,87
210,212,216,218,219	3. Altre immobilitzat immaterial	2.634.059,28	2.629.882,17	100	1. Patrimoni	6.002.097,87	6.002.097,87
281	4. Amortitzacions	-2.600.301,52	-2.575.599,14		III) Resultats d'exercicis anteriors	-4.280.009,13	-3.351.734,33
	III) Immobilitzacions materials	357.542,37	434.359,98	120	1. Resultats d'exercicis anteriors	-4.280.009,13	-3.351.734,33
222	3. Instal·lacions Tècniques	580.281,20	580.281,20		IV) Resultats de l'exercici	-1.910.261,73	-928.274,80
223,224,226,227,228	4. Altre immobilitzat	5.377.792,42	5.485.063,78	129	1. Resultats de l'exercici	-1.910.261,73	-928.274,80
229					B) PROVISIONS PER A RISCOS I PER A DESPESES	1.803.038,89	1.622.734,89
282	5. Amortitzacions	-5.600.531,25	-5.630.985,00		1. Provisions per a riscos i per a despeses	1.803.038,89	1.622.734,89
	V) Inversions financeras permanents	2.163,64	2.163,64	14	D) CREDITORS A CURT TERMINI	4.834.353,71	3.954.639,72
260,265	3. Fiances i dipòsits constituïts a llarg termini	2.163,64	2.163,64		II) Altres deutes a curt termini	970,35	49,50
	C) ACTIU CIRCULANT	6.055.755,84	6.808.656,70		4. Fiances i dipòsits rebuts a curt termini	970,35	49,50
	II) Deutors	2.743.937,07	3.849.403,62	560,561	III) Creditors	4.833.383,36	3.954.590,22
43	1. Deutors pressupostaris	2.707.280,72	3.816.467,67		1. Creditors pressupostaris	2.791.427,64	3.858.359,73
440,441,442,443,449	2. Deutors no pressupostaris	18.693,37	22.045,17	40,487	2. Creditors no pressupostaris	1.967.130,95	15.233,84
470,471,472	4. Administracions Públiques	17.962,98	10.890,78	41	4. Administraciones Públicas	74.824,77	80.996,65
	III) Inversions financeres temporals	300,00	300,00	475,476,477			
565,566	3. Fiances i dipòsits constituïts a curt termini	300,00	300,00				
	IV) Tresoreria	3.390.555,99	2.957.217,02				
57	1. Tresoreria	3.390.555,99	2.957.217,02				
	V) Ajustaments per periodificació	-79.037,22	1.736,06				
480,580	1. Ajustaments per periodificació	-79.037,22	1.736,06				
	TOTAL GENERAL (A+B+C)	6.449.219,61	7.299.463,35		TOTAL GENERAL (A+B+C+D)	6.449.219,61	7.299.463,35

INSTITUT MUNICIPAL DE FORMACIÓ OCUPACIONAL I FOMENT

Exercici: 2008

RESULTAT PRESSUPOSTARI

(a) Drets reconeguts nets:	10.415.110,77
(b) Obligacions reconegudes netes:	7.613.693,42
(c) Resultat pressupostari (a - b):	2.801.417,35
(d) Desviacions positives de finançament:	3.274.885,05
(e) Desviacions negatives de finançament:	820.150,07
(f) Despeses finançades amb romanent líquid de Tresoreria:	190.765,23
(g) Resultat d'operacions comercials:	
Resultat pressupostari ajustat (c - d + e + f + g):	537.447,60

ROMANENT LÍQUID DE TRESORERIA

1.- Fons Líquids		105.575,48
2. Deutors pendents de cobrament:		4.758.691,15
+ de pressupost d'ingressos, corrent:	4.071.833,96	
+ de pressupost d'ingressos, tancats:	678.808,16	
+ de recursos d'altres ens públics:		
+ d'altres operacions no pressupostàries:	8.049,03	
- d'operacions no pressupostàries:		
3. Creditors pendents de pag.:		851.329,33
+ de pressupost de despeses, corrent:	672.869,19	
+ de pressupost de despeses, tancats:	11.012,36	
+ de recursos d'altres ens públics:		
+ d'altres operacions no pressupostàries:	167.447,78	
- d'operacions no pressupostàries:		
(I) Romanent líquid de Tresoreria (1+2-3):		4.012.937,30
(II) Saldos de dubtós cobrament		29.305,17
(III) Excés Romanent per finançament afectat:		3.012.233,70
(IV) Romanent per a despeses generals :		971.398,43
		=====

EXERCICI 2008

BALANÇ

COMPTES	ACTIU	Ex. 2008	Ex. 2007	COMPTES	PASSIU	Ex. 2008	Ex. 2007
	A) IMMOBILITZAT	1.434.081,77	426.895,09		A) FONS PROPIS	5.388.046,91	1.690.218,01
	I) Inversions destinades a l'ús general	165.946,67			I) Patrimoni	1.608.711,26	702.298,36
200	1. Terrenys i béns naturals	165.946,67		100	1. Patrimoni	702.298,36	702.298,36
	III) Immobilitzacions materials	1.268.135,10	426.895,09	101	2. Patrimoni rebut en adscripció	906.412,90	
221	2. Construccions	849.189,97			III) Resultats d'exercicis anteriors	987.919,65	505.345,96
222	3. Instal·lacions Tècniques	259.775,47	240.080,25	120	1. Resultats d'exercicis anteriors	987.919,65	505.345,96
223,224,226,227,228	4. Altre immobilitzat	419.539,11	307.363,29		IV) Resultats de l'exercici	2.791.416,00	482.573,69
229				129	1. Resultats de l'exercici	2.791.416,00	482.573,69
282	5. Amortitzacions	-260.369,45	-120.548,45		D) CREDITORS A CURT TERMINI	882.282,18	952.547,86
	C) ACTIU CIRCULANT	4.836.247,32	2.215.870,78		II) Altres deutes a curt termini	10.366,63	11.345,91
	II) Deutors	4.724.620,92	2.165.588,86	560,561	4. Fiances i dipòsits rebuts a curt termini	10.366,63	11.345,91
43	1. Deutors pressupostaris	4.750.642,12	2.193.890,17		III) Creditors	871.915,55	941.201,95
440,441,442,443,449	2. Deutors no pressupostaris	3.283,97	1.003,86	40	1. Creditors pressupostaris	714.834,40	774.182,73
490	6. Provisions	-29.305,17	-29.305,17	41	2. Creditors no pressupostaris	18,45	18,45
	III) Inversions financeres temporals	4.765,06	4.705,06	475,476,477	4. Administraciones Públicas	157.062,70	167.000,77
565,566	3. Fiances i dipòsits constituïts a curt termini	4.765,06	4.705,06				
	IV) Tresoreria	105.575,48	44.213,97				
57	1. Tresoreria	105.575,48	44.213,97				
	V) Ajustaments per periodificació	1.285,86	1.362,89				
480,580	1. Ajustaments per periodificació	1.285,86	1.362,89				
	TOTAL GENERAL (A+B+C)	6.270.329,09	2.642.765,87		TOTAL GENERAL (A+B+C+D)	6.270.329,09	2.642.765,87

COMPTES DEL RESULTAT ECONÒMIC-PATRIMONIAL

EXERCICI 2008

COMPTES	DEURE	Ej: 2008	Ej : 2007	COMPTES	HAYER	Ej: 2008	Ej : 2007
	A) DESPESES	7.592.741,92	7.711.930,37		B) INGRESSOS	10.384.157,92	8.194.504,06
	3. Despeses de Funcionament dels serveis i prestacions socials	7.353.925,52	7.434.354,11		4. Altres ingressos de gestió ordinària	65.060,85	55.392,13
	a) Despeses de Personal	5.446.712,44	5.480.013,61	773	a) Reintegrants	1.918,10	
640,641	a-1) Sous, salaris i assimilats	4.257.166,41	4.308.794,84	775,776,777	c) Altres ingressos de gestió	40.106,06	31.812,31
642,644	a-2) Càrregues socials	1.189.546,03	1.171.218,77		c-1) Ingressos accessoris i altres de gestió corrent	40.106,06	31.812,31
68	c) Dotacions per a amortitzacions d'immobilitzat	55.791,19	32.579,25	763,769	f) Altres interessos i ingressos assimilats	23.036,69	23.579,82
	e) Altres despeses de gestió	1.851.421,69	1.921.761,25		f-1) Altres interessos	23.036,69	23.579,82
62	e-1) Serveis exteriors	1.851.278,35	1.921.237,56	750	5. Transferències i subvencions	10.319.097,07	8.090.672,07
63	e-2) Tributs	143,34	523,69	751	a) Transferències corrents	4.165.691,32	3.760.774,94
664	i) Despeses d'operacions d'intercanvi financer	0,20		755	b) Subvencions corrents	5.996.840,78	4.242.750,39
	4. Transferències i Subvencions	159.071,15	230.251,00	756	c) Transferències de capital	156.564,97	
650,651	a) Transferències i Subvencions corrents	159.071,15	230.251,00		d) Subvencions de capital		87.146,74
	5. Pèrdues i despeses extraordinàries	79.745,25	47.325,26	779	6. Guanys i ingressos extraordinaris		48.439,86
679	e) Despeses i pèrdues d'altres exercicis	79.745,25	47.325,26		d) Ingressos i beneficis d'altres exercicis		48.439,86
	ESTALVI	2.791.416,00	482.573,69				

PATRONAT MUNICIPAL DE REALLOTJAMENT I REINSERCIÓ SOCIAL

EXERCICI: 2008

RESULTAT PRESSUPOSTARI

(a) Drets reconeguts nets:	580.344,14
(b) Obligacions reconegudes netes:	1.557.754,99
(c) Resultat pressupostari (a - b):	-977.410,85
(d) Desviacions positives de finançament:	
(e) Desviacions negatives de finançament:	900.000,00
(f) Despeses finançades amb romanent líquid de Tresoreria:	249.680,25
(g) Resultat d'operacions comercials:	
Resultat pressupostari ajustat (c - d + e + f + g):	172.269,40

ROMANENT LÍQUID DE TRESORERIA

1. Fons Líquids		1.387.455,57
2. Deutors pendents de cobrament:		51.012,52
+ de pressupost d'ingressos, corrent:		
+ de pressupost d'ingressos, tancats:	51.012,52	
+ de recursos d'altres ens públics:		
+ d'altres operacions no pressupostàries:		
- d'operacions no pressupostàries:		
3. Creditors pendents de pag.:		37.300,94
+ de pressupost de despeses, corrent:	24.619,90	
+ de pressupost de despeses, tancats:		
+ de recursos d'altres ens públics:		
+ d'altres operacions no pressupostàries:	12.681,04	
- d'operacions no pressupostàries:		
(I) Romanent líquid de Tresoreria (1+2-3):		1.401.167,15
(II) Saldos dubtós cobrament		
(III) Excés de finançament afectat:		554.739,37
(IV) Romanent per a despeses generals :		846.427,78
		=====

EXERCICI 2008

BALANÇ

COMPTE	ACTIU	Ex. 2008	Ex. 2007	COMPTE	PASSIU	Ex. 2008	Ex. 2007
	A) IMMOBILITZAT	1.161.219,52	1.062.741,74		A) FONS PROPIS	2.563.084,83	3.441.965,18
	I) Inversions destinades a l'ús general	98.471,21			I) Patrimoni	2.467.381,82	2.467.381,82
201	2. Infraestructura i béns destinats a l'ús general	98.471,21		100	1. Patrimoni	2.299.699,47	2.299.699,47
	III) Immobilitzacions materials	1.062.748,31	1.062.741,74	101	2. Patrimoni rebut en adscripció	167.682,35	167.682,35
221	2. Construccions	1.096.774,44	1.096.774,44		III) Resultats d'exercicis anteriors	974.583,36	579.826,52
223,224,226,227,228	4. Altre immobilitzat	27.041,80	11.876,22	120	1. Resultats d'exercicis anteriors	974.583,36	579.826,52
229					IV) Resultats de l'exercici	-878.880,35	394.756,84
282	5. Amortitzacions	-61.067,93	-45.908,92	129	1. Resultats de l'exercici	-878.880,35	394.756,84
	C) ACTIU CIRCULANT	1.439.166,25	2.432.345,56		D) CREDITORS A CURT TERMINI	37.300,94	53.122,12
	II) Deutors	51.012,52	951.012,52		III) Creditors	37.300,94	53.122,12
43	1. Deutors pressupostaris	51.012,52	951.012,52	40	1. Creditors pressupostaris	24.619,90	44.782,72
	IV) Tresoreria	1.387.455,57	1.480.657,60	41	2. Creditors no pressupostaris		100,00
57	1. Tresoreria	1.387.455,57	1.480.657,60	475,476,477	4. Administraciones Públicas	12.681,04	8.239,40
	V) Ajustaments per periodificació	698,16	675,44				
480,580	1. Ajustaments per periodificació	698,16	675,44				
TOTAL GENERAL (A+B+C)		2.600.385,77	3.495.087,30	TOTAL GENERAL (A+B+C+D)		2.600.385,77	3.495.087,30

PATRONAT MUNICIPAL D'IL·LUMINACIÓ ORNAMENTAL

EXERCICI: 2008

RESULTAT PRESSUPOSTARI

(a) Drets reconeguts nets:	652.594,38
(b) Obligacions reconegudes netes:	898.468,69
(c) Resultat pressupostari (a - b):	-245.874,31
(d) Desviacions positives de finançament:	
(e) Desviacions negatives de finançament:	234.793,48
(f) Despeses finançades amb romanent líquid de Tresoreria:	
(g) Resultat d'operacions comercials:	
Resultat pressupostari ajustat (c - d + e + f + g):	-11.080,83

ROMANENT LÍQUID DE TRESORERIA

1. Fons Líquids		20.180,47
2. Deutors pendents de cobrament:		
+ de pressupost d'ingressos, corrent:		
+ de pressupost d'ingressos, tancats:		
+ de recursos d'altres ens públics:		
+ d'altres operacions no pressupostàries:		
- d'operacions no pressupostàries:		
3. Creditors pendents de pag.:		54.597,42
+ de pressupost de despeses, corrent:	49.912,12	
+ de pressupost de despeses, tancats:		
+ de recursos d'altres ens públics:		
+ d'altres operacions no pressupostàries:	4.685,30	
- d'operacions no pressupostàries:		
(I) Romanent líquid de Tresoreria (1+2-3):		-34.416,95
(II) Saldos dubtós cobrament:		
(III) Excés de finançament afectat		
(IV) Romanent per a despeses generals :		-34.416,95
		=====

EXERCICI 2008

BALANÇ

COMPTE	ACTIU	Ex. 2008	Ex. 2007	COMPTE	PASSIU	Ex. 2008	Ex. 2007
	A) IMMOBILITZAT	869.780,05	780.215,75		A) FONS PROPIS	835.363,10	991.673,11
	III) Immobilitzacions materials	869.780,05	780.215,75		I) Patrimoni	1.238.996,61	1.238.996,61
223,224,226,227,228	4. Altre immobilitzat	1.702.188,37	1.583.679,48	100	1. Patrimoni	1.238.996,61	1.238.996,61
229,225					III) Resultats d'exercicis anteriors	-247.323,50	-246.762,08
282	5. Amortitzacions	-832.408,32	-803.463,73	120	1. Resultats d'exercicis anteriors	-247.323,50	-246.762,08
	C) ACTIU CIRCULANT	20.180,47	226.993,19		IV) Resultats de l'exercici	-156.310,01	-561,42
	IV) Tresoreria	20.180,47	226.993,19	129	1. Resultats de l'exercici	-156.310,01	-561,42
57	1. Tresoreria	20.180,47	226.993,19		D) CREDITORS A CURT TERMINI	54.597,42	15.535,83
				560,561	II) Altres deutes a curt termini		8.800,00
					4. Fiances i dipòsits rebuts a curt termini		8.800,00
				40	III) Creditors	54.597,42	6.735,83
				475,476,477	1. Creditors pressupostaris	49.912,12	4.379,37
					4. Administraciones Públicas	4.685,30	2.356,46
	TOTAL GENERAL (A+B+C)	889.960,52	1.007.208,94		TOTAL GENERAL (A+B+C+D)	889.960,52	1.007.208,94

COMPTES DEL RESULTAT ECONÒMIC-PATRIMONIAL

EXERCICI 2008

COMPTES	DEURE	Ej: 2008	Ej : 2007	COMPTES	HAYER	Ej: 2008	Ej : 2007
	A) DESPESES	808.904,39	339.155,53		B) INGRESSOS	652.594,38	338.594,11
	3. Despeses de Funcionament dels serveis i prestacions socials	696.918,91	287.601,57		4. Altres ingressos de gestió ordinària	129,28	100,29
	a) Despeses de Personal	58.929,50	57.702,75	763,769	f) Altres interessos i ingressos assimilats	129,28	100,29
640,641	a-1) Sous, salaris i assimilats	48.062,98	46.091,46		f-1) Altres interessos	129,28	100,29
642,644	a-2) Càrregues socials	10.866,52	11.611,29	750	5. Transferències i subvencions	652.465,10	338.493,82
68	c) Dotacions per a amortitzacions d'immobilitzat	263.334,35	225.865,08	756	a) Transferències corrents	402.465,10	38.493,82
	e) Altres despeses de gestió	374.655,06	4.033,74		d) Subvencions de capital	250.000,00	300.000,00
62	e-1) Serveis exteriors	374.655,06	4.033,74				
	5. Pèrdues i despeses extraordinàries	111.985,48	51.553,96				
670,671,672	a) Pèrdues procedents de l'immobilitzat	111.985,48	51.553,96				
					DESESTALVI	156.310,01	561,42

PATRONAT LLEGAT WEYLER

EXERCICI: 2008

RESULTAT PRESSUPOSTARI

(a) Drets reconeguts nets:	225.548,08
(b) Obligacions reconegudes netes:	3,71
(c) Resultat pressupostari (a - b):	225.544,37
(d) Desviacions positives de finançament:	
(e) Desviacions negatives de finançament:	
(f) Despeses finançades amb romanent líquid de Tresoreria:	
(g) Resultat d'operacions comercials:	
Resultat pressupostari ajustat (c - d + e + f + g):	225.544,37

ROMANENT LÍQUID DE TRESORERIA

1.- Fons Líquids		3.578,36
2.- Deutors pendents de cobrament:		276.239,00
+ de pressupost d'ingressos, corrent:	225.540,00	
+ de pressupost d'ingressos, tancats:	50.699,00	
+ de recursos d'altres ens públics:		
+ d'altres operacions no pressupostàries:		
- d'operacions no pressupostàries:		
3. Creditors pendents de pag.:		1.310,60
+ de pressupost de despeses, corrent:		
+ de pressupost de despeses, tancats:	1.310,60	
+ de recursos d'altres ens públics:		
+ d'altres operacions no pressupostàries:		
- d'operacions no pressupostàries:		
(I) Romanent líquid de Tresoreria (1+2-3):		278.506,76
(II) Saldos dubtós cobrament		
(III) Excés de finançament afectat:		
(IV) Romanent per a despeses generals :		278.506,76
		=====

EXERCICI 2008

BALANÇ

COMPTE	ACTIU	Ex. 2008	Ex. 2007	COMPTE	PASSIU	Ex. 2008	Ex. 2007
	A) INMOVILIZADO		439.326,61		A) FONDOS PROPIOS	278.506,76	492.289,00
	III) Inmovilizaciones materiales		439.326,61		I) Patrimonio	33.672,48	490.218,81
221	2. Construcciones		456.546,33	100	1. Patrimonio	490.218,81	490.218,81
282	5. Amortizaciones		-17.219,72	108	5. Patrimonio entregado en cesión	-456.546,33	
	C) ACTIVO CIRCULANTE	279.817,36	54.272,99		III) Resultados de ejercicios anteriores	2.070,19	9.109,34
	II) Deudores	276.239,00	50.699,00	120	1. Resultados de ejercicios anteriores	2.070,19	9.109,34
43	1. Deudores presupuestarios	276.239,00	50.699,00		IV) Resultados del ejercicio	242.764,09	-7.039,15
	IV) Tesorería	3.578,36	3.573,99	129	1. Resultados del ejercicio	242.764,09	-7.039,15
57	1. Tesorería	3.578,36	3.573,99		D) ACREEDORES A CORTO PLAZO	1.310,60	1.310,60
				40	III) Acreedores	1.310,60	1.310,60
					1. Acreedores presupuestarios	1.310,60	1.310,60
TOTAL GENERAL (A+B+C)		279.817,36	493.599,60	TOTAL GENERAL (A+B+C+D)		279.817,36	493.599,60

COMPTES DEL RESULTAT ECONÒMIC-PATRIMONIAL

EXERCICI 2008

COMPTES	DEURE	Ej: 2008	Ej : 2007	COMPTES	HAYER	Ej: 2008	Ej : 2007
	A) GASTOS	3,71	7.039,15		B) INGRESOS	242.767,80	
	3. Gastos de Funcionamiento de los servicios y prestaciones sociales	3,71	7.039,15		4. Otros ingresos de gestión ordinaria	8,08	
68	c) Dotaciones para amortizaciones de inmovilizado		7.031,02	763,769	f) Otros intereses e ingresos asimilados	8,08	
	e) Otros gastos de gestión	3,71	8,13		f-1) Otros intereses	8,08	
62	e-1) Servicios exteriores	3,71	8,13	750	5. Transferencias y subvenciones	225.540,00	
				755	a) Transferencias corrientes	92.187,90	
				779	c) Transferencias de capital	133.352,10	
					6. Ganancias e ingresos extraordinarios	17.219,72	
					d) Ingresos y beneficios de otros ejercicios	17.219,72	
	ESTALVI	242.764,09	-7.039,15				

INSTITUT MUNICIPAL D'OBRES VIÀRIES

EXERCICI: 2008

RESULTAT PRESSUPOSTARI

(a) Drets reconeguts nets:	559.077,79
(b) Obligacions reconegudes netes:	450.008,48
(c) Resultat pressupostari (a - b):	109.069,31
(d) Desviacions positives de finançament:	
(e) Desviacions negatives de finançament:	
(f) Despeses finançades amb romanent líquid de Tresoreria:	
(g) Resultat d'operacions comercials:	
Resultat pressupostari ajustat (c - d + e + f + g):	109.069,31

ROMANENT LÍQUID DE TRESORERIA

1.- Fons Líquids		197.832,98
2. Deutors pendents de cobrament:		
+ de pressupost d'ingressos, corrent:		
+ de pressupost d'ingressos, tancats:		
+ de recursos d'altres ens públics:		
+ d'altres operacions no pressupostàries:		
- d'operacions no pressupostàries:		
3. Creditors pendents de pag.:		27.413,03
+ de pressupost de despeses, corrent:	8.960,73	
+ de pressupost de despeses, tancats:		
+ de recursos d'altres ens públics:		
+ d'altres operacions no pressupostàries:	18.452,30	
- d'operacions no pressupostàries:		
(I) Romanent líquid de Tresoreria (1+2-3):		170.419,95
(II) Saldos dubtós cobrament		
(III) Excés de finançament afectat:		
(IV) Romanent per a despeses generals :		170.419,95

=====

EXERCICI 2008

BALANÇ

COMPTES	ACTIU	Ex. 2008	Ex. 2007	COMPTES	PASSIU	Ex. 2008	Ex. 2007
	A) IMMOBILITZAT	16.447,17	23.748,43		A) FONS PROPIS	186.867,12	85.099,07
	III) Immobilitzacions materials	16.447,17	23.748,43		I) Patrimoni	139.434,80	139.434,80
223,224,226,227,228	4. Altre immobilitzat	92.458,26	90.616,88	100	1. Patrimoni	139.434,80	139.434,80
229					III) Resultats d'exercicis anteriors	-54.335,73	-77.097,67
282	5. Amortitzacions	-76.011,09	-66.868,45	120	1. Resultats d'exercicis anteriors	-54.335,73	-77.097,67
	C) ACTIU CIRCULANT	197.832,98	80.563,17		IV) Resultats de l'exercici	101.768,05	22.761,94
	IV) Tresoreria	197.832,98	80.563,17	129	1. Resultats de l'exercici	101.768,05	22.761,94
57	1. Tresoreria	197.832,98	80.563,17		D) CREDITORS A CURT TERMINI	27.413,03	19.212,53
				560,561	II) Altres deutes a curt termini	1.183,20	1.223,50
					4. Fiances i dipòsits rebuts a curt termini	1.183,20	1.223,50
				40	III) Creditors	26.229,83	17.989,03
				475,476,477	1. Creditors pressupostaris	8.960,73	7.260,08
					4. Administraciones Públicas	17.269,10	10.728,95
	TOTAL GENERAL (A+B+C)	214.280,15	104.311,60		TOTAL GENERAL (A+B+C+D)	214.280,15	104.311,60

COMPTES DEL RESULTAT ECONÒMIC-PATRIMONIAL

EXERCICI 2008

COMPTES	DEURE	Ej: 2008	Ej : 2007	COMPTES	HAYER	Ej: 2008	Ej : 2007
	A) DESPESES	457.309,74	429.578,45		B) INGRESSOS	559.077,79	452.340,39
	3. Despeses de Funcionament dels serveis i prestacions socials	457.309,74	427.372,76		4. Altres ingressos de gestió ordinària	5.819,69	2.087,34
	a) Despeses de Personal	401.547,70	387.857,34	763,769	f) Altres interessos i ingressos assimilats	5.819,69	2.087,34
640,641	a-1) Sous, salaris i assimilats	308.883,66	297.409,40		f-1) Altres interessos	5.819,69	2.087,34
642,644	a-2) Càrregues socials	92.664,04	90.447,94	750	5. Transferències i subvencions	553.258,10	450.253,05
68	c) Dotacions per a amortitzacions d'immobilitzat	9.142,64	10.384,66		a) Transferències corrents	553.258,10	450.253,05
	e) Altres despeses de gestió	46.619,40	29.130,76				
62	e-1) Serveis exteriors	46.619,40	29.130,76				
	5. Pèrdues i despeses extraordinàries		2.205,69				
670,671,672	a) Pèrdues procedents de l'immobilitzat		2.205,69				
	ESTALVI	101.768,05	22.761,94				

INSTITUT MUNICIPAL DE TURISME**EXERCICI: 2008****RESULTAT PRESSUPOSTARI**

(a) Drets reconeguts nets:	1.794.764,20
(b) Obligacions reconegudes netes:	1.456.705,77
(c) Resultat pressupostari (a - b):	338.058,43
(d) Desviacions positives de finançament:	82.462,82
(e) Desviacions negatives de finançament:	3.497,33
(f) Despeses finançades amb romanent líquid de Tresoreria:	
(g) Resultat d'operacions comercials:	
Resultat pressupostari ajustat (c - d + e + f + g):	259.092,94

ROMANENT LÍQUID DE TRESORERIA

1. Fons Líquids		360.243,68
2. Deutors pendents de cobrament:		148.680,00
+ de pressupost d'ingressos, corrent:	144.180,00	
+ de pressupost d'ingressos, tancats:	4.500,00	
+ de recursos d'altres ens públics:		
+ d'altres operacions no pressupostàries:		
- d'operacions no pressupostàries		
3. Creditors pendents de pag.:		159.854,39
+ de pressupost de despeses, corrent:	133.317,34	
+ de pressupost de despeses, tancats:	4.032,91	
+ de recursos d'altres ens públics:		
+ d'altres operacions no pressupostàries:	22.504,14	
- d'operacions no pressupostàries:		
(I) Romanent líquid de Tresoreria (1+2-3):		349.069,29
(II) Saldos dubtós cobrament		
(III) Excés de finançament afectat:		82.462,82
(IV) Romanent per a despeses generals :		266.606,47
		=====

COMPTES DEL RESULTAT ECONÒMIC-PATRIMONIAL

EXERCICI 2008

COMPTES	DEURE	Ej: 2008	Ej : 2007	COMPTES	HAYER	Ej: 2008	Ej : 2007
	A) DESPESES	1.467.368,99	1.333.065,81		B) INGRESSOS	1.794.764,20	1.326.471,45
	3. Despeses de Funcionament dels serveis i prestacions socials	1.431.868,99	1.259.065,81		4. Altres ingressos de gestió ordinària	10.584,20	74,86
	a) Despeses de Personal	427.713,69	307.641,76	775,776,777	c) Altres ingressos de gestió	418,47	
640,641	a-1) Sous, salaris i assimilats	323.894,90	230.402,92		c-1) Ingressos accessoris i altres de gestió corrent	418,47	
642,644	a-2) Càrregues socials	103.818,79	77.238,84	763,769	f) Altres interessos i ingressos assimilats	10.165,73	74,86
68	c) Dotacions per a amortitzacions d'immobilitzat	1.737,85	1.737,86		f-1) Altres interessos	10.165,73	74,86
	e) Altres despeses de gestió	1.002.417,45	949.686,19	750	5. Transferències i subvencions	1.784.180,00	1.310.957,98
62	e-1) Serveis exteriors	1.002.417,45	949.686,19	751	a) Transferències corrents	1.541.757,30	1.281.457,98
	4. Transferències i Subvencions	35.500,00	74.000,00	756	b) Subvencions corrents	242.422,70	25.000,00
650,651	a) Transferències i Subvencions corrents	35.500,00	74.000,00	779	d) Subvencions de capital		4.500,00
					6. Guany i ingressos extraordinaris		15.438,61
					d) Ingressos i beneficis d'altres exercicis		15.438,61
	ESTALVI	327.395,21	-6.594,36				

INSTITUT MUNICIPAL DE PROTECCIÓ DEL CONSUMIDOR

Exercici: 2008

RESULTAT PRESSUPOSTARI

(a) Drets reconeguts nets:	238.729,94
(b) Obligacions reconegudes netes:	22.429,11
(c) Resultat pressupostari (a - b):	216.300,83
(d) Desviacions positives de finançament:	
(e) Desviacions negatives de finançament:	
(f) Despeses finançades amb romanent líquid de Tresoreria:	
(g) Resultat d'operacions comercials:	
Resultat pressupostari ajustat (c - d + e + f + g):	216.300,83

ROMANENT LÍQUID DE TRESORERIA

1.- Fons Líquids		218.183,52
2. Deutors pendents de cobrament:		
+ de pressupost d'ingressos, corrent:		
+ de pressupost d'ingressos, tancats:		
+ de recursos d'altres ens públics:		
+ d'altres operacions no pressupostàries:		
- d'operacions no pressupostàries:		
3. Creditors pendents de pag.:		1.882,69
+ de pressupost de despeses, corrent:	1.882,69	
+ de pressupost de despeses, tancats:		
+ de recursos d'altres ens públics:		
+ d'altres operacions no pressupostàries:		
- d'operacions no pressupostàries:		
(I) Romanent líquid de Tresoreria (1+2-3):		216.300,83
(II) Saldos de dubtós cobrament		
(III) Excés Romanent per finançament afectat:		
(IV) Romanent per a despeses generals :		216.300,83

=====

EXERCICI 2008

BALANÇ

COMPTE	ACTIU	Ex. 2008	Ex. 2007	COMPTE	PASSIU	Ex. 2008	Ex. 2007
57	C) ACTIVO CIRCULANTE IV) Tesorería 1. Tesorería	218.183,52 218.183,52 218.183,52		129	A) FONDOS PROPIOS IV) Resultados del ejercicio 1. Resultados del ejercicio	216.300,83 216.300,83 216.300,83	
				40	D) ACREEDORES A CORTO PLAZO III) Acreedores 1. Acreedores presupuestarios	1.882,69 1.882,69 1.882,69	
TOTAL GENERAL (A+B+C)		218.183,52		TOTAL GENERAL (A+B+C+D)		218.183,52	

COMPTES DEL RESULTAT ECONÒMIC-PATRIMONIAL

EXERCICI 2008

COMPTES	DEURE	Ej: 2008	Ej : 2007	COMPTES	HAYER	Ej: 2008	Ej : 2007
62	A) GASTOS 3. Gastos de Funcionamiento de los servicios y prestaciones sociales e) Otros gastos de gestión e-1) Servicios exteriores	22.429,11 22.429,11 22.429,11 22.429,11		763,769 750	B) INGRESOS 4. Otros ingresos de gestión ordinaria f) Otros intereses e ingresos asimilados f-1) Otros intereses 5. Transferencias y subvenciones a) Transferencias corrientes	238.729,94 579,94 579,94 579,94 238.150,00 238.150,00	
	ESTALVI	216.300,83					

CAPÍTOL III – DEPARTAMENT TRIBUTARI

ORDENANCES FISCALS I PREUS PÚBLICS

PADRONS FISCALS

IMPOST SOBRE BÉNS IMMOBLES
IMPOST SOBRE ACTIVITATS ECONÒMIQUES
IMPOST SOBRE VEHICLES DE TRACCIÓ MECÀNICA

GESTIÓ DE TRIBUTS

LIQUIDACIONS
CERTIFICACIONS DE DESCOBERT
RECLAMACIONS, RECURSOS I ACORDS DE RECTIFICACIÓ DE LIQUIDACIONS I REBUTS

RESUM ESTADÍSTIC DE LA GESTIÓ INTERNA

SERVEI D'INSPECCIÓ TRIBUTÀRIA

CONSELL TRIBUTARI

ORDENANCES FISCALS I PREUS PÚBLICS. EXERCICI 2008

(aprovades pel Ple de l'Ajuntament el 27 d'octubre de 2008 i el 22 de desembre de 2008)

ORDENANCES FISCALS

001.00 Ordenança fiscal general

Imposts

112.00 Impost sobre béns immobles
 113.00 Impost sobre vehicles de tracció mecànica
 114.00 Impost municipal sobre l'increment del valor dels terrenys de naturalesa urbana
 130.00 Impost sobre activitats econòmiques

Taxes

310.00 Taxa per l'expedició de documents administratius
 310.01 Taxa per plaques, patents, distintius i ús de l'escut del municipi
 310.02 Taxa per la prestació de serveis de la grua municipal i custòdia dels vehicles o altres objectes pesants o voluminosos retirats per aquella de la via pública o immobilització d'aquests.
 310.03 Taxa per optar a les proves de selecció de personal
 310.04 Taxa per la prestació de serveis i realització d'activitats del Servei contra Incendis i Salvaments.
 310.05 Taxa per la prestació de serveis de sanitat preventiva, desinfectació, desinsectació, desratització i destrucció de qualsevol classe de matèries i productes contaminants o propagadors de gèrmens nocius per a la salut pública, prestats a domicili o per encàrrec
 310.06 Taxa per entrada i visita al Museu de la Fundació Pilar i Joan Miró a Mallorca
 310.07 Taxa per la prestació de serveis al Centre Sanitari Municipal de Prevenció d'Epizooties
 310.08 Taxa per entrada i visita al castell i Museu de Bellver
 310.09 Taxa per la prestació de serveis i realització d'activitats de l'Institut Municipal d'Informàtica
 310.10 Taxa per la prestació de serveis d'expedició pel Patronat Municipal de l'Habitatge d'informes d'acreditació de disponibilitats d'habitatges suficients per als reagrupants estrangers i les seves famílies
 310.11 Taxa per la prestació de serveis i realització d'activitats d'acció social i a diversos centres municipals
 311.00 Taxa per l'atorgament de llicències i autoritzacions administratives d'autotaxis i altres vehicles de lloguer
 311.01 Taxa per la prestació de serveis de sonometria i d'altres inherents a l'aplicació de l'Ordenança municipal de renous
 311.02 Taxa per la prestació de serveis especials de vigilància d'establiments i altres de competència municipal motivats per activitats que exigeixen la prestació de serveis especials
 311.03 Taxa per llicència d'obertura d'establiments
 311.04 Taxa per la inspecció de vehicles del Servei del Transport Urbà i proves d'aptitud dels conductors
 312.00 Taxa per llicències urbanístiques
 312.01.1 Taxa per la prestació de serveis de senyalització viària

312.01.2	Taxa per la tramitació i redacció d'instruments d'ordenació i gestió urbanística
312.03	Taxa per la prestació de serveis relatius al tractament dels residus sòlids urbans
316.00	Taxa per l'estacionament de vehicles de tracció mecànica a les vies públiques municipals
316.01	Taxa per l'ocupació dels terrenys d'ús públic local amb enderrocs, materials de construcció, tanques, puntals, cavallets, bastides i similars
316.02	Taxa per l'ocupació de terrenys d'ús públic amb taules, cadires i tribunes, amb finalitat lucrativa
316.03	Taxa per aprofitaments especials mitjançant parades, trasts, casetes de venda, indústries del carrer, ambulants, espectacles, atraccions i altres activitats similars a terrenys d'ús públic
316.05	Taxa per la instal·lació de parades de venda a determinades zones dels terrenys d'ús públic local i per prestació de serveis a mercats públics municipals
316.06	Taxa per l'ocupació del subsòl, sòl i vol dels terrenys del domini públic local
316.06	Taxa per la utilització privativa o aprofitaments especials constituïts al sòl, subsòl o vol de les vies públiques municipals, a favor de empreses explotadores de serveis de subministrament que resultin d'interès general
317.00	Taxa per les entrades de vehicles a través de les voravies i les reserves de la via pública per a aparcament exclusiu, prohibició d'estacionament i càrrega o descàrrega de mercaderies de qualsevol classe
317.02	Taxa per l'obertura de sondatges i síquies a terrenys d'ús públic local i qualsevol remoció del paviment o voravies a la via pública

ORDENANCES REGULADORES DELS PREUS PÚBLICS

Serveis

341.02	Per la prestació de serveis del Laboratori Municipal
341.03	Per la prestació de serveis i realització d'activitats de l'Institut Municipal d'Esports
341.04	Per la prestació de serveis de temporada a les zones delimitades de les platges del terme municipal
341.08	Per la prestació de serveis i la realització d'activitats del Patronat Municipal d'Escoles d'Infants de Palma

PADRONS FISCALS

Concepte	Nombre de rebuts	% 08/07	import (€)	% 08/07
IBI (urbana).....	278.484	2,72	76.464.162,43.....	15,19
IBI (rústica).....	1.699	1,86	84.297491,27.....	8,78
IAE (amb recàrrec CIM).....	5.468	4,61	13.718.954,89.....	7,81
Impost de vehicles.....	284.235	0,78	23.080.359,34.....	7,06
Entrada de vehicles.....	11.395	4,34	1.661.018,83.....	12,23
Residus sòlids urbans.....	151.366	2,83	23.586.310,60.....	25,94

PADRÓ DE L'IMPOST SOBRE BÉNS IMMOBLES (URBANA)
Evolució dels padrons (anys 2004-2008)

Exercici	Nombre de rebuts	Import rebuts (€)
2004.....	253.197	57.149.975,31
2005.....	260.443	62.012.702,48
2006.....	265.275	63.965.419,56
2007.....	271.110	66.380.110,68
2008.....	278.484	76.464.162,43

PADRÓ DE L'IMPOST SOBRE ACTIVITATS ECONÒMIQUES (IAE)

Categoria	Nombre de rebuts	Superfícies computables	Superfície mitjana (m ²)	Quotes municipals (€)	Quotes del CIM (€)	Quota mitjana municipal (€)	Quota mitjana a pagar (€)
1a.....	1.380	430.245	312	4.891.946,83.....	519.405,77.....	3.544,89.....	3.921,27
2a.....	397	238.315	600	1.188.443,59.....	136.627,28.....	2.993,56.....	3.337,71
3a.....	434	159.768	368	914.255,58.....	114.524,06.....	2.106,58.....	2.370,46
4a.....	963	567.900	590	2.228.267,56.....	305.452,85.....	2.313,88.....	2.631,07
5a.....	1.002	457.873	457	1.640.242,67.....	249.038,35.....	1.636,97.....	1.885,51
6a.....	272	203.853	749	504.659,78.....	85.893,02.....	1.855,37.....	2.171,15
Sense local.....	1.020	-	-	723.199,91.....	216.997,04.....	709,02.....	921,73
Total	5.468	2.057.957	463	12.091.015,92	1.627.938,37	2.211,23	2.508,95

Superfície mitjana per categoria

	(m ²)
1a.....	312
2a.....	600
3a.....	368
4a.....	590
5a.....	457
6a.....	749

Quota mitjana, per categoria

	(€)
1a.....	3.544,89
2a.....	2.993,56
3a.....	2.106,58
4a.....	2.313,88
5a.....	1.639,97
6a.....	1.855,37
Sense local.....	709,02

Locals per categoria

1a.....	31,03%
2a.....	8,93%
3a.....	9,76%
4a.....	21,63%
5a.....	22,53%
6a.....	6,12%

Quota municipal, per categoria

1a.....	40462%
2a.....	9,83%
3a.....	7,56%
4a.....	18,43%
5a.....	13,57%
6a.....	4,17%
Sense local.....	5,98%

Distribució per seccions

<i>Secció</i>	<i>Nre. de rebuts</i>	<i>Quota municipal(€)</i>	<i>Quota a pagar(1)</i>
Secció 1a. Activitats empresarials.....	5.468	12.091.015,92	13.718.954,29
Secció 2a. Activitats professionals (2)			
Secció 3a. Activitats artístiques (2).....			
Total.....	5.468	12.091.015,92	13.718.954,29

(1) Inclou el recàrrec del 30% del Consell Insular de Mallorca.

(2) A partir de 2003 les persones físiques estan exemptes de l'impost.

Principals divisions de la secció 1a: activitats empresarials

Secció	Nre. de rebuts	Quota municipal(€)	Quota a pagar(1)
Divisió 6	2.509	4.917.097,93.....	5.457.100,83
Divisió 8	1.426	3.751.186,55.....	4.223.559,04
Divisió 5	485	258.400,64.....	327.106,05
Divisió 9	444	745.800,00.....	854.178,38
Divisió 7	317	1.367.705,47.....	1.523.028,26
Divisió 4	144	526.416,53.....	603.622,10
Resta de divisions.....	143	524.408,80.....	640.359,63
Total.....	5.468	12.091.015,92.....	13.718.954,29

(1) Inclou el recàrrec del 30% del Consell Insular de Mallorca.

Divisió 6. Comerç, restaurants i hoteleria. Reparacions.

Divisió 8. Institucions financeres, assegurances, serveis i lloguers.

Divisió 5. Construcció.

Divisió 9. Altres serveis (ensenyament, hospitals i clíniques, espectacles, màquines recreatives, etc.).

Divisió 7 Transport i comunicacions.

Divisió 4. Altres indústries manufactureres (productes alimentaris, calçat i vestit, mobles, arts gràfiques, etc.).

Evolució dels padrons (anys 2004-2008)

Any	% evolució	Quotes municipals (€)	
		quotes	Nre. de rebuts
2004	100,00	5.232	9.531.966,34
2005	103,64	5.028	9.879.287,29
2006	108,82	5.101	10.372.460,00
2007	117,68	5.227	11.217.275,61
2008	126,95	5.468	12.091.015,92

PADRÓ DE L'IMPOST SOBRE VEHICLES DE TRACCIÓ MECÀNICA

Distribució per classes de vehicles

Classes	Nre.	Percentatge (%)	Quotes globals	Percentatge (%)
Turismes.....	204,811	72,05	19.522.201,49	81,00
Autobusos.....	795	0,28	195.309,32	0,81
Camions.....	26.335	9,27	2.959.161,06	12,28
Tractors.....	2.757	0,97	217.395,66	0,90
Remolcs.....	2.349	0,83	339.185,46	1,41
Motocicletes.....	21.877	7,70	651.089,51	2,70
Ciclomotors.....	25.311	8,90	217.927,71	0,90
Total	284.235	100,00	24.102.270,21	100,00

Evolució dels padrons (anys 2003-2007)

Exercici	Nre.rebutos	Import €)	% incr. tarifes
2004.....	258.632	18.927.962,70	2,0
2005.....	269.554	20.463.619,42	3,0
2006.....	273.931	21.557.365,66	3,0
2007.....	282.041	23.080.359,34	3,5
2008.....	284.235	24.102.270,21	3,0

Moviment del parc mòbil 2001 - 2007
(Prefectura Provincial de Trànsit)

	2002	2003	2004	2005	2006	2007	2008	% 08/07
Matriculacions.....	26.456	23.419	24.930	25.679	26.735	25.764	17.591	-31,72
Baixes definitives.....	16.479	16.395	12.568	13.001	14.258	14.757	13.018	-11,78
Baixes temporals.....	2.164	2.403	2.847	2.974	3.344	3.070	3.956	28,86
Transferències i canvis de domicili (1).....	31.115	46.208	48.085	49.470	50.251	54.064	47.986	-11,24
Rematriculacions (2).....	166	184	157	85	62	52	44	-5,77
Total	76.380	88.609	88.587	91.209	94.650	97.707	82.595	-15,67

- (1) Palma - Palma: 21.783
 Palma - un altre municipi: 16.192
 Un altre municipi - Palma: 16.089

- (2) Transferències d'un altre municipi amb canvi de matrícula

Evolució de les matriculacions

1998.....	22.118
1999.....	30.633
2000.....	34.335
2001.....	31.901
2002.....	26.456
2003.....	23.419
2004.....	24.930
2005.....	25.679
2006.....	26.735
2007.....	25.764
2008.....	17.591

GESTIÓ DE TRIBUTS

RESUM GENERAL

LIQUIDACIONS

Negociat

	Plusvàlua	Nre. de rebuts	Import (€)
Autoliquidacions.....		14.219.....	8.668.192,23
Liquidacions complementàries.....		6.322.....	3.400.732,76
Liquidacions pendents d'assignar valor cadastral.....		4-347.....	
ICO i reserva d'estacionament			
Entrada de vehicles.....		237.....	24.209,24
ICO.....		2.796.....	7.899.698,50
Llicències urbanístiques.....		50.....	829.146,61
Territorial urbana			
IBI.....		3.818.....	1.592.901,61
Impost sobre vehicles			
Liquidacions.....		3.134.....	115.567,86
IAE			
Liquidacions.....		659.....	1.680.610,34
Negociat de Liquidacions			
Vedats de caça.....		44.....	1.396,60
Serveis contra incendis.....		561.....	90.700,94
Llicència integrada d'activitats.....		4.....	25.382,92
Llocs de venda a mercats.....		85.....	38.028,04
Ocupació del subsòl, sòl i vol.....		52.....	733.341,84
Obres a càrrec de particulars.....		38.....	227.788,53
Rendes d'edificis i solars.....		12.....	2.353,33
Concessions.....		510.....	4.991.593,26
Grua municipal.....		679.....	646.831,16
Altres.....		36.....	1.460.443,12
Total.....		37.603.....	32.437.918,89
% 08/07.....		2,85.....	-18,71

CERTIFICACIONS DE DESCOBERT

	Nombre	Import(€)
Plusvàlua.....	1.640	1.125.108,33
Reserva d'estacionament	64	7.350,41
IBI (urbana).....	894	226.326,36
Impost de vehicles	1.833	65.358,69
IAE.....	122	183.980,69
Impost de construccions	518	3.043.089,34
Altres	245	256.998,01
	Total 5.366	4.908.211,83
% 08/07	17,97	-1,58

RECLAMACIONS I ACORDS DE RECTIFICACIÓ DE LIQUIDACIONS I REBUTS

<i>Negociat</i>	<i>Nre.</i>
Plusvàlua.....	350
Reserva d'estacionament.....	34
Impost sobre construccions.....	376
	Llicències urbanístiques 35
	Gestió urbanística 12
IBI (rústica).....	2
IBI (urbana)	
Sol·licituds d'anul·lació o devolució	2.347
Sol·licitud de beneficis fiscals.....	924
Impost de vehicles.....	
Recursos	539
Sol·licituds d'exempció	684
Devolucions	2.104
IAE	
Recursos	81
Devolucions	49
Exempcions concedides	0
Exempcions denegades	0
Reduccions per obres	0
Negociat de Liquidacions.....	
Serveis de vigilància	3
Senyalització viària.....	12

Llicències d'obertura d'establiments.....	24
Ocupació de la via pública amb materials de construcció.....	3
Ocupació de la via pública amb taules i cadires.....	24
ORA	21
Servei contra Incendis i Salvaments.....	23
Obres a càrrec de particulars.....	5
Grua municipal	135
Taxa per tractament de residus sòlids.....	1.096
Altres.....	435
Total d'actuacions	8.318
% 08/07	24,17

RESUM ESTADÍSTIC DE LA GESTIÓ INTERNA

NEGOCIAT D'INFORMACIÓ

	<i>Nre.</i>	<i>% 08/07</i>
Entrada i sortida de documents registrats:		
a) Entrada de documents relatius al Servei de Gestió Tributària	7.225	2,49
b) Sortida de documents relatius al Negociat d'Informació Interna	5.880	249,79
Certificacions	94	
Informes.....	130	
Declaracions de domicili fiscal.....	641	
Recursos i altres	28	
Secretaria del Servei:		
Ordres del dia del Ple de l'Ajuntament.....	5	
Ordres del dia de la Junta de Govern	4	
Decrets de la Regidoria d'Hisenda	2.404	

Ordenances modificades: totes, per acords plenaris de 31 d'octubre i 21 de desembre de 2006.

SERVEI D'INSPECCIÓ TRIBUTÀRIA

	Nre.	Deute descobert (€)
Impost sobre activitats econòmiques	234	1.612.167,09
Impost sobre construccions	357	7.059.681,26
Taxa aprofitament especial del domini públic local	6	50.923,25
Expedients sancionadors.....	229	364.43,45

Inspecció de l'impost sobre l'increment de valor dels terrenys

A partir de les llistes que envien trimestralment les notaries sobre les transmissions en què han intervingut s'han fet 7.373 comprovacions sobre protocols des de juny de 2004 a juny de 2005, tot inclòs, per iniciar les actuacions inspectores que calguessin relacionades amb l'impost sobre l'increment de valor dels terrenys de naturalesa urbana (plusvàlua), que han estat l'origen de les diferents actes sobre aquest impost esmentades més endavant.

Referent a liquidacions d'expedients de l'any 2007, fetes dins el 2008:

ACTES	Total liquidat per quotes	Total liquidat per interessos de demora	Total acta
4 (de conformitat)	7.926,24 €	1.561,86 €	9.488,10 €
26 (de disconformitat)	33.566,36 €	6.561,57 €	40.127,93 €

EXPEDIENTS SANCIONADORS, corresponents a expedients iniciats el 2007

Sanció lleu	Total liquidat
36	17.784,51 €

Sanció greu	Total liquidat
1	3.755,90 €

Han passat a Recaptació Executiva:

- 3 liquidacions corresponents a liquidacions de sancions del 2006
- 26 liquidacions corresponents a liquidacions d'actes de disconformitat del 2007
- 21 liquidacions corresponents a liquidacions de sancions del 2007

Referent a expedients de l'any 2008:

El 2008 s'han iniciat 289 expedients d'inici d'actuacions i 213 expedients sancionadors, tots sobre l'impost sobre l'increment de valor dels terrenys de naturalesa urbana.

Els expedients iniciats el 2008 s'han materialitzat en les següents liquidacions d'actes i sancions:

ACTES	Total liquidat per quotes	Total liquidat per interessos de demora	Total acta
192 (de conformitat)	307.075,20 €	65.239,27 €	372.314,47 €
22 (de disconformitat)	47.059,67 €	9.912,68 €	56.972,35 €

EXPEDIENTS SANCIONADORS. Se n'han liquidat 203:

Tipus expedient	Total liquidat
185 per sanció lleu	49.469,34 €
18 per sanció greu	52.201,34 €

Han passat a Recaptació Executiva aquestes liquidacions corresponents a expedients iniciats el 2008:

- 5 d'acta de conformitat
- 7 d'acta de disconformitat
- 7 d'expedients sancionadors

Total liquidat durant el 2008: 602.113,94 €

	Per actes de conformitat	Per actes de disconformitat	Per sanció greu	Per sanció lleu
2007	9.488,10 €	40.127,93 €	3.755,90 €	17.784,51 €
2008	372.314,47 €	56.972,35 €	52.201,34 €	49.469,34 €
TOTAL	381.802,57 €	97.100,28 €	55.957,24 €	67.253,85 €

S'han presentat i s'han resolt:

- 3 escrits d'al·legacions contra expedients iniciats el 2008 (inici d'actuacions inspectores)
- 10 recursos de reposició contra actes de disconformitat d'expedients del 2007, encara que es varen retirar al cap de poc temps i no es varen haver de resoldre.

CONSELL TRIBUTARI

Reclamacions economicoadministratives presentades al Consell Tributari de l'Ajuntament de Palma durant l'exercici de 2008	357
Reclamacions resoltes	419
Reclamacions en tramitació	121

Distribució per temàtica

	<i>Nombre</i>	<i>%</i>
1. Impost sobre béns immobles	3	0,84%
2. Impost sobre l'increment de valor dels terrenys de naturalesa urbana	3	0,84%
3. ICIO i reserva d'estacionament	5	1,40%
4. Impost sobre vehicles	7	1,96%
5. Inspecció	7	1,96%
6. Taxa per serveis de grua municipal	2	0,56%
7. Taxa per llicència de taxi	115	32,21%
8. Taxa per serveis de tractament residus sòlids urbans	4	1,12%
9. Tresoreria	209	58,54%
10. Projecte de cooperació de s'Hostalot	2	0,56%

CAPÍTOL IV – SERVEIS DE TRESORERIA I RECAPTACIÓ

TRESORERIA

CAIXA, MOVIMENTS DE FONDS
REGISTRE, RECURSOS I NÒMINES

RECAPTACIÓ

RECAPTACIÓ A LA SECCIÓ CENTRAL
MULTES COBRADES PER BANCS
RECAPTACIÓ D'OFICINES DE LA CAIB

SECCIÓ DE MULTES

EXPEDIENTS TRAMITATS
ALTRES ACTUACIONS

TRESORERIA

NEGOCIAT DE CAIXA. MOVIMENTS DE FONS

ACTA D'ARQUEIG. PRESSUPOST DE 2007 (període des de l'1/1 al 31/12)

Existència anterior al període38.605.742,25

Ingressos

De pressupost	366.343.040,90	
Per operacions no pressupostàries	262.234.907,37	
Per reintegraments de pag.	551.676,36	
De recursos d'altres ens.	0,00	
Per moviments interns.....	313.242.974,85	
D'operacions comercials	0,00	
TOTAL D'INGRESSOS		942.372.599,48
Sumen existències + ingressos		980.978.341,73

Pagaments

De pressupost	386.305.449,68	
Per operacions no pressupostàries.....	263.427.370,73	
Per devolució d'ingressos.....	1.705.264,84	
De recursos d'altres ens.....	0,00	
Per moviments interns.....	313.242.974,85	
D'operacions comercials	0,00	
TOTAL DE PAGAMENTS		964.681.060,10
Existències a fi del període		16.297.281,63

Altres

Pagaments realitzats per caixa.....	20.449
Transferències bancàries realitzades	20.225
Relació de transferències bancàries	257
Ingressos realitzats per caixa.....	3.415

NEGOCIAT DE RECURSOS, REGISTRE I NÒMINES

Informes i consultes

Tramitació i, si escau, resolució de peticions registrades.....	2.802
Certificats de nòmina de personal actiu i professionals, a l'efecte de l'impost sobre la renda de les persones físiques	4.502
Retencions judicials i embargaments sobre nòmines de personal actiu i passiu	294
Preparació de transferències de nòmina, actiu i passiu	36
Pagaments a favor de jutjat, via Internet, dels imports de les retencions practicades a funcionaris i quantitats pagades per altres conceptes, com indemnitzacions, costes	152
Mensualment s'han comprovat les dades referents a l'IRPF del personal actiu d'aquesta corporació, així com les dels professionals, i s'hi han practicat les modificacions necessàries. Així mateix, s'han realitzat els corresponents pagaments, via Internet, de les retencions i els ingressos a compte a l'efecte de l'impost esmentat	12
Mensualment s'han repassat les dades referides als lloguers satisfets per aquesta corporació i s'ha ingressat l'import de les retencions i dels ingressos a compte corresponents als lloguers esmentats.....	12
Anualment s'han rectificat les dades corresponents al resum anual de l'IRPF (model 190) i al resum anual de retencions i ingressos a compte sobre rendiments procedents dels lloguers.	

Revisió i comprovació de comptes

Conciliació mensual de documentació de bancs.....	216
Comprovació dels comptes corrents bancaris de Tresoreria amb moviments mensuals.....	216

Tribunal de Comptes

Conciliació anual d'existències a 31 de desembre dels comptes corrents de Tresoreria	18
Detall individualitzat de les diferències de cada compte.....	18
Certificats de saldos a 31 de desembre dels comptes corrents oberts a les entitats bancàries.....	18

RECAPTACIÓ

RECAPTACIÓ A LA SECCIÓ CENTRAL (CORT)

L'any 2008 es tramitaren 115 expedients d'ajornament i fraccionament de pagaments (%08/07: +53,33).

S'expediren 2510 certificats (%08/07: + 1,21).

La Secció de Recaptació, d'acord amb la següent distribució, ha recaptat 57.124.182,82 (%08/07 : - 34,68).

PER CONCEPTES

Imposts directes

Concepte	Total d'ingressos
IBI naturalesa urbana (liquidacions).....	660.192,03
Vehicles de tracció mecànica (autoliquidacions).....	1.033.847,27
Vehicles de tracció mecànica (liquidacions).....	95.654,54
Plusvàlua (autoliquidacions).....	6.907.226,20
Plusvàlua (liquidacions).....	1.615.732,76
Plusvàlua (actes d'inspecció).....	233.356,27
IAE empresarials.....	834.924,36

Imposts indirectes

Concepte	Total d'ingressos
Imposts construccions (autoliquidacions).....	6.309.958,55
Imposts construccions (liquidacions).....	6.829.292,85
Vedats de caça.....	995,51

Taxes

Concepte	Total d'ingressos
Expedició de documents. Secció de Recaptació.....	55.704,32
Expedició de documents UIAP.....	291.906,74
Certificats de residència UIAP.....	34.805,47
Certificats de residència "Sa Nostra".....	12.355,80
Certificats d'empadronament UIAP.....	194,35
Servei de fotocòpies i impresos.....	2.737,85
Plaques del cens caní (xip).....	24.845,56
Grua municipal.....	848.210,60
Estatges al magatzem municipal.....	201.810,46
Inmobilització de vehicles (cep).....	7.724,44

Tràmits admntius. i desballestament vehicles.....	7.437,12
Drets d'examen.....	16.761,54
Servei d'Incendis i Salvaments.....	34.245,68
Centre Sanitari i de Prevenció d'Epizooties (Son Reus).....	174.025,19
Castell de Bellver (agències).....	183.894,00
Castell de Bellver (individuals).....	197.286,00
Castell de Bellver (noces).....	39,36
Llicències d'autotaxi (autoliquidacions).....	33.873,99
Servei Especial de Vigilància (liquidacions).....	1.939,81
Servei Especial de Vigilància (autoliquidacions).....	135.875,03
Obertures d'establiments (autoliquidacions).....	1.095.012,95
Obertures d'establiments (liquidacions).....	16.218,30
Obertures d'establiments (actes d'inspecció).....	3.466,52
Inspecció de vehicles.....	23.691,45
Aptitud dels conductors.....	6.136,86
Llicències urbanístiques (autoliquidacions).....	5.220.357,29
Llicències urbanístiques (liquidacions).....	976.713,92
Senyalització viària (autoliquidacions).....	100.937,47
Tramitació d'estudis de detall.....	129.996,52
ORA - residents.....	264.890,35
Ocupació de la via pública amb enderrocs (autoliquidacions).....	2.040.941,40
Taules i cadires (liquidacions).....	391,50
Taules i cadires (autoliquidacions).....	674.902,29
Trasts fixos (liquidacions).....	43,73
Trasts fixos (autoliquidacions).....	37.572,45
Indust. del carrer i ambulants (liquidacions).....	149,32
Mercats (liquidacions).....	81.373,94
Mercats tempor. (liquidacions).....	196.615,81
Sòl, subsòl i volada (liquidacions).....	471.821,56
Sòl, subsòl i volada (autoliquidacions).....	20.625,00
Revisió fiscal del sòl, subsòl i volada. (actes d'inspecció).....	18.154,89
Entrada de vehicles i reserva de via pública (liquidacions).....	11.056,88
Entrada de vehicles i reserva de via pública (autoliquidacions).....	63.061,43
Entrada de vehicles i reserva de via pública (actes d'inspecció).....	715,02
Servei de fotocòpies impresos.....	2.737,85

Preus públics per la prestació de serveis

Concepte	Total d'ingressos
Activitats als centres culturals	603.422,15
Servei de Laboratori Municipal	3.319,32

Ingressos per conservació i millora dels serveis

Concepte	Total d'ingressos
Concert Servei contra Incendis	800.000,00

Altres ingressos

Concepte	Total d'ingressos
Interessos de demora	100.671,40
Interessos de demora (actes d'inspecció)	51.202,20
Sancions/recàrrec. Plusvàlua	95.409,90
Sancions cont. territ. (actes d'inspecció)	99.030,20
Infraccions de trànsit (amb l'ORA)	6.795.235,11
Infraccions Generals	130.110,54
Infraccions Urbanístiques.....	94.047,87
Festivals i Joventut –campaments–.....	277.457,30
Vigilància de l'aeroport (liquidacions).....	363.888,16
Obres a càrrec de particulars	102.523,25
Conveni Autoritat Portuària Manteniment.....	192.362,46

Ingressos patrimonials

Concepte	Total d'ingressos
Lloguers de finques urbanes.....	3.662,85
Concessions (liquidacions)	1.057.542,81
Col·laboració en seguretat i vigilància de platges.....	16.449,19
Interessos ctes. bancs.....	108.216,30

Dipòsits previs

Concepte	Total d'ingressos
Retenció IVA.....	58.222,05
IAE empresaris. Recàrrec CIM.....	173.462,97
IAE empresaris. Recàrrec CIM (actes d'inspecció)	148.416,55
Ingressos pendents d'aplicació.....	26.938,37
Revisió fiscal actes d'insp. IAE.....	916.902,64
Revisió fiscal actes d'insp. plusvàlua.....	39.559,04
Revisió fiscal actes d'insp. ICO	6.187.222,20
Revisió fiscal actes d'insp. interessos de demora.....	87.417,59
Revisió fiscal actes d'insp. sòl i subsòl	48.585,32
Revisió fiscal actes d'insp. sancions.....	300.734,18
Precintaments de cotxes (agents recaptadors. Santos)	227,20
Precintaments de cotxes (agents recaptadors. Rotger)	243,20

MULTES COBRADES PER BANCS

Multes de circulació.....	3.595.282,08
Multes d'ORA.....	861.398,00

RECAPTACIÓ D'OFICINES DE LA CAIB**GRUP 1****Càrrec:**

Import pendent de cobrament de l'any anterior.....	14.760.930,98
Import del càrrec en voluntària	91.894.386,88
Import del càrrec en executiva.....	361.857,83
Total.....	107.017.175,69

Data:

Ingressos per via voluntària	72.973.918,84
Ingressos per via executiva.....	5.888.399,95
Baixes en voluntària.	768.159,37
Baixes en executiva.....	4.261.803,06
Pendent de cobrament a 31-12-08	23.124.894,47
Total.....	107.017.175,69

GRUP 2**Càrrec:**

Import pendent de cobrament de l'any anterior.....	35.990.114,92
Import del càrrec en voluntària	47.293.435,94
Import del càrrec en executiva.....	8.535.098,31
Total.....	91.818.649,17

Data:

Ingressos per via voluntària	34.108.784,43
Ingressos per via executiva.....	13.151.306,90
Baixes en voluntària	1.891,90
Baixes en executiva.....	11.782.758,30
Pendent de cobrament a 31-12-08	32.773.907,64
Total.....	91.818.649,17

SECCIÓ DE MULTES

EXPEDIENTS TRAMITATS

Tipus d'infracció

	Nre.
Circulació	115.127
ORA.....	66.632

ALTRES ACTUACIONS

RECURSOS:

Es registraren un total de 18.757 documents:

13.438 plecs de descàrrec

5.319 recursos i altres al·legacions

Es tramitaren 21 recursos contenciosos administratius.

TÍTOL CINQUÈ

CRÒNICA DE LA CIUTAT

CAPÍTOL I - CRÒNICA DE LA CIUTAT

CAPÍTOL I - CRÒNICA DE LA CIUTAT

ACTES CORPORATIUS, SOCIALS I PROTOCOL·LARIS

ACTES ALS QUALS VA ASSISTIR LA BATLESSA

ACTES DELEGATS

ENLLAÇOS MATRIMONIALS

CRONISTA

ACTES CORPORATIUS, SOCIALS I PROTOCOL·LARIS

GENER

- Dia 5.- Cavalcada dels Reis Mags
- Dia 9.- Acte de presentació de les colles de dimonis de Sant Sebastià, a l'Ajuntament
- Dia 17.- Beneïdes de Sant Antoni
- Dia 20.- Festivitat de Sant Sebastià, Missa Solemne, Diada Ciclista i entrega del Premis Ciutat de Palma 2007
- Dia 31.- XXIV Cimera Hispanoalemanya

FEBRER

- Dia 1.- Assemblea General d'Arc Llatí, al castell de Bellver
- Dia 5.- Festa de les Aguedas Castellano-leonesas, a l'Ajuntament
- Dia 7.- Recepció a la delegació de Santo Ângelo, Brasil, a l'Ajuntament
- Dia 14.- Signatura del contracte de comodat entre la Comunitat Autònoma de les Illes Balears i la Fundació Pilar i Joan Miró a Mallorca, a la Fundació Miró
- Dia 14.- Conferència a càrrec de la batlessa, "Patrimoni històric i model de ciutat", a Can Weyler
- Dia 15.- 27a Fira Internacional d'Art Contemporani (ARCO), a Madrid
- Dia 24.- Presentació del llibre de la biografia d'Emili Darder, al castell de Bellver
- Dia 28.- Recepció a la delegació de la Universitat de Deusto, a la sala de sessions de l'Ajuntament

MARÇ

- Dia 6.- Recepció oferida als participants al IV Congrés Internacional sobre els Trastorns del Comportament en Menors al castell de Bellver
- Dia 6.- Recepció oferida als participants a les Jornades d'Animació a la Lectura, al Teatre Xesc Forteza
- Dia 13.- Inauguració de la Fira del Ram
- Dia 16/21.- Setmana Santa
- Dia 18.- Recepció oferida a la delegació de la Universitat de Saurey a la sala de sessions de l'Ajuntament
- Dia 21.- XXXIX Trofeu SAR Princesa Sofia-Mapfre de vela, al Poble Espanyol
- Dia 28.- Recepció oferida als participants al XV Congrés SESPO, a la sala de sessions de l'Ajuntament
- Dia 30.- Diumenge de l'Àngel al castell de Bellver

ABRIL

- Dia 3.- Recepció oferida als participants a l'Assemblea de l'any 2008 del Rotary Espanya Districte 2200
- Dia 5.- Comiat de l'Agrupación Táctica Baleares II, al passeig del Born
- Dia 5/6.- Actes amb motiu de l'Any Jovellanos, al castell de Bellver
- Dia 7.- Recepció oferida als participants al Congrés Tephiritid Workers of Europe, Africa and Middle Est, al castell de Bellver
- Dia 10.- Visita de la plaça de Santa Elisabet
- Dia 12.- Recepció oferida als participants a la 32 Volta Internacional a Mallorca en Moto, al castell de Bellver
- Dia 16.- Recepció oferida als participants al Congrés Eleventh Mayo Clinic Endocrine Course, al castell de Bellver
- Dia 18.- Presentació oficial de la Fira d'Abril de Palma 2008, a l'Ajuntament
- Dia 18.- Recepció oferida als participants a la IV Reunió Conjunta de les Seccions Catalana-Valenciana del l'Acadèmia Espanyola de Dermatologia i Venereologia, al Casal Solleric
- Dia 22.- Recepció oferida als participants al Congrés d'Agents de Viatges Suecs, al Casal Solleric

Dia 22.- Recepció oferida als participants al Congrés de Governants d'Hospitals Públics d'Espanya, al castell de Bellver

Dia 23.- Recepció oferida als participants al 2n Congrés Nacional d'Impermeabilització, al castell de Bellver

Dia 24.- Recepció oferida als participants al Congrés sobre els Drets del Menor a l'Àmbit Sanitari, al castell de Bellver

Dia 27.- XVI Fira de Son Ferriol.

MAIG

Dia 7.- Presa de possessió de la Sra. Yolanda Garví com a executiva de govern, a la sala de sessions de l'Ajuntament

Dia 7.- Recepció oferida als participants al seminari "Trobada de serveis d'oficines informació universitàries", al castell de Bellver

Dia 9.- Visita guiada al castell de Bellver als participants al seminari d'EUROPAl (Organització Europea d'Òrgans de Control Extern Regionals)

Dia 13.- Defunció de Miquel Ballester Oliver, bomber de Palma

Dia 16.- Inauguració del Casal de Barri d'Establiments

Dia 17.- Diada per la Llengua

Dia 29/1.- II Trobada de Caps de Protocol de les Comunitats i Ciutats Autònomes d'Espanya

Dia 30.- Recepció oferida als participants al taller del laboratori Hispanoxilè d'Investigació del Canvi Global, al castell de Bellver

JUNY

Dia 6.- Celebració del 200è aniversari de l'estada de Francesc Aragó a Mallorca, al castell de Bellver

Dia 11.- Recepció oferida als participants a la Regata Superyacht cup Ulysse Nardin 2008, al castell de Sant Carles

Dia 11.- Recepció oferida als participants a la Conferència Anual de la Xarxa Otri d'Universitats, al castell de Bellver

Dia 13.- Recepció oferida als participants al Congrés de Cultura de Palma 07/08, al Teatre Xesc Forteza

Dia 16.- Recepció oferida amb motiu del entrega de premis i reconeixements als nins del CP Sant Jordi, al mateix col·legi

Dia 16.- Recepció oferida a l'Atlètic Balears, a l'Ajuntament

Dia 18.- Recepció oferida als participants al Congrés AMSE MS'08 (Models and Simulation in Engineering, Economics and Management and General Applications), al castell de Bellver

Dia 18.- Lliurament de diplomes dels Cursos d'Educació de Persones Adultes 2007-2008, a Ses Voltes

Dia 20.- Consell d'Administració de Patrimoni Nacional

Dia 22.- Recepció oferida als participants a la XVII reunió anual de la Societat Espanyola del Son, a l'Ajuntament

Dia 25.- Recepció oferida als participants a la 7th Mediterranean Ad-Hoc Network International Workshop, MED-HOC-NET'2005, a l'Ajuntament

Dia 25.- Festa dels Premis Diario de Mallorca, al castell de Bellver

Dia 26.- Cloenda de tallers d'Arteràpia per a persones víctimes de violència de gènere, al Centre Social Flassaders

Dia 28.- Celebració de la festivitat de Sant Pere, a la Confraria de Pescadors

JULIOL

Dia 4.- Visita a Cort dels nins sahrauis del programa Vacances en Pau

Dia 9.- Recepció oferida a presones membres de les Juntes de les Llars de Jubilats de la ciutat de de Sant Sebastià, a l'Ajuntament

Dia 9.- Recepció oferida als participants al V Workshop International AMDO 2008, al castell de Bellver

Dia 9.- Recepció oferida als participants a la III assemblea general de la plataforma tecnològica Ines, al castell de Bellver

Dia 10.- Recepció oferida als visitants de la Fundació Balear a l'Exterior a l'Ajuntament

Dia 10.- Descobrimet de la placa que dóna nom al carrer de la Concòrdia, abans carrer Teniente Oyaga

Dia 21.- Presentació del projecte guanyador de l'Urban del Camp Redó, a S'Escorxador

Dia 21.- Presentació de la Façana Marítima "El corredor del mar" al Col·legi Oficial d'Arquitectes de les Illes Balears

- Dia 23.- Visita a Cabrera de una comissió municipal
- Dia 24.- Recepció del president de Mauritània a la Base Aèria de Son Sant Joan
- Dia 25.- Recepció del president de Veneçuela a la Base Aèria de Son Sant Joan
- Dia 26.- Recepció del president de Kazakhstan a la Base Aèria de Son Sant Joan
- Dia 28.- Festa de la beata Sta. Catalina Tomàs a l'església de Santa Magdalena
- Dia 30.- Presentació del projecte guanyador del concurs d'idees per a dos blocs d'habitatges al Camp Redó

AGOST

- Dia 2.- Sortida de la marxa "Des Güell a Lluç a Peu"
- Dia 2.- "XXVII edició de la Copa del Rei de Vela Audi-Mapfre
- Dia 7.- Presentació del Trofeu Ciutat de Palma de Futbol a l'Ajuntament
- Dia 12.- XXIV Trofeu Almirall Comte de Barcelona, al castell de Bellver
- Dia 26.- Descobriments de la placa que dona nom a la plaça de Son Castelló (antiga plaça del Caudillo) al polígon de Son Castelló

SETEMBRE

- Dia 2.- Recepció oferida als participants al 6th Cíngress on electronic structure: Principles and applications – ESPA 2008, al castell de Bellver
- Dia 4.- Visita d'un grup de senadors pel País Basc
- Dia 6.- Conferència divulgativa d'AFACPA (Associació de Familiars i afectats de Chiari i Patologies Associades), al castell de Bellver
- Dia 8.- Festa de la Mare Déu de la Salut
- Dia 8.- Recepció oferida als participants a la inauguració de Universitat Internacional d'Estiu per a Majors, al castell de Bellver
- Dia 10.- Homenatge als atletes olímpics de les Balears, al castell de Bellver
- Dia 15.- Jornada de treball de l'equip de govern de l'Ajuntament de Palma a l'Associació d'Hotelers de la Platja de Palma
- Dia 17.- Recepció oferida als participants a les jornades anuals del grup assessor ADADE (Agrupació d'Assessoria d'Empreses) al castell de Bellver
- Dia 18.- Recepció oferida als participants al 4t congrés de Responsabilitat Civil al castell de Bellver.
- Dia 21.- Recepció oferida als participants al III International Meeting on Environmental Biotechnology and Engineering, al castell de Bellver
- Dia 22.- Recepció oferida als participants al XVI International Symposium of Palynology, al castell de Bellver
- Dia 22.- Recepció oferida als participants al Congrés "The 5th International Conference on Cooperative Design, Visualization and Engineering (CDVE2008)" a l'Ajuntament
- Dia 23.- Recepció oferida als participants al 5th European Performance Evaluation Workshop, EPEW'2008 a l'Ajuntament
- Dia 26.- Actes amb motiu del 50è aniversari de la fundació de l'Associació de Comerciants Via Sindicat
- Dia 30.- Recepció oferida als participants al X Congrés Nacional de l'Associació Espanyola per a l'Estudi de la Menoàusia, al castell de Bellver

OCTUBRE

- Dia 1.- Inauguració de l'Espai Lúdic per a la Gent Gran, Circuit de Salut, al parc de Son Gibert
- Dia 1.- Lliçó inaugural del Conservatori Municipal Elemental de Música de Palma, al Teatre Xesc Forteza
- Dia 3-4.- Jornades "El repte de la telefonia Mòbil" a Can Domenge
- Dia 6.- Acte amb motiu dels 200 anys de l'alliberament de Gaspar Melchor de Jovellanos al castell de Bellver
- Dia 9.- Recepció oferida als participants a la VII Reunió Nacional d'Anestèsia
- Dia 11.- Recepció oferida als participants al XV Congrés d'Alcohòlics Rehabilitats, al castell de Bellver
- Dia 14.- Presentació del Catàleg BotArt al Casal Solleric
- Dia 15.- Recepció oferida als integrants de la Fundació Amics de la Gent Gran, al castell de Bellver

- Dia 15.- Recepció oferida als participants al 47 Congrés de l'Associació d'Enginyers Navals i Oceànics d'Espanya, al castell de Bellver
 Dia 16.- Roda de premsa de la V TUI Marathon Internacional Palma 2008, al castell de Bellver
 Dia 17.- Recepció oferida als participants de les IX Jornades d'Afecció i Salut Mental. Noves formes de parentalitat, a l'Ajuntament
 Dia 18.- Festa del Carro Triomfal de la Beata
 Dia 23.- Recepció oferida als participants a l'Operació Retorn a l'Ajuntament
 Dia 23.- Recepció oferida als participants a la X Reunió de la Conferència de Degans i Directors de Matemàtiques, a l'Ajuntament
 Dia 28.- Reunió de la Comissió Executiva de la FEMP a Palma
 Dia 28.- Inauguració de dues ciber aules
 Dia 31.- Entrega dels premis del concurs de fotografia "50è aniversari de la Via Sindicat", al Casal Solleric
 Dia 31.- Inauguració de la biblioteca Son Gotleu

NOVEMBRE

- Dia 1.- Festivitat de Tots Sants
 Dia 6.- Recepció oferida als participants a la III Trobada de les Oficines de Congressos de les Universitats Espanyoles, a l'Ajuntament
 Dia 7.- Recepció oferida als participants al 7è Fòrum Neotec Capital Risc, al castell de Bellver
 Dia 7.- Recepció oferida als participants al IV Congrés Nacional de Dislèxia, al Casal Solleric
 Dia 7.- Nit de la Comunicació al castell de Bellver
 Dia 11.- Presentació de la nova contracta per manteniment i la conservació de l'enllumenat públic Palmallum, a Cort
 Dia 12.- Recepció oferida als participants al I Congrés Internacional Extrem Events, al castell de Bellver
 Dia 13.- Presa de possessió del càrrec de tres delinents a la sala de sessions de l'Ajuntament
 Dia 13.- Recepció oferida als participants al XXXII Congrés Internacional de l'Associació Espanyola d'Estudis Anglo-nordamericans (AEDEAN) a l'Ajuntament
 Dia 14.- Recepció oferida als participants al I Congrés de Salut en Adopció de Menors i Igualtat a l'Ajuntament
 Dia 14.- Recepció oferida amb motiu del 1r aniversari del Club de la Risa al Casal Solleric
 Dia 17.- Inauguració de la sala dedicada a Gaspar Melchor de Jovellanos al castell de Bellver
 Dia 19.- Recepció oferida als participants al VII Congrés Nacional de CEFAPIT i Fòrum Europeu de Guies
 Dia 20.- Recepció oferida als participants a les X Jornades Psicopedagògiques a l'Ajuntament
 Dia 21.- Recepció oferida als participants a la III Exposició Nacional d'Avicultura, Columbicultura i Cunicultura, a l'hipòdrom de Son Pardo
 Dia 21.- Recepció oferida als participants del VII Simposi Internacional sobre Atenció Primerenca, a l'Ajuntament
 Dia 25.- Festa al Mercat de Santa Catalina, amb motiu de la seva patrona
 Dia 27.- Recepció oferida als participants a la Reunió Club Civitas
 Dia 28.- Festa del Beat Ramon Llull

DESEMBRE

- Dia 3.- Presentació de la nova imatge corporativa d'IB3 Televisió al castell de Bellver
 Dia 5.- Lliurament de premis i clausura de la 2a Trobada institucional de Qualitat al Sector Públic de les Illes Balears, al Centre Empresarial Son Espanyolet (Parc Bit)
 Dia 5.- Encesa oficial de la il·luminació especial nadalenca a la plaça de Cort
 Dia 10.- Celebració del 60è aniversari de la Declaració Universal dels Drets Humans a l'Ajuntament
 Dia 11.- Descobriments de la placa que dona nom al carrer de Margarita Retuerto, antic carrer Alférez González Moro
 Dia 13.- Actes amb motiu de la festivitat de Santa Llúcia, a la plaça de Cort
 Dia 15.- Presentació del llibre *Jaume I. El rei que forjà una corona*, a l'Ajuntament

Dia 16.- Recepció oferida als assistents a la reunió del Consell Territorial del Districte Nord, a Son Pacs

Dia 11-23.- Actes i recepcions oferides amb motiu de les Festes de Nadal 2008

Dia 30.- Presa de possessió del càrrec de cinc funcionaris

Dia 29-30-31.- Festa de l'Estendard

ACTES ALS QUALS VA ASSISTIR LA BATLESSA

GENER

Dia 6.- Festivitat de la Pasqua Militar

Dia 14.- Visita de l'Associació Rehacer, de rehabilitació d'accidentats cerebrals de Balears

Dia 14.- Inauguració de l'exposició "25 anys del PSIB-PSOE", al Centre Flassaders

Dia 17.- Beneïdes de Sant Antoni.

Dia 17.- Conferència del Bicentenari de la Guerra del Francès

Dia 17.- Inauguració de l'exposició "POETICAS.CAM" i l'exposició sobre les beques CAM d'Arts Plàstiques

Dia 23.- Debat de Política General del Consell de Mallorca

Dia 24.- 5è aniversari de la Fundació Reial Mallorca

Dia 31.- Premi Nueva Economía Fòrum 2008

FEBRER

Dia 1.- FITUR 2008 – MADRID

Dia 2.- Commemoració del 800è aniversari del naixement del Rei Jaume I – Consell de Mallorca

Dia 2.- Sa Rueta

Dia 3.- Sa Rua

Dia 3.- Campionat d'Espanya de Ciclisme al velòdrom Palma Arena

Dia 5.- Visita a l'Associació Gent Gran de Son Real

Dia 7.- Conferència de la batlessa al Club de Mar del Cercle d'Economia

Dia 8.- Associació Canònica Projecte Home, Projecte Jove, Nou Vents

Dia 10.- Sortida de la XVII edició de la Challenge Illes Balears

Dia 14.- Presentació d'obres de Joan Miró a la Fundació Joan Miró

Dia 14.- Conferència de la batalessa "Patrimoni Històric i model de ciutat", a Can Weyler

Dia 15.- XXVII Fira Internacional d'Art Contemporani

Dia 21.- Inauguració del Centre de Salut Aragó (Son Rutlan)

Dia 21.- Visita oficial de S.M. el Rei a la Base Aèria de Son Sant Joan

Dia 24.- Dinar de socis de la Casa d'Andalusia al Molí des Comte

Dia 24.- Presentació del llibre *Emili Darder Cànaves. El darrer batle republicà de Palma*

Dia 28.- Dinar amb membres del Cos Consular

Dia 28.- Presentació de la publicació dels Premis Ciutat de Palma "Guillem Sagrera" d'Arquitectura 2005

Dia 29.- Presentació de les noves cobertes del Llibre dels Reis al Consolat de Mar

Dia 29.- XVIII Trobada de Cases i Centres Regionals al Moll Vell

Dia 29.- Lliurament dels Premis Ramon Llull i la Medalla d'Or de les Illes Balears al Palau Reial de l'Almudaina

MARÇ

Dia 1.- Diada de les Illes Balears al Parlament

Dia 2.- Jornada de portes obertes pels 10 anys d'història de la Granja Escola Jovent

Dia 3.- Setmana de l'Arbre al castell de Bellver

Dia 5.- Lliurament de premis PIN de Nadal a la Casa Peugeot Mossa

Dia 8.- Festivitat de Sant Joan de Déu, patró del Cos de Bombers, al Parc Central de Bombers

Dia 12.- Inauguració de l'exposició del VIII Concurs de Fotografia "Dones fotografien dones", al Centre Social Flassaders

Dia 12.- Associació de Confraries de Setmana Santa de Palma, concert a l'església dels Sagrats Cors

Dia 13.- Inauguració de la Fira del Ram

Dia 13.- Conferència a càrrec de la batlessa: "La legitimació dels òrgans competents de les corporacions locals per exercir l'acció de cessació, al Text refós de l'LGDCU"

Dia 14.- Assemblea General de l'Associació de Constructores de les Balears

Dia 17.- Lliurament de la distinció Cornelius Atticus 2007 a la capella del Consolat de Mar

Dia 28.- Assemblea General de l'Associació de Promotors Immobiliaris de les Balears

Dia 30.- Diumenge de l'Àngel

Dia 31.- Sopar d'aniversari de l'EMT

ABRIL

Dia 1.- Lliurament de premis de Foto Jove 13a Marató Fotogràfica Escolar

Dia 2.- Aniversari de l'EMT – Molí des Comte

Dia 3.- Acte inaugural IV Congrés de Fracàs Escolar – Conservatori

Dia 3.- Presentació de la renovació dels vehicles de la Policia Local – Cort

Dia 3.- Inauguració del Consolat Honorari de la República Txeca

Dia 5.- Lliurament del guió de l'Agrupació Tàctica Balears II – Passeig del Born

Dia 6.- Inauguració de l'Any Jovellanos – castell de Bellver

Dia 7.- Recepció de l'ambaixador de Bangladesh, Sr. Siful Amin Camp

Dia 8.- Visita al centre Vàlids Artesans

Dia 10.- Inauguració de l'exposició "Cap al Museu de la Ciència"

Dia 10.- Remodelació de la plaça de Santa Elisabet

Dia 10.- Exposicions "IX Bienal Española de Arquitectura y Urbanismo" i "Iñaki Gracenea"

Dia 11.- Homenatge a la Sra. Walker – Club Elsa. Hotel Meliá Palas Atenea

Dia 12.- Concert commemoratiu del XXX Aniversari de la UIB – Teatre Principal

Dia 13.- 32a Volta Internacional a Mallorca amb Moto – Davant El Corte Inglés

Dia 18.- Benedicció i inauguració del monumental orgue de la basílica de Sant Francesc

Dia 19.- Lliurament de trofeus i medalles Jocs Escolars –handbol–, categoria infantil masculí i femení – Pavelló Antoni Pizà

Dia 20.- Lliurament de trofeus de la Regata Hublot Palma Vela – Reial Club Nàutic

Dia 21.- Recepció del Congrés Imedeia – Cort

Dia 22.- Presentació del llibre i el CD *L'Escala de Jacob* – Teatre Municipal Xesc Forteza

Dia 23.- Inauguració del nou Centre per a Afectats de Fibrosi Quística, al carrer de Dinamarca

- Dia 23.- Conferència de la batlessa "Palma oberta al futur – model de ciutat"
 Dia 24.- Recepció de l'ambaixador de Cuba Sr. Alberto Velazco San José
 Dia 24.- Inauguració de l'exposició "Del Mediterràneo a los Andes"
 Dia 25.- Entrega dels XLIV premis locals d'educació viària Parc Infantil de Trànsit (PIT)
 Dia 25.- Concert de música hispanoamericana i música exòtica de la Capella Mallorquina
 Dia 26.- Inauguració de la Feria de Abril
 Dia 26.- Mallorca Prix - Poliesportiu Germans Escalas
 Dia 26.- XXV Saló Nautic Internacional de Palma – Moll Vell del Port de Palma
 Dia 27.- Setmana Cultura de la Casa Regional de Castella i Lleó a Mallorca – Es Molí des Comte
 Dia 29.- Conferència de la batlessa "Municipalisme des de Palma, una qüestió de principis, una qüestió de justícia i una necessitat"
 Dia 30.- 70è i 20è aniversaris de l'ONCE i la seva Fundació respectivament – Parc de ses Estacions
 Dia 30.- Inauguració de la piscina municipal Antoni Servera

MAIG

- Dia 6.- Presentació de vins Do Binissalem – Museu Es Baluard
 Dia 7.- Lliurament de claus dels habitatges adaptats a persones majors del carrer de Fornaris i inauguració de la plaça del Centre de Dia de la Soledat
 Dia 8.- Presentació del reforç estival platja 2008
 Dia 8.- XXIV Mostra de Cuina Mallorquina i de la Mediterrànea – Palma Arena
 Dia 15.- Conferència "Nous museus per a noves ciutats" a càrrec de Josep Ramoneda – Es Baluard
 Dia 16.- Berenar de l'Associació Balear de Directius ABD a la sede de Caixa Forum
 Dia 16.- Inauguració del Casal de Barri d'Establiments
 Dia 16.- Presentació del nou *Diari de Balears*
 Dia 17.- Diada "La nostra llengua al carrer" – plaça de Cort
 Dia 17.- Trobada familiar de l'Associació Illes Balears d'Adopcions (AIBA)
 Dia 18.- Diada d'Esplai Club d'Esplai Jovent
 Dia 18.- Berenar al local social de l'Associació de Persones Grans Sant Isidre de s'Aranjassa
 Dia 18.- Inauguració de la Fira del Caragol
 Dia 18.- 75è Gran Premi Nacional del Trot
 Dia 22.- Acte inaugural de la trobada anual de l'Associació d'Universitats Llatinoamericanes i Europees ORION
 Dia 23.- Campanya "Ponle freno" Onda Cero – Antena 3
 Dia 23.- Visita alumnes de l'escola La Soledat i entrega de la maqueta de la plaça feta pels alumnes
 Dia 23.- 14è memorial en record de les persones que ens han deixat a causa del VIH/SIDA
 Dia 28.- Mostra de Teatre Escolar 2008. Adaptació del musical *Grease* representada pel Centre d'Educació Especial Pinyol Vermell Aspace
 Dia 29.- Exposició dels treballs d'alumnes de l'escola La Soledat
 Dia 29.- Dinar de celebració de Sant Marc, patró del castell de Bellver
 Dia 29.- Presentació pública del projecte guanyador del Concurs Internacional d'Idees per la Definició del Pla Director de la Platja de Palma
 Dia 29.- Presentació d'*Acrollam*, de Biel Mesquida
 Dia 30.- Diada de la Policia Local
 Dia 30.- Acte solemne d'arriada de bandera i concert amb motiu del Dia de les Forces Armades
 Dia 31.- 25è aniversari de la constitució del Parlament de les Illes Balears

JUNY

- Dia 1.- Festa de la Comunitat de Castella-la Manxa
- Dia 4.- Descobriment de la placa que l'Ajuntament dedica als donants d'òrgans
- Dia 4.- Inauguració de l'exposició "Prínceps etruscs. Entre Orient i Occident"
- Dia 5.- Dia Mundial contra el Càncer
- Dia 5.- Benvinguda al III Congrés de l'Associació Hispanoportuguesa d'Economia dels Recursos Naturals i Ambientals
- Dia 6.- Visita de l'Associació de Pares de Nins Autistes de les Balears (APNAB)
- Dia 6.- Ballet de Sara Baras
- Dia 7.- 5è Festival de Balls Regionals amb motiu de les festes de la Comunitat de Múrcia
- Dia 10.- Sesió de cloenda del curs acadèmic 2007-2008 de l'Acadèmia Mèdica Balear
- Dia 13.- Cerimònia d'inauguració internacional Saragossa 2008
- Dia 15.- Cerimònia de cloenda del Congrés de Cultura de Palma 2007/08
- Dia 15.- Final de promoció d'ascens a la Segona Divisió B del CD Atlètic Balears
- Dia 18.- Acte de cloenda dels cursos per a persones adultes
- Dia 19.- Itinerari Palma Photo 08
- Dia 20.- Premis Hiperbòlic
- Dia 20.- Pregó de les festes patronals de la barriada de sa Indioteria
- Dia 21.- Aniversari de la reina d'Anglaterra – castell de Sant Carles
- Dia 25.- Premis Diario de Mallorca
- Dia 27.- Lliurament del premi Juníper Serra 2007 de la Fundació Càtedra Iberoamericana a la Universitat de les Illes Balears
- Dia 28.- Festes de la barriada de Son Fortesa – Concurs de coques
- Dia 28.- Pamboliada popular
- Dia 28.- Sardinada per la festivitats de Sant Pere, de la Confraria de Pescadors
- Dia 28.- Gala de l'Orgull LGTB 2008, Associació Lesbiana, Gai, Transsexual i Bisexual de les Illes Balears

JULIOL

- Dia 1.- Inauguració del centre de visitants de ses Salines
- Dia 2.- Palau de Congressos de l'Expo Saragossa 2008, Dia d'Honor de les Illes Balears
- Dia 9.- Pregó de festes de l'Associació de Veïns des Rafal Vell
- Dia 9.- Recepció de la 3a Assemblea General de la Plataforma Tecnològica Ines
- Dia 10.- Recepció de grup sudamericans integrants de la Fundació Balear a l'Exterior
- Dia 17.- Festa d'Estiu d'Arca
- Dia 18.- 2a edició REAL ART MODA
- Dia 18.- Festes de Son Cladera – sopar a la fresca
- Dia 21.- Presentació del projecte de modificació puntual del PGOU de la Façana Marítima- Sector Llevant "El corredor de la mar"
- Dia 21.- Presentació del projecte URBAN
- Dia 24.- Festes d'Algaida- els Cossiers - estrena dels nous vestits
- Dia 25.- Acte de entrega de claus de la promoció de 36 habitatges al carrer de Víctor Pradera
- Dia 25.- Conferència de monsenyor Óscar Andrés Rodríguez

- Dia 25.- Festes de les coques a Son Ferriol
- Dia 25.- Festes de Son Espanyolet – presentació de la campanya “Poc a poc
- Dia 25.- Festes del Camp d'en Serralta
- Dia 26.- Recepció del president de la república de Kazakhstan
- Dia 28.- Sopar al Palau de l'Almudaina en honor del president de la República de Kazakhstan
- Dia 30.- Presentació a premsa del projecte guanyador del concurs d'idees de dos blocs al Camp Redó
- Dia 31.- Visita a l'escola d'estiu Col·legi Jafuda Cresques i Son Canals

AGOST

- Dia 1.- Acte militar amb motiu del comiat del tinent gral. Excm Sr. José Emilio Roldán Pascual al castell de Sant Carles
- Dia 1.- Sopar Armadors 27a Copa del Rei al Reial Club Nàutic
- Dia 2.- Descobrimet de l'escultura *Marxaires* al carrer d'Aragó cantonada amb Jaume Balmes
- Dia 2.- Lliurament de trofeus 27a Copa del Rei de Vela a Ses Voltes
- Dia 3.- Festa infantil a Son Espanyol a pista esportiva Son Magraner
- Dia 3.- Festa infantil a Sant Jordi, a la plaça del Bisbe Planas
- Dia 3.- Festes de Gènova, a la plaça de Sant Salvador
- Dia 17.- XXIV Trofeu Almirall Comte de Barcelona, al palau de l'Almudaina
- Dia 18.- Aniversari de Pere Serra a la finca de ses Tanques de Sóller
- Dia 20.- Festa de Sant Bernat a la plaça de l'Església
- Dia 23.- Sopar popular de l'Associació de Veïns de Son Rapinya, a la plaça de Son Quint
- Dia 24.- Acte d'obertura de les Converses Literàries a Formentor 2008, a l'hotel Formentor
- Dia 25.- Celebració de les festes d'estiu a l'Associació de Persones Majors de Son Canals
- Dia 26.- XXXVIII Festival Internacional de Música “Serenates d'estiu” al castell de Bellver
- Dia 28.- Visita del Sr. César Antonio Molina, ministre de Cultura, a Cort
- Dia 28.- Festa del XXI aniversari de Projecte Home Balears
- Dia 29.- Festa final de la colònia d'estiu 2008 a l'IES Madina Mayurka
- Dia 29.- Sopar oferit per la Casa Reial al Palau de l'Almudaina

SETEMBRE

- Dia 2.- Lliurament dels XVII Premis Nacionals de Disseny 2007 al Palau de l'Almudaina
- Dia 2.- Congress on electroni structure: Principles and applications-Eesta 2008, al castell de Bellver
- Dia 9.- Missa funeral en sufragi de les víctimes residents a Mallorca de l'accident aeri de la companyia Spanair
- Dia 10.- Homenatge als olímpics balears de Pequín 2008 al castell de Bellver
- Dia 11.- Homenatge als majors per les festes patronals de Son Sardina, a la plaça de l'església
- Dia 12.- Revetla popular de boleros a l'Associació de Veïns de Son Sardina
- Dia 12.- Acte institucional de la Diada de Mallorca 2008 al Teatre Principal
- Dia 13.- XII Trobada de Gegants de Palma i II de Mallorca a la plaça de Cort
- Dia 13.- I Jornada Lúdica de la Fundació Grupo SIFU a la plaça d'Espanya
- Dia 13.- Associació de Veïns de Can Capes en col·laboració amb el Club de la 3e Edat
- Dia 13.- Sortida del Campionat de Balears de Mototurisme 29a Volta Nocturna Internacional a Mallorca 2008

- Dia 14.- Presentació de les festes del barri des Rafal Nou i festa multicultural
 Dia 17.- XLIV Festa des Vermar a Binissalem
 Dia 17.- Inauguració del Simposi sobre tracte i interacció amb les persones amb discapacitat a les oficines d'atenció al ciutadà de l'Administració militar
 Dia 17.- Presentació del documental *Memòria i oblit d'una guerra*
 Dia 19.- Cloenda del Congrés Nacional sobre Responsabilitat Civil
 Dia 22.- Lliurament de premis a les persones que més han utilitzat el transport públic amb la targeta ciutadana el 2007
 Dia 22.- Recepció del XVI International APLE Symposium of Palynology
 Dia 23.- Presentació del llibre *El primer liberalisme a Mallorca*
 Dia 24.- Festividad de Ntra Sra. de la Mercè al Centre Penitenciari de Mallorca
 Dia 25.- Lliurament de guardons a la Cambra de Comerç
 Dia 25.- II Jornades sobre l'Euroregió Pirineus Mediterrània
 Dia 26.- 50è aniversari de la Fundació de l'Associació de Comerciants Via Sindicat
 Dia 27.- Concert de Tot Brams dins el II Cicle de Música a l'Almudaina

OCTUBRE

- Dia 1.- Inauguració de l'Espai Lúdic per a la Gent Gran Circuit de Salut
 Dia 1.- Lliçó inaugural del curs acadèmic 2008/09 del Conservatori Municipal Elemental de Música de Palma
 Dia 2.- X Aniversari de l'Associació de Gent Gran de Son Real
 Dia 2.- Conferència de Joan Mesquida "La coyuntura turística, retos y desafíos del sector"
 Dia 3.- Obertura de les jornades "El repte de la telefonia mòbil"
 Dia 5.- Homenatge a la Gent Gran de l'AV Es Pil·larí
 Dia 6.- Acte d'homenatge a Gaspar Melchor de Jovellanos
 Dia 8.- Assistència a l'elecció del nou batle de l'Ajuntament de Maó
 Dia 9.- Presa de possessió de la comissionada del Govern d'Espanya per a la Platja de Palma, Sra. Margarita Nájera Aranzábal
 Dia 9.- Inici de l'any judicial 2008-2009
 Dia 9.- Inauguració de l'exposició "Animar-te" - Es Baluard
 Dia 10.- Celebració del Dia Mundial de la Salut Mental amb l'espectacle *Arrum Arrai*
 Dia 12.- Festivitat de la Verge del Pilar
 Dia 12.- Festa del Pilar a la Casa d'Aragó
 Dia 13.- IV Fira Internacional de Tapes "TaPalma"
 Dia 15.- Homenatge als paralímpics balears de Pequín 2008
 Dia 16.- Cerimònia d'obertura del 47è Congrés d'Enginyeria Naval i Indústria Marítima
 Dia 17.- IX Jornades de Vinçle i Salut Mental "Noves formes de parentalitat"
 Dia 17.- Inauguració exposició Dia Internacional contra la pobresa i l'exclusió social
 Dia 17.- Concert de la presentació de la Fundació Cultural Monestir de la Real
 Dia 18.- Inauguració oficial "El dia de la ONCE en Mallorca"
 Dia 18.- X Diada dels Castellers de Mallorca
 Dia 23.- Inauguració del Centre d'Inserció Social i Unitat de Mares
 Dia 23.- Inauguració del XIII Rastrillo Nuevo Futuro
 Dia 23.- Inauguració del V Congrés de Famílies de Persones amb Discapacitat

- Dia 23.- Investidura com a nova acadèmica de la Sra. Magdalena de Quiroga
- Dia 25.- Presentació del club SCD Hispania temporada 2008-2009
- Dia 25.- Concert per celebrar el 25è aniversari de la Comissió del Cor de la Fundació Teatre Principal
- Dia 30.- Visita a les noves instal·lacions de la Fundació Laboral de la Construcció
- Dia 30.- 5è Aniversari "Diari *Balears* sense fronteres"
- Dia 30.- Col·loqui "Intel·lectualitat i política"
- Dia 31.- Inauguració de la biblioteca de Son Gotleu
- Dia 31.- Nit de Comerç 2008

NOVEMBRE

- Dia 1.- Visita als cementeris Festa de Tots Sants
- Dia 2.- Lliurament de trofeus del Torneig Golf con Corazón 2008
- Dia 6.- Inauguració del Fòrum Neotec
- Dia 7.- 1a Trobada d'Anunciant i Creatius Publicitaris
- Dia 7.- I Jornades SOHIB – Societat d'Hipertensió i Risc Vascular de les Illes Balears
- Dia 7.- Nit de la Comunicació
- Dia 7.- 5è aniversari de "Balears sene Fronteres"
- Dia 8.- I Gala benèfica i entrega de premis "Unidos por la dislexia"
- Dia 9.- Cloenda del IV Congrés Nacional de Dislèxia
- Dia 10.- Firma del protocol general de col·laboració entre el Govern de les Illes Balears, l'Ajuntament de Palma i la Federació de Cases i Centres Regionals a Balears
- Dia 13.- Visita a l'Escola de Disseny
- Dia 13.- XXXII Congrés Internacional de l'Associació Espanyola d'Estudis anglonordamericans
- Dia 17.- Inauguració de la sala dedicada a la memòria de G.M. de Jovellanos i conferència a càrrec del Sr. Pere Fullana "La relació epistolar de Jovellanos amb erudits, nobles, artistes i eclesiàstics"
- Dia 19.- VII Congrés Nacional de CEFAPIT i Fòrum Europeu de Guies
- Dia 20.- X Jornades Psicopedagògiques "Els estudis de pedagogia en el context europeu"
- Dia 20.- Presentació del llibre *Jo vull ser glosador*, de Felip Munar i Munar
- Dia 21.- Recepció als participants al VII Smposi Internacional sobre l'Atenció Primerenca a la Síndrome de Down i altres problemes del desenvolupament
- Dia 23.- Lliurament de premis de la Cursa Popular contra la Violència de Gènere
- Dia 26.- VII Comitè Confederal a Palma d'UGT

DESEMBRE

- Dia 1.- Signatura del Conveni de col·laboració entre el SOIB i l'Ajuntament de Palma
- Dia 1.- Inauguració de l'exposició "La mar de llengües. Parlar a la Mediterrània"
- Dia 1.- Cloenda, pel trasllat a Catalunya, de l'exposició "Jaume I. Geografia, fets i memòria"
- Dia 1.- Acte commemoratiu del 800è aniversari del naixement del rei Jaume I
- Dia 2.- Entrega dels XXIX Premis Populars 2008 COPE
- Dia 4.- Acte d'investidura del senyor Felicià Fuster i Jaume com a doctor *honoris causa*
- Dia 4.- XX Aniversari de l'Associació de Joves Empresaris de les Balears i IV entrega dels premis Joves Empresaris 2008
- Dia 5.- Celebració de la festivitat de Sant Eloi, patró dels electricistes

- Dia 5.- Encesa de llums de Nadal i inauguració del betlem dels oficis artesans
 Dia 6.- Acte oficial commemoratiu XXX de l'aniversari de la Constitució
 Dia 8.- Parada militar de la festivitat de la Inmaculada Concepció, patrona de l'Arma d'Infanteria
 Dia 8.- 58è Trofeu Ciutat de Palma
 Dia 9.- Conferència a la UIB dins el Cicle sobre Trajectòries Empresarials
 Dia 10.- Concert en commemoració del 60è aniversari de la Declaració Universal dels Drets Humans
 Dia 11.- Canvi de denominació de vial: nom antic del carrer Alférez González Moro pel nom actual de carrer de Margarita Retuerto, jurista
 Dia 11.- Dinar amb la ministra d'Igualtat, la sra. Bibiana Aído
 Dia 11.- Conferència "El valor estratégico del español, idioma de futuro" por Carmen Caffarel, presentada per la batlessa
 Dia 11.- Presentació de la XX Carrera de s'Indiot-Trofeu Tomeu Verd
 Dia 13.- Festivitat de Santa Llúcia
 Dia 14.- Celebració al parc de les Vies
 Dia 17.- Acte de cloenda del centenari de l'Escola Universitària d'Estudis Empresarials i presentació del llibre *Alma Mater II, 100 anys creant valors*
 Dia 18.- Presentació de l'informe de conjuntura econòmica 2n semestre 2008 – CAEB
 Dia 18.- Inauguració del pati i celebració del 20è aniversari del CP Es Pont
 Dia 18.- Inauguració de l'exposició "Joan Miro. Cartells", a la Fundació Es Baluard
 Dia 19.- Cercavila. Espectacle teatral *Al Foc, el Merma* de la companyia La Claca a la plaça de Cort
 Dia 20.- Performance *Enterrament del Merma* al jardins de la Fundació Pilar i Joan Miró i inauguració de l'exposició Joan Miró "Evocació de la imatge femenina"
 Dia 20.- Inauguració Parc Infantil Nadal PIN, de la SER, al Palma Arena
 Dia 23.- Homenatge a Joan Miró en ocasió de la commemoració dels vint-i-cinc anys de la seva mort
 Dia 28.- III Cursa Popular Festa de l'Estendard
 Dia 29.- Pregó de la Festa de l'Estendard 2008 – Sr. Carlos Garrido
 Dia 30.- Recepció del patge reial
 Dia 30.- Presentació de 58 noves motocicletes de Policia Local
 Dia 30.- Homenatge a funcionaris, funcionàries i empleats municipals jubilats 2008
 Dia 30.- Missa i salve a la Mare de Déu de la Salut
 Dia 30.- Ofrena de corones per l'Homenatge al Rei En Jaume I
 Dia 31.- Festa de l'Estendard 2008

ACTES DELEGATS

GENER

- Dia 4.- Concert solidari a favor de Càritas Diocesana de Mallorca, organitzat per Fundació Iberostar. Hi va assistir el Sr. Andreu Alcover, tinent de batle
 Dia 10.- Inauguració de l'exposició de Susy Gómez, a la Galeria Horrach Moyá. Hi va assistir la Sra. Nanda Ramon, regidora
 Dia 11.- Concert amb motiu del 40è aniversari ASIMA, al Conservatori Superior de Música. Hi va assistir la Sra. Cristina Cerdó, tinenta de batle
 Dia 14.- Dinar anual del Consell del Vi, a les Bodegues José Luís Ferrer. Hi va assistir la Sra. Joana María Borràs, tinent de batle
 Dia 17.- Inauguració de la primera Boutique Nespresso de les Illes Balears. Hi va assistir la Sra. Joana Maria Borràs, tinenta de batle
 Dia 17.- Roda de premsa amb motiu del Congrès Internacional sobre els Trastorns del Comportament en Menors. Hi va assistir la Sra. Joana Maria Borràs, tinenta de batle
 Dia 22.- Solemne sessió inaugural dels cursos 2008 de la Reial Acadèmia de Medicina de les Illes Balears. Hi va assistir la Sra. Begoña Sánchez, regidora

- Dia 22.- Acte de constitució de la Fiscalia de la Comunitat Autònoma de les Illes Balears. Hi va assistir la Sra. Joana Maria Borràs, tinenta de batle
- Dia 24.- Presentació del llibre *El Devocionari Medieval del Fons Gabriel Llabrés*, del P. Gabriel Seguí, a càrrec del Dr. Joan Miralles, a Can Bordils. Hi va assistir la Sra. Nanda Ramon, regidora
- Dia 24.- Assemblea General de Ciudadanos Europeos. Hi va assistir la Sra. Joana Maria Borràs, tinenta de batle
- Dia 25.- Acte de presentació de l'oli novell de la Denominació d'Origen i de les dades de comercialització de l'any 2007, al Casal Solleric. Hi va assistir la Sra. Begoña Sánchez, regidora
- Dia 25.- Celebració de la Festa del Voluntariat de la Creu Roja, a Can Domenge. Hi va assistir la Sra. Cristina Ferrer, regidora
- Dia 28.- Acte amb motiu del Dia Oficial de la Commemoració de l'Holocaust, a la seu del Parlament. Hi va assistir el Sr. Alejandro Piqueras, coordinador general de Turisme
- Dia 29.- IV Fòrum de Lideratge Turístic d'Exceltur, a Madrid. Hi va assistir la Sra. Joana Maria Borràs, tinenta de batle
- Dia 31.- Festa de l'Associació Cultural Gitana, al Casino de Mallorca. Hi va assistir la Sra. Begoña Sánchez i la Sra. Miriam Muñoz, regidores
- Dia 31.- Sopar commemoratiu del centenari del Col·legi Oficial de Titulats Mercantils i Empresarials de les Illes Balears, a les cases de sa Font Seca. Hi va assistir el Sr. Andreu Alcover, tinent de batle

FEBRER

- Dia 1.- Exposició feta per nins discapacitats al centre cultural de Santa Catalina. Hi va assistir la Sra. Cristina Ferrer, regidora
- Dia 1.- Tradicional torrada amb motiu del 114è aniversari del Montepío del Arrabal. Hi va assistir el Sr. Antoni Donaire, regidor
- Dia 1.- Exposició "Light Messages", al museu Es Baluard. Hi va assistir la Sra. Nanda Ramon, regidora
- Dia 2.- Acte institucional amb motiu de la commemoració dels 800 anys del naixement del rei Jaume I, al Palau del Consell de Mallorca. Hi va assistir la Sra. Miriam Muñoz, regidora
- Dia 2.- Actuació del Ballet de l'Opera de Dusseldorf a l'Auditorium de Palma. Hi va assistir la Sra. Nanda Ramon, regidora
- Dia 2.- XXXII Rua de la Platja de Palma. Hi va assistir la Sra. Maribel González, regidora
- Dia 5.- Posada en funcionament de la Residència Índigo d'Amadiba. Hi va assistir la Sra. Cristina Ferrer, regidora, i el Sr. Eberhard Gorskke, tinent de batle
- Dia 6.- Presentació oficial de la Challenge, Volta a Mallorca, a la capella del Consolat de Mar. Hi va assistir el Sr. Baldomero Oliver, executiu de govern
- Dia 7.- Debat "Anàlisi de las 25 preguntas del Libro Verde sobre Movilidad Urbana aplicado a los gobiernos locales" del Foro de Mobilitat Eurocities, a l'Ajuntament de Múrcia. Hi va assistir el Sr. Joaquín Rodríguez, regidor
- Dia 8.- Festa de Carnaval de l'Associació de Persones Majors del Camp Redó, al carrer de Cotlliure, 6. Hi va assistir la Sra. Cristina Ferrer, regidora
- Dia 9.- Inauguració d'Art i Mas, al carrer Caro, 5. Hi va assistir la Sra. Nanda Ramon, regidora
- Dia 10.- Homenatge a la Sra. Catalina Garau Serra en complir cent anys. Hi va assistir el Sr. Eberhard Groskke, tinent de batle
- Dia 11.- Acte de presentació del Pla d'infraestructures educatives 2008-2009 a la capella del Consolat de Mar. Hi va assistir la Sra. Maribel Gonzalez, regidora
- Dia 11.- Presentació de l'Oficina de les Voluntats Anticipades, al Teatre Municipal. Hi va assistir la Sra. Begoña Sánchez, regidora
- Dia 12.- Inauguració de l'exposició "Mapes de Vents. Obres d'Eduard Vich", a la capella de la Misericòrdia. Hi va assistir la Sra. Nanda Ramon, regidora
- Dia 12.- Conferència de Foro El Mundo a càrrec de Joan Carles Lecompte, espòs d'Ingrid Bentacourt, secrestada per les FARC, a l'Hotel Melià Victoria. Hi va assistir el Sr. Andreu Ferrer, regidor
- Dia 12.- Conferència-col·loqui sobre "La reforma de la gestió dels aeroports a Espanya: la importància de la proximitat" a càrrec del Sr. Germà Bel i Queralt, al Centre Cultural de la Misericòrdia. Hi va assistir el Sr. Joaquín Rodríguez, regidor
- Dia 12.- Celebració de les noces d'or del Sr. Pablo Ruiz i la Sra. Manuela Huescar de la 3a edat de Son Rapinya. Hi va assistir el Sr. José Francisco Hila, regidor
- Dia 13.- Conferència "Plans d'igualtat a les empreses" a càrrec de la Sra. Rosa Maria Peris Cervera, a la Fundació "la Caixa". Hi va assistir la Sra. Cristina Ferrer, regidora
- Dia 13.- Taula rodona sobre persones desaparegudes moderada pel Sr. Nacho Abad, al Teatre Municipal. Hi va assistir el Sr. Joaquín Rodríguez, regidor
- Dia 13.- Pasarela Cibeles. Desfilada de Carmen March, a Madrid. Hi va assistir la Sra. Cristina Cerdó, tinenta de batle
- Dia 14.- Pasarela Cibeles. Desfilada de Jose Miró, a Madrid. Hi va assistir la Sra. Cristina Cerdó, tinenta de batle
- Dia 14.- Taula Rodona sobre el conflicte del Sàhara i els mitjans de comunicació al Centre Social Flassaders. Hi va assistir la Sra. Cristina Ferrer, regidora
- Dia 15.- I Conferència Internacional sobre Sostenibilitat a les Ciutats, a la sala d'actes del Centre d'Educació Ambiental. Hi va assistir la Sra. Cristina Cerdó, tinenta de batle
- Dia 16.- Inauguració de la Fira de l'Artesania Anticart 2008, al recinte firal de Palma. Hi va assistir la Sra. Joana Maria Borràs, tinenta de batle
- Dia 17.- Acte de les Regines 2008, Cort d'Honor i president infantil de la Casa de la Comunitat Valenciana. Hi va assistir la Sra. Cristina Cerdó, tinenta de batle

Dia 18.-Acte de presentació del Postgrau en Gestió Escènica a l'auditori de l'ESADIB. Hi va assistir la Sra. Nanda Ramon, regidora

Dia 19.- Conferència col·loqui sobre "Protecció del territori: Llei de mesures urgents", al Centre Cultural de la Misericòrdia. Hi va assistir el Sr. Joaquin Rodríguez, regidor

Dia 19.- Sessió necrològica en memòria de l'Excm. Sr. Andres Rullán Castañer, a la sala d'actes del Col·legi Oficial d'Advocats de les Balears. Hi va assistir la Sra. Joana Maria Borràs, tinenta de batle.

Dia 22.- Reunió del Patronat de la Fundació Art a la Seu, al carrer del Seminari, 4. Hi va assistir la Sra. Nanda Ramon, regidora

Dia 23.- Tradicional Diada Alfonsina. Hi va assistir el Sr. Baldomero Oliver, executiu de govern

Dia 23.- Presentació de l'Hotel St. Regis Mardavall Mallorca. Hi va assistir la Sra. Joana Maria Borràs, tinenta de batle

Dia 27.- Presentació del llibre *Jornades sobre violència de gènere*, al Parlament de les Illes Balears. Hi va assistir la Sra. Cristina Ferrer, regidora

Dia 27.- Inauguració de l'exposició en homenatge al Sr. Xavier Pastor al Museu de Mallorca. Hi va assistir la Sra. Maribel González, regidora

Dia 28.- Presentació anual d'*Estado Mundial de la Infancia 2008. Supervivencia Infantil*, a la sala d'actes de l'Hospital de Son Dureta. Hi va assistir la Sra. Cristina Ferrer, regidora

Dia 28.- Presentació del llibre *Dones de Palma, les grans desconegudes: Teresa Maria Ponce de León, abadesa fundadora del convent dels Caputxins*, al Centre Social Flassaders. Hi va assistir la Sra. Cristina Ferrer, regidora

Dia 29.- I Jornada de Conferències "La Vivenda Social 1930-1970", a la sala d'actes del COAIB, carrer de la Portella, 14. Hi va assistir el Sr. Jose Manuel Gómez, executiu de govern

MARÇ

Dia 1.- Neteja de la platja de Can Pere Antoni, organitzada per Voluntaris sense Fronteres. Hi va assistir la Sra. Maribel González, regidora

Dia 1.- I Marxa Cicloturista Dia de les Illes Balears, al Palma Arena. Hi va assistir el Sr. Baldomero Oliver, executiu de govern

Dia 2.- Gran Premi Illes Balears, a l'hipòdrom de Son Pardo. Hi va assistir el Sr. Baldomero Oliver, executiu de govern

Dia 2.- Celebració del Dia Internacional de la Dona, al Teatre Municipal de Lloseta. Hi va assistir la Sra. Cristina Ferrer, regidora

Dia 3.- Presentació del IV Rally Clàssic Illa de Mallorca, a l'Hotel Palas Atenea. Hi va assistir el Sr. Baldomero Oliver, executiu de govern

Dia 4.- Presentació de la XVI Marató Internacional Ciutat de Palma i el Campionat de les Balears de Policia i Bombers, a la cafeteria d'El Corte Inglés. Hi va assistir la Sra. Joana Maria Borràs, tinenta de batle

Dia 6.- Presentació de l'exposició "Patti Smith-Fotografia", a la Fundació Joan Miró. Hi va assistir la Sra. Nanda Ramon, regidora

Dia 6.- Inauguració de l'exposició "Reuters mira El Mundo", a Ses Voltes. Hi va assistir la Sra. Nanda Ramon, regidora

Dia 8.- Sopar de gala per fer el entrega dels trofeus als guanyadors del IV RaI-li Clàssic Illa de Mallorca, a l'Hotel Palas Atenea. Hi va assistir el Sr. Joaquín Rodríguez, regidor

Dia 8.- Homenatge a una centenària en el dia del seu aniversari. Hi assisteix la Sra. Cristina Ferrer, regidora

Dia 13.- Inauguració de l'exposició "Art per a la Vida", a l'Espai Ramon Llull. Hi va assistir la Sra. Nanda Ramon, regidora

Dia 14.- Festa "Tu baile vale un hogar", a benefici de l'Associació Padre Montalvo, a Son Termes. Hi va assistir la Sra. Cristina Ferrer, regidora

Dia 14.- Solemne Pregó de Setmana Santa, a la basílica de Sant Francesc. Hi va assistir la Sra. Maribel González, regidora

Dia 15.- Sopar del 2n aniversari de l'Associació de la Peña de los Olivos, a la cafeteria Can Valero. Hi va assistir el Sr. José Hila, regidor

Dia 16.- Sortida de la XVI edició de la Mitja Marató Internacional Ciutat de Palma, al camí de l'Escullera de Palma. Hi va assistir el Sr. Baldomero Oliver, executiu de govern

Dia 17.- Lliurament de la distinció Cornelius Atticus 2007, a la capella del Consolat de Mar. Hi va assistir el Sr. Joaquín Rodríguez, regidor

Dia 21.- Lliurament dels trofeus S.A.R. Princesa Sofia, al Poble Espanyol. Hi va assistir la Sra. Miriam Muñoz, regidora

Dia 27.- Seminari amb motiu de la inauguració de l'oficina a Palma de Clarke, Modet&C, a la seu de la CAEB. Hi va assistir el Sr. José Hila, regidor

Dia 27.- Presentació de la restauració i les noves cobertes del *Llibre dels reis. Còdex de franqueses i privilegis del regne de Mallorca*, a la sala d'actes de la Casa de Cultura. Hi va assistir la Sra. Nanda Ramon, regidora

Dia 30.- Acte institucional de commemoració dels 800 anys del naixement del rei Jaume I, al monestir de Poblet. Hi va assistir la Sra. Joana Maria Borràs, tinenta de batle

Dia 30.- Acte d'entrega de trofeus i medalles del Campionat de Mallorca de Primavera d'Aptitud, XIX Trofeu Consell de Mallorca i Campionat de Mallorca d'Iniciació al Patinatge Artístic, al Poliesportiu de Son Rapinya. Hi va assistir el Sr. Baldomero Oliver, executiu de govern

ABRIL

- Dia 4.- Sopar de gala per la 4a Trobada Internacional de Pintors, al restaurant Son Amar. Hi va assistir la Sra. Nanda Ramon, regidora
- Dia 5.- XI Pregón Rociero a l'església de Montí-Siòn. Hi va assistir el Sr. José Hila, regidor
- Dia 8.- Inauguració de la nova seu de l'Associació de Veïns de Son Gibert, al carrer del Plataner. Hi va assistir la Sra. Begoña Sánchez, regidora.
- Dia 10.- Presentació pública "El Moviment Laic i Progressista", a la Casa-Museu Can Alcover. Hi va assistir la Sra. Cristina Ferrer, regidora
- Dia 11.- Missa amb motiu de la festivitat de Sant Hermenegild, a la parròquia castrense de Santa Margalida. Hi va assistir el Sr. Antoni Donaire, regidor
- Dia 14.- Inauguració de l'exposició "Preses de Franco", a l'Espai Ramon Llull. Hi va assistir la Sra. Cristina Ferrer, regidora
- Dia 14.- Acte d'aniversari de la Penya Mallorquinista Caixa Rural, al carrer d'Antoni Gaudí. Hi va assistir el Sr. Baldomero Oliver, executiu de govern
- Dia 16.- Presentació del llibre *Manolo Bonet - Menorca Binde*, a la sala d'actes del Parlament de les Illes Balears. Hi va assistir la Sra. Cristina Cerdó, tinenta de batle
- Dia 17.- Inauguració de la VII Fira de Ciència, al recinte firal de l'aeroport de Palma. Hi va assistir el Sr. Andreu Alcover, tinent de batle
- Dia 17.- Presentació del projecte d'un Punt d'Informació Europeu, a la sala d'actes del Consell de Mallorca. Hi va assistir la Sra. Joana Maria Borràs, tinenta de batle
- Dia 17.- Acte de entrega d'insígnies als col·legiats d'honor del Col·legi Oficial de Doctors i Llicenciats en Filosofia i Lletres i en Ciències de les Illes Balears, al Col·legi Sant Francesc. Hi va assistir la Sra. Joana Maria Borràs, tinenta de batle
- Dia 18.- Sopar de benviguda al Congrés d'Agents de Viatges Britànics, al Restaurant Son Amar. Hi va assistir la Sra. Joana Maria Borràs, tinenta de batle
- Dia 20.- Lliurament de trofeus de les finals dels campionats de les Balears d'Esport Escolar, categories infantil i cadet de gimnàstica artística, al Col·legi CIDE. Hi va assistir el Sr. Baldomero Oliver, executiu de govern
- Dia 22.- Acte de entrega de les plaques de reconeixement 2008, a la seu del Llegat Jueu. Hi va assistir el Sr. Andreu Ferrer, regidor
- Dia 22.- Lliurament de premis de la V edició dels Concursos de JoEscrib.com, al Centre Cultural Sa Nostra. Hi va assistir la Sra. Maribel González, regidora
- Dia 23.- Acte informal de firma de Renda Àgil, a la Conselleria d'Economia. Hi va assistir el Sr. Andreu Alcover, tinent de batle
- Dia 23.- Recepció amb motiu de la commemoració de la firma del Conveni de Viena sobre relacions consulars, a la seu del Parlament de les Illes Balears. Hi va assistir la Sra. Joana Maria Borràs, tinenta de batle
- Dia 23.- Acte de cloenda de la promoció núm. 35 del curs bàsic de Policia Local, a la sala d'actes de l'Escola d'Hoteleria de la UIB. Hi va assistir el Sr. Antonio Donaire, regidor
- Dia 24.- Jornada tecnològica "Sistemes de radiofreqüència aplicada a la seguretat d'infants en llocs turístics", a CaixaForum Palma. Hi va assistir la Sra. Joana Maria Borràs, tinenta de batle
- Dia 24.- Inauguració de la nova seu a Palma de LANDWELL, advocats i assessors fiscals. Hi va assistir el Sr. Andreu Alcover, tinent de batle
- Dia 24.- Col·loqui "La indústria editorial a les Illes Balears" al Centre Bit, polígon d'Inca. Hi va assistir la Sra. Nanda Ramon, regidora
- Dia 25.- Xocolatada al Casal de Son Ferriol. Hi va assistir la Sra. Begoña Sánchez, regidora
- Dia 26.- Presentació de l'Associació del Centre La Puríssima, al mateix Centre. Hi va assistir la Sra. Maribel González, regidora
- Dia 27.- Entrega de trofeus del 4t Premis Ajuntament de Palma a l'Hipòdrom Son Pardo. Hi va assistir el Sr. Baldomero Oliver, executiu de govern
- Dia 29.- Concert amb motiu de la Festa Nacional de Polònia a l'lo Music Club. Hi va assistir la Sra. Joana Maria Borràs, tinenta de batle

MAIG

- Dia 1.- Processó de la Hermandad Ntra. Sra. del Rocío, a la parròquia de Sant Joan d'Àvila. Hi va assistir la Sra. Maribel González, regidora
- Dia 1.- Paella del 1 de maig de l'AV del Píllari, devora l'església de Sant Francesc d'Assís. Hi va assistir la Sra. Begoña Sánchez, regidora
- Dia 2.- Inauguració de la Trobada Europea de Professionals d'Aniridia, a l'Hotel Saratoga. Hi va assistir la Sra. Begoña Sánchez, regidora
- Dia 2.- Partits de final de la Superlliga Femenina de Voleibol, al Palma Arena. Hi va assistir el Sr. Baldomero Oliver, executiu de govern
- Dia 3.- Partits de final de la Superlliga Femenina de Voleibol, al Palma Arena. Hi va assistir el Sr. Baldomero Oliver, executiu de govern
- Dia 5.- Presentació d'un programa de competències parentals a la sala de premsa del Consolat de Mar. Hi va assistir el Sr. Eberhard Grosske, tinent de batle
- Dia 5.- Inauguració de l'exposició amb motiu de la commemoració del bicentenari de la Guerra del Francès, al claustre de l'església de Santa Margalida. Hi va assistir el Sr. Eberhard Grosske, tinent de batle
- Dia 6.- Presentació oficial del nou avió BOEING 737-900ER, de la Companyia Futura, a l'edifici Aena 1 de l'aeroport de Palma. Hi va assistir la Sra. Joana Maria Borràs, tinenta de batle

- Dia 6.- Presentació dels vins DO Binissalem, al Museu es Baluard de Ciutat. Hi va assistir la Sra. Joana M. Borràs, tinenta de batle
- Dia 7.- Còctel per celebrar els 100è aniversari de Gilet Oficina. Hi va assistir el Sr. Andreu Ferrer, regidor
- Dia 8.- Presentació de l'arribada del Cardio Espacio a Mallorca, a la Plaça d'Espanya. Hi va assistir la Sra. Begoña Sánchez, regidora
- Dia 8.- Inauguració de l'exposició "30 anys creant futur" a Can Bordils. Hi va assistir la Sra. M. Isabel González, regidora
- Dia 8.- Inauguració de l'exposició IMPULS AL DISSENY'07 al Casal Solleric. Hi va assistir la Sra. M. Cristina Cerdó, tinenta de batle
- Dia 9.- Inauguració del III Congrés de la Societat Catalanobalear de Psicologia, a l'edifici Guillem Cifre de la UIB. Hi va assistir la Sra. Begoña Sánchez, regidora
- Dia 9.- Obertura del IX Congrés de l'STEI-i, a l'Hotel Iberostar Royal Cristina. Hi va assistir la Sra. Cristina Ferrer, regidora
- Dia 9.- Conferència "La situació a Europa" a càrrec del Sr. Raimon Obiols i Germà, al saló de plens del Palau del Consell de Mallorca. Hi va assistir el Sr. José Hila, regidor
- Dia 9.- Acte institucional de celebració del Dia d'Europa, al pati del Consolat de Mar. Hi va assistir el Sr. Joaquín Rodríguez, regidor
- Dia 9.- Concert en commemoració del bicentenari de la Guerra del Francès, al Conservatori Professional de Música. Hi va assistir el Sr. Andreu Alcover, tinent de batle
- Dia 9.- Acte de entrega de les mencions 1r de maig d'UGT, al Restaurant Molí des Comte. Hi va assistir el Sr. Andreu Ferrer, regidor
- Dia 9.- Acte de entrega de trofeus del XXIV Trofeu Illes Balears Colomicultura "XI Campionat de Coloms de Raça i VI Trofeu Comunitats Autònomes", al Restaurant Ses Garrigues. Hi va assistir el Sr. Baldomero Oliver, executiu de govern
- Dia 10.- Celebració del Dia de la Mare a l'Escola Graduada. Hi va assistir la Sra. Cristina Ferrer, regidora
- Dia 11.- Actes amb motiu de la festivitat de la Mare de Déu dels Desemparats, a l'església del Socors. Hi va assistir la Sra. M. Isabel González, regidora
- Dia 13.- Acte de commemoració de l'aniversari de la fundació del Cos de la Guàrdia Civil, a les dependències oficials de la Guàrdia Civil. Hi va assistir el Sr. Joaquín Rodríguez, regidor
- Dia 14.- Taula rodona com a activitat complementària a l'exposició de la IX Biennal Espanyola d'Arquitectura i Urbanisme, al Casal Solleric. Hi va assistir la Sra. Yolanda Garvía, executiva de govern
- Dia 15.- Lliurament de trofeus del XXX Trofeu de les Forces Armades, al Reial Club Nàutic de Palma. Hi va assistir el Sr. Baldomero Oliver, executiu de govern
- Dia 15.- Jornada sobre Règim Urbanístic del Sòl Rústic a l'illa de Mallorca, a la sala d'actes del Parc de Tecnologies Ambientals. Delegada la Sra. Cristina Cerdó, tinent de batlessa
- Dia 15.- Inauguració dels vivers de plantes, arbres, arbusts i flors de Viveros Isla Verde, al carrer de Samil. Hi va assistir el Sr. Francisco Donate, regidor
- Dia 15.- Acte d'inauguració de Can Alcover-Espai de Cultura, al carrer de Sant Alonso, 24. Hi va assistir la Sra. Nanda Ramon, regidora
- Dia 16.- Festa reivindicativa de la primavera, organitzada per l'Associació de Veïns Es Molí des Rafal-Viver. Hi va assistir el Sr. José Hila, regidor
- Dia 16.- Festival del Col·legi La Salle a benefici de l'ONG Prideba d'ajuda al tercer món, al mateix col·legi. Hi va assistir la Sra. M. Isabel González, regidora
- Dia 16.- Celebració del 13 aniversari de l'Associació Persones majors club Camp Redó de Cotlliure. Hi va assistir la Sra. M. Isabel González, regidora
- Dia 17.- XVII Trobada de Xeremiers i Gaiters, amb motiu de la "XXII Setmana Cultural del Centro Gallego de Mallorca", al recinte de Ses Voltes. Hi va assistir el Sr. Francisco Hila
- Dia 17.- Concert benèfic "PARKINSAZO", a la sala Assaig del Polígon de Son Castelló. Hi va assistir el Sr. Eberhard Grosske, tinent de batle
- Dia 18.- VIII Fira del Caragol a Sant Jordi. Hi va assistir la Sra. Begoña Sánchez, regidora
- Dia 18.- Celebració del Centenari de Na Benita Bagur Olaya al Monestir de la Real. Hi va assistir el Sr. Grosske
- Dia 19.- Seminari "De la acogida a la integració de los inmigrantes en el entorno local", a Euroforum Infantes de El Escorial (El Escorial, Madrid). Hi va assistir la Sra. Cristina Ferrer, regidora
- Dia 20.- Seminari "De la acogida a la integració de los inmigrantes en el entorno local", a Euroforum Infantes de El Escorial (El Escorial, Madrid). Hi va assistir la Sra. Cristina Ferrer, regidora
- Dia 20.- Presentació del llibre "Llibre del Repartiment de Mallorca o Llibre del Rei" del Sr. Guillem Rosselló Bordoy, a la sala d'actes del Parlament de les Illes Balears. Hi va assistir la Sra. Nanda Ramon, regidora
- Dia 21.- Seminari "De la acogida a la integració de los inmigrantes en el entorno local", a Euroforum Infantes de El Escorial (El Escorial, Madrid). Hi va assistir la Sra. Cristina Ferrer, regidora
- Dia 21.- Conferència sobre "Cerebro y dolor en la fibromialgia", al Club Diario de Mallorca. Hi va assistir la Sra. Begoña Sánchez, regidora
- Dia 21.- Acte "La Caixa a favor del Mar. La ruta del Vell marí", al Port de Palma. Hi va assistir la Sra. M^a Cristina Cerdó, tinenta de batle
- Dia 22.- Acte d'investidura del nou acadèmic numerari, Il·lm. Sr. Juan Montes de Oca Durán, a la sala d'actes del carrer Can Campaner. Hi va assistir el Sr. José Hila, regidor
- Dia 24.- XVI Assemblea General de la Asociación Red de Juderías de España, en el Hostal Parador San Marcos de León. Hi va assistir la Sra. Joana Maria Borràs, tinenta de batle
- Dia 26.- Sopar de clausura de la XXIV Mostra de Cuina, al restaurant Ses Cases de Sa Font Seca. Hi va assistir la Sra. Joana Maria Borràs, tinenta de batle
- Dia 28.- Acte de clausura del curs 2007-2008 de l'Escola d'Hoteleria, a la mateixa escola. Hi va assistir la Sra. Joana Maria Borràs, tinenta de batle

Dia 30.- Roda de premsa organitzada per la Junta de Balears de l'Associació Espanyola contra el Càncer, amb motiu del "Día Mundial sin Tabaco", a la Plaça de l'Olivar. Hi va assistir la Sra. Begoña Sánchez, regidora

Dia 30.- Inauguració de l'exposició "Nomad", al Museu Es Baluard. Hi va assistir la Sra. Nanda Ramon, regidora

Dia 30.- Inauguració del programa "Exposalud4", al parc de ses Estacions. Hi va assistir la Sra. Roser Mir Ramonell, directora general de Salut

Dia 30.- XXVI Certamen d'Infermeria Balear, a l'Hotel Isla de Mallorca. Hi va assistir la Sra. Begoña Sánchez, regidora

Dia 30.- 4a edició de la Mostra de Cuina Intercultural Cuines del Món, al parc gran de Son Roca. Hi va assistir el Sr. Francisco Donate, regidor

Dia 30.- I Jornades de Polítiques Locals en Clau d'Igualtat, a l'Hotel Nixe Palace. Hi va assistir la Sra. Cristina Ferrer, regidora

Dia 31.- I Jornades de Polítiques Locals en Clau d'Igualtat, a l'Hotel Nixe Palace. Hi va assistir la Sra. Cristina Ferrer, regidora

Dia 31.- Presentació del nou disc d'havaneres d'Arpellots Havaneres Band, al Pati de la Misericòrdia. Hi va assistir la Sra. Nanda Ramon, regidora

JUNY

Dia 1.- Partit de l'eliminàtoria d'ascens a la Segona Divisió B del C.D. Atlètic Balears. Hi va assistir el Sr. Baldomero Oliver, executiu de govern

Dia 3.- Missa organitzada pel Centre de Passius de les Balears, amb motiu del seu 110è aniversari i en record dels seus morts, a l'església de Santa Margalida. Hi va assistir el Sr. José Hila, regidor

Dia 3.- Lliurament de la VIII edició dels premis Medi Ambient al Parc de Tecnologies Ambientals. Hi va assistir la Sra. Maria Cristina Cerdó, tinenta de batle

Dia 4.- Presentació del Dia de l'Esport per a Tothom, a la sala de premsa del Consell. Hi va assistir el Sr. Baldomero Oliver, executiu de govern

Dia 4.- Concert del 25è aniversari de l'Escola de Música Ireneu Segarra, a l'Auditorium de Palma. Hi va assistir la Sra. Nanda Ramon, regidora

Dia 5.- Inauguració de les exposicions "Mateu Bauzá" i "Imatges per a la dignitat", al Casal Solleric. Hi va assistir la Sra. Nanda Ramon, regidora

Dia 5.- Inauguració dels actes promocionals de les Illes Balears a Berlín. Hi va assistir la Sra. Joana Maria Borràs, tinenta de batle

Dia 6.- Celebracions del XI Trofeu Ciutat de Palma – V Copa de S.M. el Rei de Hoquei Damunt Patins en Línia, al Poliesportiu Municipal de Son Rapinya. Hi va assistir el Sr. Baldomero Oliver, executiu de govern

Dia 7.- Lliurament de trofeus de la regata Mamá Optimist, Trofeu S.M. la Reina, al Club Nàutic del Portitxol. Hi va assistir el Sr. Baldomero Oliver, executiu de govern

Dia 9.- Presentació de la publicació *Estudi sobre el sector de la construcció a les Illes Balears (1986-2006)*. Hi va assistir el Sr. Andreu Ferrer, regidor

Dia 9.- Presentació del llibre *Climent Garau. Un fil de memòria*, al Centre de Cultura Sa Nostra. Hi va assistir la Sra. Nanda Ramon, regidora

Dia 10.- Recepció amb motiu del 50è aniversari del primer vol de FRAM a Mallorca, en Es Baluard. Hi va assistir la Sra. Joana Maria Borràs, tinenta de batle

Dia 10.- Conferència inaugural de la celebració dels deu anys de la Universitat Oberta per a Majors, a l'edifici Jovellanos de la UIB. Hi va assistir el Sr. Andreu Alcover, tinent de batle

Dia 10.- Celebració del 73è aniversari de la fundació d'Alcohólicos Anónimos, a la seu de la Fundació ONCE. Hi va assistir la Sra. Cristina Ferrer, regidora

Dia 11.- Acte "Les Illes Balears en la societat digital del coneixement", al Gran Hotel. Hi va assistir el Sr. Andreu Alcover, tinent de batle

Dia 12.- Inauguració de les noves instal·lacions de la Fundació Deixalles, al carrer del Cedre. Hi va assistir la Sra. Cristina Ferrer, regidora

Dia 12.- Celebració del 7è aniversari de l'Associació Temps d'Oci i cloenda de les activitats, al carrer de Francesc Manuel de los Herreros. Hi va assistir la Sra. Begoña Sánchez, regidora

Dia 13.- Celebració de la 34a edició de la festa de final de curs El Drac Màgic, organitzada pel Col·legi Lluís Vives, al Palma Arena. Hi va assistir el Sr. José Hila, regidor

Dia 13.- Fi de curs del taller infantil-juvenil de patinatge de l'Associació Vogar i Ciar del Molinar, a la pista esportiva del carrer de Joan Nicolau Barceló. Hi va assistir el Sr. Baldomero Oliver, executiu de govern

Dia 14.- Homenatge de reconeixement als socis de l'Associació de Gent Gran de Son Real que compleixen 80 anys i als que celebraren les noces d'or matrimonials el 2008. Hi va assistir el Sr. José Hila, regidor

Dia 16.- Junta ordinària del Patronat de la Fundació Camilo José Cela, a la seu de la Fundació. Hi va assistir la Sra. Nanda Ramon, regidora

Dia 16.- Presentació del llibre *Finançament municipal: anàlisi de la despesa no obligatòria dels ajuntaments de Mallorca*. Hi va assistir el Sr. Francisco Donate, regidor

Dia 17.- Lliurament de banderes blaves, a les instal·lacions portuàries de Porto Cristo, Manacor. Hi va assistir el Sr. Miquel Nadal

Dia 17.- Conferència de cloenda de la celebració dels deu anys de la Universitat Oberta per a Majors, a la sala d'actes de l'edifici Gaspar Melchor de Jovellanos a la UIB. Hi va assistir el Sr. José Hila, regidor

- Dia 18.- Acte de clausura del curs acadèmic 2007/2008 de l'Escola Superior d'Art Dramàtic de les Illes Balears, a l'auditori de l'Escola. Hi va assistir el Sr. José Hila, regidor
- Dia 18.- Presentació de l'*Agenda Cultural de la Asociación Hotelera de Palma i Todo Palma*, al Blue Jazz Club de l'Hotel Saratoga de Palma. Hi va assistir la Sra. Joana M. Borràs
- Dia 18.- 75è Gran Premi Nacional del Trot. Hi va assistir el Sr. Andreu Alcover, tinent de batle
- Dia 19.- Revetla benèfica de Sant Joan, organitzada pel Club Elsa, al Poble Espanyol. Hi va assistir el Sr. Eberhard Grosske, tinent de batle
- Dia 19.- Inauguració de l'exposició "l'Illa de les dues cares", a l'Espai Ramon Llull. Hi va assistir la Sra. Nanda Ramon, regidora
- Dia 20.- Sopar a la fresca, organitzat per l'Associació de Veïns Tramuntana Cas Capiscol-Son Busquets amb motiu de les Festes d'Estiu del barri. Hi va assistir el Sr. José Hila, regidor
- Dia 20.- Celebració del 15è aniversari de la Fundació Teatre del Mar. Hi va assistir el Sr. Francisco Donate, regidor
- Dia 24.- Homenatge a l'esport i esforç de dones, a El Corte Inglés de les Avingudes. Hi va assistir el Sr. Baldomero Oliver, executiu de govern
- Dia 26.- Festa de fi de curs de l'Escola Superior de Disseny de les Illes Balears, a la plaça de l'Institut Balear. Hi va assistir la Sra. Cristina Cerdó, tinenta de batle
- Dia 27.- Acte de clausura del 43è curs de l'Escola de Turisme de Balears, a la sala d'actes del Col·legi Sant Francesc. Hi va assistir el Sr. Joaquín Rodríguez, regidor
- Dia 27.- Acte amb motiu de la festivitat de la patrona del Col·legi Oficial de Metges de les Illes Balears, al castell de Sant Carles. Hi va assistir la Sra. Begoña Sánchez, regidora
- Dia 27.- Acte de entrega del guardó especial honorífic a la presidenta i vicepresidenta fundadores de l'Associació de Doness Empresàries de les Balears, a l'Hotel Ciudad Jardín. Hi va assistir la Sra. Cristina Ferrer, regidora
- Dia 27.- Gala benèfica de la Fundació Cirujanos Plásticos Mundi, a Son Termens. Hi va assistir la Sra. M. Isabel González, regidora
- Dia 28.- Actes organitzats per la Federació de Cases i Centres Regionals de les Balears amb motiu del sopar de la festa de l'esport i entrega de trofeus de la Lliga i Copa de Futbol-7. Hi va assistir el Sr. Baldomero Oliver, executiu de govern
- Dia 28.- Festa de fi de curs organitzada per l'Associació de Veïns i Secció Gent Gran Sant Antoni de la Platja-Can Pastilla. Hi va assistir la Sra. M. Isabel González, regidora.
- Dia 29.- Final i semifinal del I Torneig Intercultural Fundació Reial Mallorca, a l'Ono Estadi. Hi va assistir el Sr. Baldomero Oliver, executiu de govern
- Dia 29.- Entrega de trofeus i medalles de patinatge artístic, al poliesportiu de Son Rapinya. Hi va assistir el Sr. Baldomero Oliver, executiu de govern

JULIOL

- Dia 1.- Festa amb motiu de l'homenatge a tots els equips de fútbol base de Mallorca, al Palma Arena. Hi va assistir el Sr. Baldomero Oliver, executiu de govern
- Dia 4.- I Jornada Tècnica sobre Construcció Bioclimàtica, a la sala d'actes del Parc de Tecnologies Ambientals de Mallorca. Hi va assistir la Sra. Yolanda Garví, executiva de govern
- Dia 4.- Conferència a càrrec del Sr. Vicente Magro Servet, president de l'Audiència Provincial d'Alacant, per al Col·legi d'Administradors de Finques de Balears, a la Fundació "la Caixa". Hi va assistir la Sra. Joana M. Borràs, tinenta de batle
- Dia 5.- Inauguració de 21è Curs Internacional d'Estiu Cos i Música i 1a Trobada de l'Associació Espanyola de Professionals del Mètode Cos-Art, al Conservatori de Palma. Hi va assistir la Sra. M. Isabel González, regidora
- Dia 5.- Desfilada de moda "Passarel·la Mallorca", al pati de la Misericòrdia. Hi va assistir la Sra. M. Cristina Cerdó, tinenta de batle
- Dia 5.- Jornades de promoció "Aprèn a gaudir del bon peix", a la llotja del peix de Palma. Hi va assistir la Sra. Begoña Sánchez, regidora
- Dia 6.- Sopar de germanor de l'Associació de Confraries de Setmana Santa, al restaurant Bahía Mediterráneo. Hi va assistir el Sr. Joaquín Rodríguez, regidor
- Dia 10.- Inauguració de l'exposició "Johnny Roqueta" a Ses Voltes. Hi va assistir la Sra. Nanda Ramon, regidora
- Dia 10.- Acte de presentació de la XXXV Marxa des Güell a Lluç a Peu, al local de Sa Nostra de la plaça del Güell. Hi va assistir el Sr. Baldomero Oliver, executiu de govern
- Dia 10.- Missa amb motiu de les festes patronals del barri sa Calatrava-Montisio-Santa Clara, a l'església de Santa Fe. Hi va assistir el Sr. José Hila, regidor
- Dia 11.- Acte de entrega dels certificats ISO 9001:2000 i "Sanitat Excel·lent Privada", a la Clínica Juaneda. Hi va assistir la Sra. Begoña Sánchez, regidora
- Dia 11.- Celebració del 30è aniversari d'ACA i dels 65 anys del president fundador de la Fundació ACA, a la capella de la Misericòrdia. Hi va assistir la Sra. Nanda Ramon, regidora
- Dia 12.- Presentació del llaüt *Alzina*, a les instal·lacions del Club Nàutic de s'Arenal. Hi va assistir el Sr. Miquel Nadal, tinent de batle
- Dia 14.- Recepció a la fragata *Luc-Marie Lefebvre*, al dic de l'Oest. Hi va assistir la Sra. Joana Maria Borràs, tinenta de batle
- Dia 16.- Missa i processó amb motiu de les festes de la parròquia de la Verge del Carme, a la mateixa parròquia. Hi va assistir el Sr. Miquel Nadal, tinent de batle
- Dia 16.- Celebració de la Festivitat de Nostra Senyora del Carme, patrona de l'Armada, a l'Estació Naval de Portopí. Hi va assistir el Sr. Antonio Donaire, regidor
- Dia 18.- Acte inaugural de l'exposició dels Premis d'Arquitectura de Mallorca, al Col·legi Oficial d'Arquitectes. Hi va assistir el Sr. Francisco Donate, regidor

- Dia 23.- Conferència i sopar informal a benefici de l'Institut Jane Goodall, en Es Baluard. Hi va assistir el Sr. Eberhard Grosske, tinent de batle
- Dia 24.- Inauguració de l'exposició de videoinstal·lacions de Francesca Martí a la Fundació Es Baluard. Hi va assistir la Sra. Nanda Ramon, regidora
- Dia 27.- Actes organitzats pel Centre Gallec de Mallorca amb motiu del Dia de Galícia i Sant Jaume Apòstol, a Aquacity. Hi va assistir el Sr. Andreu Alcover, tinent de batle
- Dia 29.- Inauguració de l'exposició "Tíbet, l'èxode", al Casal Solleric. Hi va assistir la Sra. Nanda Ramon, regidora
- Dia 30.- Acte de presentació oficial del nous guàrdies civils a la Comandància de les Illes Balears, a la mateixa Comandància. Hi va assistir el Sr. Joaquín Rodríguez, regidor
- Dia 31.- "Noche del Mar, Grand Opening Party", a l'Hotel Melià de Mar. Hi va assistir la Sra. Joana Maria Borràs, tinenta de batle

AGOST

- Dia 1.- Acte militar d'acomiadament del tinent general Sr. Emilio Roldán, al Palau de l'Almudaina. Hi va assistir el Sr. José Hila, regidor
- Dia 3.- Missa amb motiu de l'ordenació episcopal del P. Lluís Francesc Ladaria Ferrer com a arquebisbe titular de Tibica i secretari de la Congregació per a la Doctrina de la Fe. Hi va assistir el Sr. José Hila, regidor
- Dia 7.- Acte de entrega del càrrec a l'Il·lm. Sr. José M^a Urrutia Mera, nou cap del Sector Naval de les Balears, a la base naval de Portopí. Hi va assistir el Sr. Joaquín Rodríguez, regidor.
- Dia 20.- Romeria de Sant Bernat. Hi va assistir el Sr. José Hila, regidor
- Dia 21.- Actes organitzats amb motiu de la festivitat de Sant Bartomeu, a l'Estació del Ferrocarril de Sóller. Hi varen assistir el Sr. Miquel Nadal, tinent de batle, i la Sra. Nanda Ramon, regidora
- Dia 28.- Festa d'homenatge als majors de 80 a 85 anys, al Casal de Barri de Son Ferriol. Hi va assistir el Sr. Eberhard Grosske, tinent de batle
- Dia 29.- Festival de Clausura de l'escola d'Estiu d'AMADIBA, al CP Camilo José Cela. Hi va assistir el Sr. Eberhard Grosske, tinent de batle
- Dia 30.- Concert de l'Orquestra de Joves Intèrprets dels Països Catalans, al Teatre Principal. Hi va assistir la Sra. Maria Isabel González, regidora
- Dia 30.- Sopar/revetla organitzat per l'Associació de Veïns de Sant Agustí, amb motiu de les festes patronals del barri, al recinte de l'Escola de Vela. Hi varen assistir els Srs. Antonio Donaire i Francisco Donate, regidor

SETEMBRE

- Dia 2.- Presentació del llibre *Les agendes 21 locals als municipis de Mallorca: entre la sostenibilitat i la participació*, a la sala de Plens del Consell de Mallorca. Hi va assistir la Sra. Maria Cristina Cerdó, tinenta de batle
- Dia 4.- Lliurament dels premis del Consell de Mallorca de Solidaritat, al pati de la Misericòrdia. Hi va assistir el Sr. Eberhard Grosske, tinent de batle
- Dia 4.- Inauguració del Centre d'Interpretació de la finca pública de Son Real, al municipi de Santa Margalida. Hi va assistir el Sr. Miquel Nadal, tinent de batle
- Dia 5.- Berenar organitzat per l'AV Envant de Son Canals, amb motiu de les festes d'estiu de la barriada, al carrer de Josep Darder, Metge. Hi va assistir la Sra. Begoña Sánchez, regidora
- Dia 6.- Conferència informativa sobre la "Malformació d'Arnold Chiari", al castell de Bellver. Hi va assistir la Sra. Maria Isabel González, regidora
- Dia 9.- Inauguració de l'exposició "La reconquesta del passat. Alcúdia del passat al present", a l'Espai Ramon Llull de Palma. Hi va assistir la Sra. Nanda Ramon, regidora
- Dia 11.- Acte amb motiu del 87è aniversari de l'Hotel Ciutat Jardí, al mateix Hotel. Hi va assistir la Sra. Joana Maria Borràs, tinenta de batle
- Dia 12.- Inauguració de la Casa de la Hermandad Sacramental y Cofradia de Penitentes de la Sagrada Cena, Nuestra Señora de la Salud, San Juan Evangelista y Santa Marta. Hi va assistir la Sra. Cristina Ferrer, regidora
- Dia 12.- Nit del Llop i la Lluna 2008, al Centre d'Art La Real. Hi va assistir la Sra. Nanda Ramon, regidora
- Dia 12.- Acte "Coques contra el càncer", organitzat amb motiu de les festes de Son Real, al carrer del Pare Bayo. Hi va assistir la Sra. Begoña Sánchez, regidora
- Dia 13.- Sopar a la fresca amb motiu de les festes del barri de Can Capes, a la plaça de Can Capes. Hi va assistir la Sra. Begoña Sánchez, regidora
- Dia 13.- Sopar amb motiu de l'entrega dels premis del Trofeu S.A.R. Princesa Birguita de Suècia, al Club de Golf Santa Ponsa. Hi va assistir la Sra. Joana Maria Borràs, tinenta de batle
- Dia 14.- Festa de la Diada de Lluc, al santuari de Lluc. Hi va assistir el Sr. Miquel Nadal, tinent de batle
- Dia 14.- Estrena de l'obra *Jaume I*, cantata per a solistes, cor mixt, cor infantil i orquestra, al Teatre Principal. Hi va assistir la Sra. Nanda Ramon, regidora
- Dia 17.- Presa de possessió de la consellera de Treball i Formació, Sra. Joana M. Barceló, al Consolat de Mar. Hi va assistir el Sr. José Hila, regidor
- Dia 18.- Inauguració de les noves sales d'exposició de la Fundació López-Fuseya, al carrer de les Tereses. Hi va assistir la Sra. Nanda Ramon, regidora

- Dia 18.- Inauguració de la instal·lació "Graffiti Virtual, d'Omnivor_lab" a CaixaFòrum amb motiu de la Nit de l'Art. Hi va assistir la Sra. Nanda Ramon, regidora
- Dia 19.- Actes amb motiu del bicentenari de la Guerra del Francès, a l'església de Santa Margalida. Hi va assistir la Sra. Yolanda Garví, executiva de govern
- Dia 20.- Actes commemoratius del 88è aniversari de la fundació de la Legió, al castell de Sant Carles. Hi va assistir el Sr. Antonio Donaire, regidor
- Dia 20.- Actes amb motiu de les "Fiestas Patrias" de la Casa de Xile a les Balears, al polígon de Son Rossinyol. Hi va assistir el Sr. Eberhard Grosske, tinent de batle
- Dia 22.- Circuit sostenible amb motiu de la 31 Gran Diada Sense Cotxes, a la benzinera de les Avingudes. Hi va assistir el Sr. Joaquín Rodríguez, regidor
- Dia 22.- Lliurament dels 3rs premis Executius Balears, a l'Hotel Valparaíso. Hi va assistir la Sra. Joana Maria Borràs, tinenta de batle
- Dia 22.- Presentació de l'*Informe econòmic i social de les Illes Balears 2007* i conferència impartida pel Dr. Antoni Riera Font, a la sala d'actes de l'edifici de Serveis Centrals de Sa Nostra. Hi va assistir el Sr. Andreu Alcover, tinent de batle
- Dia 24.- Inauguració de la I Mostra de Cinema Mirada de Dones, al Centre Cultural Sa Nostra. Hi va assistir la Sra. Cristina Ferrer, regidora
- Dia 24.- Obertura del Consolat d'Equador a Palma, a l'Hotel Gran Meliá Victoria. Hi va assistir la Sra. Joana Maria Borràs, tinenta de batle
- Dia 25.- Acte de presentació de la Federació d'Entitats i Serveis per a la Salut de Mallorca, a la sala d'actes del Centre Cultural Sa Nostra. Hi va assistir el Sr. Eberhard Grosske, tinent de batle
- Dia 25.- Acte d'obertura de l'any acadèmic 2008-2009 de la UIB, a la sala d'actes de l'edifici Gaspar Melchor de Jovellanos. Hi va assistir el Sr. Andreu Alcover, tinent de batle
- Dia 26.- Reunió "El Pla hidrològic de les Illes Balears 2009 (PHIB) en relació amb les entitats locals", a la Direcció General de Recursos Hídrics. Hi va assistir la Sra. M. Cristina Cerdó, tinenta de batle
- Dia 27.- Acte d'inauguració de les noves instal·lacions del Centre Assistencial de l'Hospital de Sant Joan de Déu. Hi va assistir la Sra. Begoña Sánchez, regidora
- Dia 27.- Presentació dels equips del CB Bons Aires, al pavelló del Secar de la Real. Hi va assistir la Sra. Cristina Ferrer, regidora
- Dia 27.- Inauguració del local social de l'Associació d'Amics del FC Balears, a l'estació del FC de Sóller a Son Sardina. Hi va assistir el Sr. Baldomero Oliver, executiu de govern
- Dia 27.- Acte institucional del Col·legi Oficial de Veterinaris de les Illes Balears, al restaurant Bahía Mediterráneo. Hi va assistir la Sra. Begoña Sánchez, regidora
- Dia 27.- Sopar de comiat de la Reunió de Presidents d'Associacions Europees del Sector de Sales de Festa, Ball i Discoteques. Hi va assistir la Sra. Maria Isabel González, regidora
- Dia 27.- Pregó de les Festes del Pilar, al Centre Aragonès. Hi va assistir la Sra. Maria Isabel González, regidora
- Dia 30.- Inauguració de la Jornada d'Activitat Física i Envel·liment, al Centre de Cultura "Sa Nostra". Hi va assistir la Sra. Begoña Sánchez, regidora
- Dia 30.- Conferència "Jaume I i Mallorca: balanç d'un llegat", al Centre de Cultura de Sa Nostra. Hi va assistir la Sra. Nanda Ramon, regidora

OCTUBRE

- Dia 1.- Acte organitzat pel Consell de Mallorca, amb motiu del Dia Internacional de la Gent Gran, al Teatre Principal. Hi va assistir el Sr. Andreu Ferrer, regidor
- Dia 1.- Acte oficial commemoratiu de l'aniversari de la independència de Nigèria, al parc Orson Welles. Hi va assistir la Sra. Cristina Ferrer, regidora
- Dia 1.- Inauguració de l'exposició "De l'Espanya que emigra a l'Espanya que acull", a l'Arxiu Històric i Militar. Hi va assistir la Sra. Cristina Ferrer, regidora
- Dia 2.- Cimera de les Ciutats i els Governos Locals de la Mediterrània "Un finançament innovador per a l'espai digital mediterrani", al Palau de Fires i Congressos de Màlaga. Hi va assistir el Sr. Andreu Alcover, tinent de batle
- Dia 2.- Acte d'obertura del curs acadèmic 2008/2009 de la UNED, a la seu del Consell de Mallorca. Hi va assistir la Sra. Cristina Ferrer, regidora
- Dia 3.- Cimera de les Ciutats i els Governos Locals de la Mediterrània "Un finançament innovador per a l'espai digital mediterrani", al Palau de Fires i Congressos de Màlaga. Hi va assistir el Sr. Andreu Alcover, tinent de batle
- Dia 3.- Recepció oferida amb motiu de la celebració del Dia de la Unitat Alemanya, a l'Hotel Nixe Palace. Hi va assistir la Sra. Joana Maria Borràs, tinenta de batle
- Dia 4.- Acte d'inauguració de la XV Fira de la Serra de Tramontana, al santuari de Lluç. Hi va assistir el Sr. Antonio Donaire, regidor
- Dia 5.- Actes amb motiu de la celebració del Dia de la Comunitat Valenciana. Hi va assistir la Sra. Cristina Ferrer, regidora
- Dia 6.- VIII edició del premi Paulí Buchens, al restaurant Real Club Nàutic. Hi va assistir la Sra. M. Cristina Cerdó, tinenta de batle
- Dia 6.- VI Festival internacional d'Orgue Antoni Martorell, al convent de Sant Francesc. Hi va assistir la Sra. Nanda Ramon, regidora
- Dia 9.- Inauguració del XV Congrés d'Alcohòlics Rehabilitats. Hi va assistir el Sr. Eberhard Grosske, tinent de batle
- Dia 9.- Acte de commemoració del 25è aniversari de la promulgació del Codi de dret canònic, al centre CaixaFòrum de Palma. Hi va assistir el Sr. Andreu Ferrer, regidor
- Dia 9.- Presentació del nou servei nocturn en ferry Palma-Barcelona d'Acciona Tansmediterrànea, a l'estació marítima núm. 2. Hi va assistir el Joaquín Rodríguez, regidor

- Dia 11.- Lliurament dels Premis i Beques Pilar Juncosa 2008, a l'auditori de la Fundació Pilar i Joan Miró a Mallorca. Hi va assistir la Sra. Nanda Ramon, regidora
- Dia 11.- Cloenda de les Jornades de Microolimpiada de l'Associació de Veïns de Son Cladera, a la plaça de Cala Malgrana. Hi va assistir la Sra. Begoña Sánchez, regidora
- Dia 13.- Acte de entrega dels Premis Mallorca de Creació Literària, al Teatre Principal. Hi va assistir la Sra. Nanda Ramon, regidora
- Dia 15.- Presentació d'HÀBITAT, XVI Saló de la Construcció, el Moble i la Decoració, a la sala d'actes del recinte firal de Palma. Hi va assistir la Sra. Yolanda Garví, executiva de govern
- Dia 16.- Inauguració de l'exposició "Art i vi a Mallorca" i presentació de *La guia dels vins de Mallorca*, a la seu del Museu de Mallorca
- Dia 16.- Final del Certamen de Disseny del Programa cultural Art Jove, a Ses Voltes. Hi va assistir M. Cristina Cerdó, tinenta de batle
- Dia 17.- Bunyolada organitzada per l'Associació de Persones Majors de Son Fortesa. Hi va assistir la Sra. Begoña Sánchez, regidora
- Dia 17.- Festa de benvinguda de la TUI Marathon Internacional Palma de Mallorca 2008, al Beach Club Balneari Illetes. Hi va assistir el Sr. Baldomero Oliver, executiu de govern
- Dia 18.- Actes amb motiu de les Festes de la Beata 2008. Hi va assistir el Sr. José Hila, regidor.
- Dia 19.- Acte de celebració del 15è aniversari del Fons Mallorquí de Solidaritat i Cooperació, al Teatre de Petra. Hi va assistir el Sr. Francisco Donate, regidor. Dia 19.- TUI Marathon Internacional Palma de Mallorca. Hi va assistir el Sr. Baldomero Oliver, executiu de govern
- Dia 20.- Actes de la Setmana del Paisatge, al Col·legi Oficial d'Arquitectes. Hi va assistir la Sra. Yolanda Garví, executiva de govern
- Dia 20.- Gala del Futbol Balear, organitzada per la Federació de Futbol de les Illes Balears, al restaurant Son Amar. Hi va assistir el Sr. Baldomero Oliver, executiu de govern
- Dia 21.- Inici del cicle de conferències "Mujeres judías relevantes", al CaixaFòrum de Palma. Hi va assistir la Sra. Cristina Ferrer, regidora
- Dia 21.- Conferència "Càncer. Nous reptes per a una nova epidèmia", a càrrec del Sr. Carlos Cordón Cardo, a la Reial Acadèmia de Medicina, al carrer de Can Campaner. Hi va assistir la Sra. Begoña Sánchez, regidora
- Dia 22.- Representació de l'obra *Allá detrás del mar*, al Teatre Xesc Forteza. Hi va assistir la Sra. M. Isabel González, regidora
- Dia 22.- V Seminari Internacional d'Innovació i Turisme-INTO, al Centre Cultural Sa Nostra. Hi va assistir el gerent de l'IMTUR
- Dia 23.- Acte d'inauguració del III Congrés de la Societat Espanyola d'Oncologia Mèdica, sobre cures contínues en oncologia mèdica, al centre de convencions de l'Hotel Victoria. Hi va assistir la Sra. Begoña Sánchez, regidora
- Dia 24.- Jornada de portes obertes al Centre Rehacer amb motiu del Dia del Dany Cerebral Adquirit. Hi va assistir la Sra. Cristina Ferrer, regidora
- Dia 24.- Acte d'inauguració de l'edifici de la Fundació Laboral de la Construcció Consell Territorial de les Balears i entrega de diplomes, al polígon de Can Valero. Hi va assistir la Sra. Yolanda Garví, executiva de govern
- Dia 24.- 2n concert a benefici dels infants i joves de la Fundació Nazaret, al Conservatori Superior de Música de les Illes Balears. Hi va assistir la Sra. Cristina Ferrer, regidora
- Dia 24.- Actuació de l'Eifman Ballet de Sant Petersburg, a l'Auditorium. Hi va assistir el Sr. Andreu Alcover, tinent de batle
- Dia 25.- Dinar-homenatge de l'Associació de Persones Majors de Son Roca, al restaurant Son Sant Martí. Hi va assistir el Sr. José Hila, regidor
- Dia 25.- Actes de celebració del 25è aniversari del Cor del Teatre Principal, al Teatre Principal. Hi va assistir la Sra. M. Isabel González, regidora
- Dia 26.- IV Edició de la Diada Ciclista de l'AMADOB a la plaça Cort. Hi va assistir la Sra. Begoña Sánchez, regidora
- Dia 28.- Concert de música clàssica de compositors jueus de tots els temps, a l'auditori de la Fundació Bartomeu March. Hi va assistir la Sra. Joana Maria Borràs, tinenta de batle
- Dia 28.- Cicle de cinema "La Guerra Civil espanyola", al Teatre Municipal. Hi va assistir la Sra. Nanda Ramon, regidora
- Dia 29.- Acte d'obertura del curs acadèmic de l'Escola Superior d'Art Dramàtic de les Illes Balears, a la sala d'actes de Sant Francesc. Hi va assistir la Sra. M. Isabel González, regidora

NOVEMBRE

- Dia 2.- Actes de cloenda de "Golf con corazón", organitzats per ASPANOB, al Restaurant Poolside Son Quint Golf. Hi va assistir el Sr. Francisco Donate, regidor
- Dia 4.- Projectió del documental *La nostra postal*, amb motiu de la Setmana Europea de la Joventut i de la commemoració de l'Any Europeu del Diàleg Intercultural, a la sala d'actes de la Tresoreria General de la Seguretat Social. Hi va assistir el Sr. Baldomero Oliver, executiu de govern
- Dia 6.- Acte d'homenatge a l'Hble Sr. Miquel Coll Carreras, organitzat per l'acadèmia de Jurisprudència i Legislació de Balears, a la sala d'actes del Col·legi d'Advocats de Balears. Hi va assistir la Sra. Joana Maria Borràs, tinenta de batle
- Dia 6.- Inauguració de l'exposició "Amb tot el dret del món. Caravana dels Drets Humans", a la plaça d'Espanya. Hi va assistir la Sra. Cristina Ferrer, regidora
- Dia 6.- Inauguració del sistema solar fotovoltaic al Centre d'Educaió Infantil ASIMA, al polígon de Son Castelló. Hi va assistir la Sra. Begoña Sánchez, regidora

- Dia 6.- Recpció oficial amb motiu de la inauguració del curs 2008/2009 dels estudis de llengua catalana a les universitats de l'exterior, a CaixaFòrum de Palma. Hi va assistir el Sr. Andreu Alcover, tinent de batle
- Dia 6.- Inauguració del Mercat Benèfic Club Elsa, a la Sala Magna del Poble Espanyol. Hi varen assistir el Sr. Eberhard Grosske, tinent de batle, i la Sra. Cristina Ferrer, regidora
- Dia 7.- Acte d'inauguració del curs 2008-2009 dels estudis de llengua catalana a les universitats de l'exterior. Hi va assistir la Sra. M. Isabel González, regidora
- Dia 7.- Tercera edició dels premis "La Gota d'Oli de Mallorca", al monestir de les Caputxines de Palma. Hi va assistir la Sra. Cristina Ferrer, regidora
- Dia 11.- Jornada Temàtica dels Sistemes Informàtics i del Sistema de Coordinació per als Cossos de la Policia Local, a l'auditori de l'Escola d'Hoteleria de la UIB. Hi va assistir el Sr. Antonio Donaire, regidor
- Dia 14.- Presentació dels nous policies destinats a la Prefectura Superior de Policia de les Illes Balears, a la sala d'actes de la Delegació d'Hisenda. Hi va assistir el Sr. Antonio Donaire, regidor
- Dia 15.- Sopar amb motiu del 30è aniversari de la fundació del Gremi de Tintorers i Bugaders de les Illes Balears, al restaurant Son Termes. Hi va assistir el Sr. Francisco Donate, regidor
- Dia 20.- Inauguració de tres exposicions al Casal Solleric. Hi va assistir la Sra. Nanda Ramon, regidora
- Dia 20.- Basar nadalenc "El Dia de Dorcas", al carrer del Comte de Barcelona de Palma. Hi va assistir la Sra. Cristina Ferrer, regidora
- Dia 21.- Presentació de l'equip per a la propera temporada 2008-2009 del Club Esportiu Palma de Son Gotleu, al Poliesportiu Germans Escalas. Hi va assistir la Sra. Begoña Sánchez, regidora
- Dia 21.- Sopar anual de l'Associació Balear d'Esclerosi Múltiple, al restaurant Ses Cases de Son Sant Martí. Hi va assistir la Sra. Begoña Sánchez, regidora
- Dia 22.- Dinar amb motiu de la Diada del Soci del Club de Pensionistes de Sant Jordi, al restaurant Ses Cases de Son Sant Martí. Hi va assistir el Sr. Eberhard Grosske, tinent de batle
- Dia 25.- Inauguració de l'exposició de projectes d'alumnes de disseny gràfic de campanyes publicitàries contra la violència de gènere, a la sala d'exposicions de l'Escola Superior de Disseny. Hi va assistir la Sra. Elena Quintana
- Dia 26.- Sessió inaugural dels cursos acadèmics 2008-2009, a la sala d'actes del Col·legi Oficial de Metges de les Illes Balears. Hi va assistir la Sra. Begoña Sánchez, regidora
- Dia 27.- Actes amb motiu de la festa del beat Ramon Llull a la basílica i el saló d'actes de Sant Francesc. Hi varen assistir el Sr. Andreu Alcover, tinent de batle, i el Sr. José Hila, regidor
- Dia 27.- Conferència organitzada per Algasol Renewables, a l'auditori del ParcBit. Hi va assistir el Sr. Andreu Ferrer, regidor
- Dia 27.- Sopar amb motiu de les II Jornades del Club d'Usuaris Civitas, al restaurant del Reial Club Nàutic de Palma. Hi va assistir la Sra. Begoña Sánchez, regidora
- Dia 28.- Inauguració del 1r Congrés Nacional Aspay Balears-Lesió Medular i Discapacitat, a l'Hotel Riu Palace Bonanza Playa Illetes. Hi va assistir el Sr. Eberhard Grosske, tinent de batle
- Dia 28.- Acte d'homenatge al Sr. Francisco Ramón García Olivares, membre de CHTJ-UGT, a la sala d'actes de la Cambra de Comerç. Hi va assistir el Sr. Eberhard Grosske, tinent de batle
- Dia 28.- Dinar amb motiu del 18è aniversari de la Federació d'Associacions de Jubilats i Pensionistes de la Comunitat Autònoma de les Illes Balears al restaurant Pequeño Mundo. Hi va assistir el Sr. Andreu Ferrer, regidor
- Dia 28.- Acte de entrega dels premis Joves i Iguals, a la capella de la Misericòrdia. Hi va assistir el Sr. Baldomero Oliver, executiu de govern
- Dia 28.- Inauguració de l'exposició "Joan Bennassar. Mallorca eròtica", a Ses Voltes
- Dia 28.- Acte de celebració del Dia de Cantàbria, al restaurant Tío Pepe. Hi va assistir la Sra. Maria Isabel González, regidora
- Dia 29.- I Diada de Drets dels Infants, organitzada pel Grup d'Esplai de Mallorca i UNICEF, al Palma Arena. Hi va assistir la Sra. Maria Isabel González, regidora
- Dia 29.- Amollada de corbines organitzada per la Conselleria d'Agricultura i Pesca, al Club Nàutic del Portitxol. Hi va assistir el Sr. Baldomero Oliver, executiu de govern
- Dia 29.- Sopar anual de germanor de la Federació de Mercats Permanents de Mallorca al restaurant Son Termens. Hi va assistir la Sra. Begoña Sánchez, regidora

DESEMBRE

- Dia 1.- Acte de lectura del manifest amb motiu del Dia Internacional de la SIDA, a la plaça d'Espanya. Hi va assistir la Sra. Cristina Ferrer, regidora
- Dia 2.- Presentació del llibre *La reforma de l'església de Santa Eulàlia de Palma, 1889-1912*, a Can Bordils. Hi va assistir la Sra. Nanda Ramon, regidora
- Dia 3.- Inauguració de Riskal, Centre d'Oci, Cultura i Gastronomia. Hi va assistir la Sra. Joana Maria Borràs, tinenta de batle
- Dia 3.- Presentació de la nova imatge corporativa d'IB3, al castell de Bellver. Hi va assistir el Sr. José Hila, regidor
- Dia 3.- Presentació del llibre *Lorenzo, que duro es verte partir*, al centre de teràpies AFAM. Hi va assistir el Sr. Eberhard Grosske, tinent de batle
- Dia 4.- Inauguració de l'exposició "Maria Antònia Salvà - Llorenç Ribet. Camins que es troben", a la capella de la Misericòrdia. Hi va assistir la Sra. Nanda Ramon, regidora
- Dia 4.- Inauguració oficial de la Setmana del Tango al Restaurant S'Escorxador. Hi va assistir la Sra. Cristina Ferrer, regidora

- Dia 4.- Sopar i entrega de premis amb motiu de la festa del Foment del Turisme de Mallorca, a Ses Cases de Sa Font Seca. Hi va assistir la Sra. Joana Maria Borràs, tinenta de batle
- Dia 5.- Refresc organitzar per l'Associació de Comerciants Via Sindicat amb motiu de la inauguració dels llums de Nadal, al carrer del Sindicat. Hi va assistir la Sra. Joana Maria Borràs, tinenta de batle
- Dia 10.- Actes amb motiu de Nostra Senyora de Loreto, patrona de l'Exèrcit de l'Aire, a la Base Aèria de Son Sant Joan. Hi va assistir la Sra. Yolanda Garví, executiva de govern
- Dia 11.- Visita al Mercadet de Nadal des Refugi, al Casal Balaguer. Hi va assistir la Sra. Cristina Ferrer, regidora
- Dia 12.- Inauguració de l'exposició "Fra Manuel Bayeu i Jovellanos a l'alba del segle XIX a Mallorca", al carrer de les Caputxines. Hi va assistir el Sr. Andreu Alcover, tinent de batle
- Dia 13.- Festival de Nadales de la Federació de Cases i Centres Regionals de les Balears, a Can Domenge. Hi va assistir el Sr. José Hila, regidor
- Dia 13.- Actes amb motiu del 13è aniversari de la Germandat de Ntra. Sra. del Rocío, a l'església de Montisyon. Hi va assistir la Sra. Cristina Ferrer, regidora
- Dia 13.- Dinar de confraternitat amb motiu de la festivitat de Santa Llúcia, patrona de l'ONCE, al Restaurant Son Termens. Hi va assistir el Sr. Francisco Donate, regidor
- Dia 14.- Dinar de Nadal 2008 d'AIBA (Associació de les Illes Balears d'Adopcions), a l'Hotel Reina Paguera. Hi va assistir la Sra. Cristina Ferrer, regidora
- Dia 14.- Partit del CD Atlètic Balears, a l'Estadi Balear. Hi va assistir el Sr. Baldomero Oliver, executiu de govern
- Dia 14.- Festa organitzada per la Plataforma El Parc de les Vies, al local d'ARCA. Hi varen assistir els Srs. Francisco Donate i José Hila, regidors
- Dia 15.- Taula rodona homenatge al Dr. Enric Fajarnés i Tur, al saló d'actes del carrer de Can Campaner. Hi va assistir el Sr. Andreu Alcover, tinent de batle
- Dia 16.- Presentació del VI Informe FOESSA sobre exclusión y desarrollo social en España 2008, a la sala d'actes del Col·legi d'Advocats de les Illes Balears. Hi va assistir el Sr. José Hila, regidor
- Dia 16.- Inauguració de l'exposició "Homenatge a John Ulbricht", al Centre Cultural Contemporani Pelaires. Hi va assistir la Sra. Nanda Ramon, regidora
- Dia 17.- Fòrum d'Innovació Empresarial 08, al Centre Riskal. Hi va assistir el Sr. Andreu Alcover, tinent de batle
- Dia 18.- Presentació del llibre *Comentaris a l'Estatut d'Autonomia de les Illes Balears*, a la sala d'actes del Parlament de les Illes Balears. Hi va assistir el Sr. Andreu Ferrer, regidor
- Dia 18.- Presentació de la publicació *Guillem Reynés Font. Una trayectoria interrumpida*, a la sala d'exposicions de la seu central de COAIB. Hi va assistir la Sra. Joana Maria Borràs, tinenta de batle
- Dia 18.- Lliurament de joguets als nins i nines del centre penitenciari. Hi va assistir el Sr. Francisco Donate, regidor
- Dia 18.- Inauguració de l'exposició "La Guerra del Francès a Mallorca", a Can Bordils. Hi va assistir la Sra. Nanda Ramon, regidora
- Dia 20.- I Concurs Infantil i Juvenil de la Festa de la Conquesta al parc Ramon Rotger Moner. Hi va assistir el Sr. Francisco Donate, regidor
- Dia 21.- 38à Trobada de Nadal "Els Cors de Mallorca canten a Nadal", a l'església parroquial de Sant Jaume. Hi va assistir el Sr. Antonio Donaire, regidor
- Dia 21.- Paella solidària d'AMADIBA, a la Casa Regional de la Comunitat Valenciana a Mallorca. Hi va assistir la Sra. Cristina Ferrer, regidora
- Dia 21.- Concert benèfic de Nadal a la Seu de Palma. Hi va assistir el Sr. José Hila, regidor
- Dia 23.- Festa de Nadal del Centre Assistencial Llar de Pere Garau, al carrer del Bisbe Cabanellas. Hi va assistir el Sr. Eberhard Grosske, tinent de batle

ENLLAÇOS MATRIMONIALS

	<i>Ajuntament</i>	<i>castell de Bellver</i>	<i>Total</i>
Gener	6	0	6
Febrer.....	17	5	22
Març.....	3	8	11
Abril	16	10	26
Maig.....	23	18	41
Juny	14	23	37
Juliol	14	22	36
Agost.....	11	14	25
Setembre	6	26	32
Octubre	15	12	27
Novembre	15	5	20
Desembre.....	10	1	11
Total.....	150	144	294

CRONISTA

Crònica històrica des Jonquet, al barri de Santa Catalina de Palma

La barriada des Jonquet és una àrea urbana que es troba entre els carrers de Sant Magí, Monsenyor Palmer, el passeig Marítim i el de l'Argentina. El solar s'aixeca damunt un turonet, conegut com a *terrer*, que acaba en penjant a la banda de la mar. L'existència d'un jonquet, lloc on creixen els joncs, possiblement donà nom a la barriada.

Orígens

En els seus orígens, el barri de Santa Catalina només era un camí: el camí de Portopí. Aquest comunicava l'entrada sud-oest de la ciutat amb les comarques del ponent mallorquí. El primer tram d'aquest camí serà el bressol del barri de Santa Catalina. Fins el segle XIII, només tenim documentat el cementeri dels jueus, extramurs de la ciutat, més o manco on avui trobam el llit de sa Riera i la part baixa del parc de sa Feixina.

Després de la conquesta de 1229, els terrenys que avui constitueixen el barri varen passar a ser part de la baronia del bisbe de Barcelona. Es Jonquet és precisament la façana marítima del barri de Santa Catalina, que en aquesta època esdevingué zona d'ús comunal per a la ciutat. La raó responia a necessitats militars, car calia mantenir lliure de construccions en cas d'haver-hi guerra.

Un cop restituït el cristianisme a la nostra illa, l'activitat ermitana prengué important embranzida i la zona de Santa Catalina se'n veié també afectada. No molt enfora del que llavors esdevindria l'església de Sant Matgí s'establí un ermitatge. A aquests ermitans se'ls confiaria la cura d'un asil per als nins desemparats: l'asil "dels Òrfens".

L'hospici "dels Òrfens" és el primer edifici que es té documentat al barri. A mitjan centúria, a l'inici dels actuals carrers de Servet i Sant Magí, a menys d'un tir de ballesta de la murada, s'aixecà un nou edifici: l'Hospital de Santa Catalina, que donaria el nom a tot el futur barri extramurs de ponent. El va fundar el ric mercader Ramon de Salelles, cap a 1343, complint la promesa que havia fet durant el temporal seguit de naufragi, del qual se salvà aferrant-se a una post. La finalitat del centre no era altra que donar aixopluc als mercaders i navegants que, per la seva vellura o per accident, es trobassin impossibilitats per seguir fent feina. Prest s'afegiren a aquest primer cos constructiu altres bucs: convent, cuina, cementeri, forn... Cap a 1356 ja es té documentada la "plassa dels Corders", a la façana posterior de l'Hospital.

El 1460, per disposició reial, l'Hospital de Santa Catalina dels Pobres –aquest era el nom que rebia– hagué d'incorporar-se a l'Hospital General i cessà així en les seves funcions. No passà el mateix amb l'hospici "dels Òrfens", que gaudia de privilegis reials. Les cases de l'Hospital de Santa Catalina passaren a formar la "casa mare" del gremi dels corders, i posteriorment acolliren la comunitat trinitària.

Al vell lloc de l'hospici "dels Òrfens" es féu un nou temple gòtic, dedicat a Sant Magí, que sobrevisqué fins el 1870, moment en què es començà a construir una nova església. És en aquesta època, al voltant de l'església, i concretament als terrenys que hi ha cap a la mar –l'actual zona del Mar i Terra i voltants– comprès entre el torrent de la Font Santa i es Terrer, nasqué un petit nucli urbà, poblat majorment per mariners, pescadors i corders, nucli primerenc del que serà la barriada des Jonquet.

Pel que fa als molins, no coneixem amb exactitud els seus orígens. A la pintura de Pere Nisard *Sant Jordi*, que podem considerar la millor "fotografia" de la ciutat de Mallorca de finals del segle XV, no es detecten molins al Jonquet. En canvi, al plànol del segle XVII, pintat a l'oli, propietat de l'Ajuntament de Palma i segurament coetani del gravat de mossèn Antoni Garau (1644), es detecten quatre molins. Hi ha, de llevant a ponent, els molins de Can Gomila –desaparegut el 1975–; d'en Celos, de sa Garriguera, d'en Budellet i el del carrer Catorze, de nom desconegut –desaparegut el 1831–, el del Nom de Déu i el d'en Garleta.

Els edificis més destacats són Can Figuerola, el teatre Mar i Terra, el bar Cuba (1904), la ferreteria Central (1908) i els rentadors municipals.

Pel que fa al teatre Mar i Terra cal dir que devers l'any 1898 es va fundar la societat Mar i Terra, la qual tenia un gran edifici que, anys després, serviria per acollir diferents entitats i associacions. En un principi Mar i Terra era una societat recreativa, però l'octubre de 1900 es convertí en una societat de socors mutus, que tenia com a objectius exercir la beneficència entre els seus associats. Al mateix temps, la societat tenia un caràcter lúdic i instructiu, ja que disposava d'un teatre i els seus directius es proposaren crear una biblioteca i escoles, i organitzar conferències. El 1906 la comunitat de Germanes Franciscanes, de Santa Catalina, va establir una Casa Bressol al Jonquet i ofería els seus serveis als baixos de l'edifici Mar i Terra. Fins el 1916 aquest fou l'emplaçament de la Casa Bressol, que posteriorment s'establí en una altra zona de la ciutat.

El 1907 la Congregació Mariana, que havia estat fundada el 1905 al barri de Santa Catalina i que aleshores dirigia Antoni Massot va llogar els locals de Mar i Terra per poder-hi desenvolupar les seves activitats: entreteniments per a joves, obres de teatre, conferències... El 1916 el mateix edifici Mar i Terra va passar a ser escola nacional per a nins i, a partir de 1935, es denominà Col·legi Públic Jaume I. El 1943 es va formar una agrupació de ball de bot, la qual ofería classes de ball i d'instruments musicals populars.

L'edifici del teatre Mar i Terra fou el primer edifici de la zona amb caràcter d'espai per a l'oci i la cultura. Diu la llegenda popular que al dit teatre assistí l'escriptor Jules Verne, convidat a veure l'escenificació d'una de les seves obres que s'hi representava en el moment que s'esperava la seva visita a Mallorca. Arquitectònicament és una construcció de planta poligonal que originàriament tenia la funció de sala de banys, de la qual cal destacar la decoració neoàrab que li donava un particular exotisme. L'edifici principal és d'estil classicista i destaca la seva façana configurada per tres cossos amb planta baixa i pis superior.



Vista panoràmica del barri del Jonquet des de les murades. Al fons el castell de Bellver, el baluard de Sant Pere i, més a prop, el pont de la porta de Santa Catalina



Vista parcial dels talussos del Jonquet amb la imatge d'un dels famosos molins i la imatge de sant Domingo de la Calzada.