



Memòria de Secretaria 2006

Edita: Ajuntament de Palma

Maqueta: Institut Municipal d'Informàtica de Palma

Imprimeix: Impremta Muntaner SL - Palma

## A L'EXCM. AJUNTAMENT PLE

Complint el que disposa l'article 149 del Reglament d'organització, funcionament i règim jurídic de les corporacions locals (RD 2568/86 28-11), s'ha redactat la Memòria descriptiva de la gestió corporativa d'aquest Ajuntament durant l'exercici de 2006, la qual se sotmet a la consideració de l'Ajuntament Ple per si considera oportú adoptar el següent acord:

### ACORD

- 1r. Aprovar la Memòria de la gestió corporativa corresponent a l'exercici de dos mil-sis
- 2n. Procedir a la seva edició i distribució en la forma de costum

Palma, \_\_\_ de \_\_\_\_\_ de 2007.



A handwritten signature in black ink, consisting of several fluid, overlapping strokes.

El secretari general

Agustín F. Estela Ripoll

Aprovat per l'Ajuntament Ple en sessió ordinària de data \_\_\_ de \_\_\_\_\_ de 2007



MEMÒRIA  
DE  
SECRETARIA  
2006



## Í N D E X

<b>TÍTOL PRIMER - CARACTERÍSTIQUES DEL MUNICIPI</b>	
<b>CAPÍTOL I - TERRITORI</b>	<b>13</b>
Extensió i límits del terme municipal	
Divisió del terme municipal en entitats de població	
Divisió del terme municipal en districtes	
<b>CAPÍTOL II - POBLACIÓ</b>	<b>17</b>
Padró municipal d'habitants a 1 de gener de 2007	
• Evolució del moviment natural de població	
Explotació estadística del PMH	
• Densitat de població	
Toponímia	
Certificacions i diligències padronals	
Serveis delegats de l'Estat	
• Cens electoral	
<b>CAPÍTOL III - ESTRUCTURA ECONÒMICA</b>	<b>23</b>
Agricultura	
• Béns immobles de naturalesa rústica	
Sector pesquer	
• Captures i valors mitjans en primera venda	
Ramaderia	
• Cens ramader	
Mineria	
Riquesa urbana	
• Béns immobles de naturalesa urbana	
• Llicències urbanístiques	
• Impost sobre activitats econòmiques	
• Llicències d'activitats	
• Activitats a vies i espais lliures públics	
Indústria turística	
• Capacitat d'allotjament de Mallorca	
Serveis de restauració	
• Nombre i capacitat de restaurants i cafeteries a Mallorca	
Productes energètics	
• Subministrament de gas, electricitat i força motriu a Palma	
<b>CAPÍTOL IV - TRANSPORTS I COMUNICACIONS</b>	<b>31</b>
Trànsit aeri	
• Moviment del trànsit d'avions i de passatgers	
Trànsit marítim	
• Moviment de vaixells de passatge	
• Trànsit de vaixells mercants i de guerra	
• Trànsit de mercaderies	
• Avituallament	
• Flota pesquera	
Trànsit terrestre	
• Vies del terme municipal	
Trànsit ferroviari	
Xarxa telefònica	
<b>CAPÍTOL V - EDUCACIÓ I CIÈNCIA</b>	<b>37</b>
Equipament escolar	
Estudis universitaris	
<b>TÍTOL SEGON. ORGANITZACIÓ MUNICIPAL</b>	
<b>CAPÍTOL I. CORPORACIÓ MUNICIPAL</b>	<b>43</b>
Corporació municipal	
• Ple de l'Ajuntament	
• Grups municipals	
• Regidories d'àrea	
• Regidories delegades d'àrea	
• Tinències de batlia	
• Junta de Portaveus	
• Portaveus de cada grup municipal	
• Junta de Govern	
• Comissió de Coordinació	
Comissions del Ple	
• Comissió de Serveis a la Ciutadania	
• Comissió de Vigilància de la Contractació i Infraestructures	
• Comissió de Comptes, Economia i Recursos Humans	
• Comissió de Drets de la Ciutadania	
• Comissió del Ple d'Urbanisme	
• Gerència d'Urbanisme	
• Comissió del Centre Històric i Catalogació	
• Comissió Municipal d'Activitats Classificades	
Districtes	
• Centre	
• Llevant-Son Ferriol	
• Nord	
• Platja de Palma	
• Ponent	
Consells d'àrea	
Organismes autònoms: instituts, fundacions, patronats, empreses municipals i societats mercantils	
Representacions municipals als organismes col·legiats, entitats i societats	
Activitat corporativa	
• Nombre de sessions i acords que han adoptat els òrgans municipals col·legiats	
• Decrets de la Batlia	
• Iniciatives dels grups municipals	
<b>CAPÍTOL II. PERSONAL</b>	<b>63</b>
Plantilla orgànica	
• Funcionaris de carrera	
• Funcionaris eventuais	
• Resum de la plantilla orgànica	
• Evolució de la plantilla orgànica	
Oposicions i concursos	
• Convocatòria de proves selectives	
• Nomenaments de personal	
Formació de personal	
• Pla de formació ordinària	
• Pla de formació contínua	
• Pla de formació externa	
Serveis socioassistencials	
• Assistència sanitària, quirúrgica i hospitalària	
• Servei farmacèutic	
• Ajudes mèdiques	
• Assegurança de vida i d'accidents	
• Control d'absències	
• Tramitació de sol·licituds de llicències i vacances	
• Beques d'estudi i llibres	
• Altres prestacions	
• Despeses	
Servei de Prevenció de Riscs Laborals	
<b>CAPÍTOL III. ESTRUCTURA ORGÀNICA</b>	<b>77</b>
Estructura orgànica	
• Batlia	
• Àrea de Turisme, Relacions Institucionals i Participació	
• Àrea d'Urbanisme i Coordinació Municipal	
• Àrea d'Hisenda, Economia, Innovació i Recursos Humans	
• Àrea de Medi Ambient, Sanitat i Consum, Règim Interior i Secretaria de la Junta de Govern Local	
• Àrea de Seguretat Ciutadana, Trànsit i Transports	
• Àrea d'Habitatge i Serveis Socials	
• Àrea d'Infraestructures	
• Àrea d'Educació, Cultura, Esports i Joventut	
<b>TÍTOL TERCER. SERVEIS DE COMPETÈNCIA MUNICIPAL</b>	
<b>CAPÍTOL I. PATRIMONI MUNICIPAL</b>	<b>89</b>
Patrimoni municipal: inventari	
<b>CAPÍTOL II. URBANISME</b>	<b>93</b>
Gerència Municipal d'Urbanisme	
• Planejament i Rehabilitació Urbana	
• Gestió Urbanística i del Sòl	
- Tramitacions de Sistemes d'Actuació	
- Patrimoni Municipal del Sòl	
• Obres i Qualitat de l'Edificació	

• Activitats i Seguretat d'Establiments	
- Servei de Control i Seguretat d'Establiments	
- Control d'Activitats	
• Disciplina Urbanística i Seguretat dels Edificis	
- Infraccions i Denúncies	
• Servei d'Inspecció Tècnica d'Edificis	
• Assessoria Econòmica	
• Arxiu de la Gerència d'Urbanisme	
• Departament de Qualitat	
Consorci Riba	
Empresa Municipal d'Obres i Projectes Urbans de Palma, SA	
• Comptes anuals	
Departament de Manteniment	
• Vialitat	
• Parcs i Jardins	
• Enllumenat Públic	
• Edificis Municipals	
• Centres Escolars	
• Estudis i Projectes d'Arquitectura	
• Estudis i Projectes d'Enginyeria	
• Servei de Logística	
• Unitat Administrativa	
• Contractes majors	
• Convenis tramitats	
• Contractes menors	
• Decrets	
Institut Municipal de Coordinació d'Obres Viàries	
Patronat Municipal de la Il·luminació Ornamental	
Departament de Mobilitat	
Patronat Municipal de l'Habitatge	
• Mesures de foment	
<b>CAPÍTOL III. SANITAT, SANEJAMENT I MEDI AMBIENT</b>	<b>131</b>
Aigua i Sanejament (EMAYA, SA)	
• Recursos Humans	
• Àrea de Centrals de Captació i Xarxa d'Aigua Potable	
• Àrea de Depuració i Xarxes de Clavegueram i Pluvials	
• Control de Qualitat de les Aigües	
• Departament de Control de Qualitat de les Obres	
• Àrea de Medi Ambient	
• Àrea d'Obres i Projectes	
• Àrea d'Administració	
• Comptes anuals i dades a nivell d'empresa	
Sanitat Mortuòria	
• Empresa Funerària Municipal, SA	
- Recursos Humans	
- Estadístiques de gestió	
- Comptes anuals	
Serveis de Sanitat Veterinària Municipal	
• Centre Sanitari Municipal de Protecció d'Animals	
• Servei de Protecció de l'Avifauna Balear	
• Controls de coloms	
• Educació mediambiental	
Laboratori Municipal	
• Anàlisi d'aigua	
• Programa de control alimentari	
• Programa de control de qualitat	
Unitat Tècnica de Sanitat, Medi Ambient i Consum	
• Inspeccions, controls i revisions	
• Servei de Desratització, Desinfecció i Desinsectació	
• Inspecció de la zona de manipulació d'aliments a les escoles i centres d'educació infantil	
• Activitats educatives	
Altres realitzacions	
Subvencions	
Centres de salut	
<b>CAPÍTOL IV. CONSUM</b>	<b>171</b>
Mercat Central Majorista (MERCAPALMA, SA)	
Mercats minoristes: permanents i temporals	
Inspecció de Consum: inspeccions i intervencions	
Oficina Municipal d'Informació al Consumidor (OMIC)	
<b>CAPÍTOL V. TRANSPORTS</b>	<b>183</b>
Transport urbà de viatgers amb automòbils lleugers	

Transport urbà de viatgers amb vehicles de tracció animal	
Transport públic col·lectiu de viatgers (EMT - PALMA)	
Parc de vehicles particulars	
Societat Municipal d'Aparcaments de Palma	
<b>CAPÍTOL VI . EDUCACIÓ I CULTURA</b>	<b>195</b>
Educació	
• Equipament escolar	
• Patronat de la Fundació Municipal Llegat Weyler	
• Departament de Dinàmica Educativa	
• Patronat Municipal d'Escoles d'infants de Palma	
Cultura	
• Activitats culturals	
• Banda Municipal de Música	
• Activitats teatrals	
• Activitats musicals, d'esplai i de cinema	
• Fundació Pública de les Balears per a la Música	
• Arts plàstiques	
- Centre d'Exposició i Documentació d'Art Contemporani. Casal Solleric	
- Fundació Pilar i Joan Miró a Mallorca	
• Museus, arxius i biblioteques	
- Museu - Castell de Bellver	
- Arxiu Municipal	
- Tractament dels fons	
- Biblioteca Municipal de Cort	
- Biblioteques municipals	
- Biblioteca del Casal Solleric	
• Servei d'Assessorament Lingüístic	
• Publicacions municipals 2006	
<b>CAPÍTOL VII. JOVENTUT I ESPORTS</b>	<b>257</b>
Joventut	
• Servei de Casals d'Infants i Joves	
• Servei de Vacances	
• Centre d'Informació Jove	
• Servei de l'Agència del Voluntariat	
• Programes	
• Altres activitats	
Servei Municipal d'Esports	
• Dades macroeconòmiques	
• Subvencions	
• Abonaments	
• Plantilla	
• Departament de Medicina Esportiva	
• Àrea Tècnica - Formació	
• Competicions	
• Àrea d'Obres i Manteniment	
• Instal·lacions esportives municipals	
- Poliesportiu Son Moix	
- Poliesportiu Germans Escalas	
- Piscines Municipals Son Hugo	
- Poliesportiu S'Estel	
- Instal·lacions exteriors	
<b>CAPÍTOL VIII. SERVEIS SOCIALS</b>	<b>279</b>
Serveis Territorials	
• Atenció individual i familiar	
• Atenció grupal comunitària	
• Servei d'integració i atenció a persones amb discapacitat	
• Servei d'atenció preventiva a les famílies en situació de risc	
• Servei d'atenció socioeducativa i preventiva a la infància, adolescència, joventut i família	
• Programa d'educadors de medi obert	
• Programa Alter	
• Programa d'educadors familiars	
• Equip d'intervenció familiar	
• Servei de Promoció Social	
• Ajuda domiciliària	
• Casal Ciutat Antiga	
• Casal Jonquet	
Serveis de Ciutat	
• Servei Municipal de Drogodependències	
• Servei d'Acollida i Promoció Sociolaboral(SAPS)	
• Menjador social Patronat Obrer	



- Centre Social Flassaders
  - Acollida per a dones i famílies (SADIF)
  - Pis pont
  - Programa de mediació social intercultural
  - Patronat Son Riera (Son Banyà)
  - Oficina Municipal d'Informació als Immigrants (OFIM)
  - Servei d'orientació i suport a la inserció laboral de persones amb discapacitat psíquica "Palma segle XXI"
  - Servei de transport adaptat per a persones amb mobilitat reduïda severa
  - Centre de Dia Estel
  - Observatori de la Immigració
- Serveis Centrals
- Prestacions municipals
  - Convenis
  - Subvencions

**CAPÍTOL IX. PROTECCIÓ I SEGURETAT 303**

## Àrea de Seguretat Ciutadana

## Servei contra Incendis i Salvaments (Cos de Bombers)

- Distribució i dades de la plantilla
- Serveis realitzats

## Protecció de persones i béns (Policia Local)

- Distribució de la plantilla
- Pressupost
- Accidents de trànsit
  - víctimes d'accident de trànsit
  - etilometries
  - Servei de Radar

## Seguretat Ciutadana

- Policia Judicial
- Unitat d'Intervenció Immediata

## Medi Ambient

- Gestió Administrativa
- Oficina de l'ORA
- Altres actuacions de la Policia Local
- Oficina d'Objectes Trobats
- Escola de la Policia Local

**CAPÍTOL X. TURISME 323**

## Servei Municipal de Turisme

**CAPÍTOL XI. SERVEIS JURÍDICS MUNICIPALS 327**

## Serveis Jurídics Municipals

**CAPÍTOL XII. DINAMITZACIÓ CIUTADANA 331**

## Dinamització Ciutadana

- Desenvolupament del Reglament de participació ciutadana
- Activitats generades i participació
- Activitats institucionals
- Recursos econòmics aportats per l'Ajuntament
- Activitats als centres culturals

**CAPÍTOL XIII. ALTRES SERVEIS 337**

## Unitat Integrada d'Atenció al Públic (UIAP)

## Unitat Administrativa de Correspondència (UAC)

## Contractació

## Central de Compres

## Expedients sancionadors

## Relacions interadministratives

## Gabinet de Premsa

## Gabinet General Tècnic

## Institut Municipal d'Innovació de Palma (IMI)

## Institut Municipal de Formació Ocupacional i Feina (IMFOF)

**TÍTOL QUART. HISENDA MUNICIPAL****CAPÍTOL I- PRESSUPOSTS MUNICIPALS DE L'EXERCICI ECONÒMIC 375**

## Resum dels pressuposts municipals de l'exercici econòmic

- Pressupost propi
- Pressupost de l'Institut Municipal de l'Esport
- Pressupost de la Fundació Pilar i Joan Miró a Mallorca
- Pressupost del Patronat Municipal d'Escoles d'Infants de Palma
- Pressupost del Patronat Municipal de l'Habitatge
- Pressupost de l'Institut Municipal d'Informàtica de Palma
- Pressupost de l'Institut Municipal de Formació Ocupacional i Feina

- Pressupost del Patronat Alberg Son Riera
- Pressupost del Patronat Municipal d'Il·luminació Ornamental
- Pressupost del Patronat Llegat Weyler
- Pressupost de l'Institut Municipal d'Obres Viàries
- Pressupost de l'Institut Municipal de Turisme

## Resum general econòmic i funcional del Pressupost de despeses

## Memòria dels pressuposts municipals

**CAPÍTOL II- LIQUIDACIÓ DE L'EXERCICI ECONÒMIC 397**

- Pressupost propi
- Pressupost de l'Institut Municipal de l'Esport
- Pressupost de la Fundació Pilar i Joan Miró a Mallorca
- Pressupost del Patronat Municipal d'Escoles d'Infants de Palma
- Pressupost del Patronat Municipal de l'Habitatge
- Pressupost de l'Institut Municipal d'Informàtica de Palma
- Pressupost de l'Institut Municipal de Formació Ocupacional i Feina
- Pressupost del Patronat Alberg Son Riera
- Pressupost del Patronat Municipal d'Il·luminació Ornamental
- Pressupost del Patronat Llegat Weyler
- Pressupost de l'Institut Municipal d'Obres Viàries
- Pressupost de l'Institut Municipal de Turisme

**CAPÍTOL III. ADMINISTRACIÓ DE RENDES I EXACCIONS 435**

## Ordenances fiscals i preus públics

## Padrons fiscals

- Impost sobre béns immobles
- Impost sobre activitats econòmiques
- Impost sobre vehicles de tracció mecànica

## Gestió de tributs

- Liquidacions
- Certificacions de descobert
- Reclamacions, recursos i acords de rectificació de liquidacions i rebuts

## Resum estadístic de la gestió interna

## Servei d'inspecció tributària

## Consell Tributari

**CAPÍTOL IV. SERVEIS DE TRESORERIA I RECAPTACIÓ 445**

## Tresoreria

- Caixa, moviments de fons
- Registre, Recursos i Nòmines

## Recaptació

- Recaptació a la Secció Central
- Multes cobrades per bancs
- Recaptació d'oficines de la CAIB
- Secció de Multes
- Tramitació de les denúncies
- Altres actuacions

**TÍTOL CINQUÈ. CRÒNICA DE LA CIUTAT****TÍTOL CINQUÈ. CRÒNICA DE LA CIUTAT 453**

## Actes corporatius, socials i protocol·laris

## Actes als quals va assistir la batlessa

## Actes delegats

## Enllaços matrimonials

## Cronista



# TÍTOL PRIMER

## CARACTERÍSTIQUES DEL MUNICIPI

---

- I. TERRITORI
- II. POBLACIÓ
- III. ESTRUCTURA ECONÒMICA
- IV. TRANSPORTS I COMUNICACIONS
- V. EDUCACIÓ I CIÈNCIA



CAPÍTOL I  
TERRITORI

---

---

EXTENSIÓ I LÍMITS DEL TERME MUNICIPAL

DIVISIÓ DEL TERME MUNICIPAL EN ENTITATS DE POBLACIÓ

DIVISIÓ DEL TERME MUNICIPAL EN DISTRICTES



## EXTENSIÓ I LÍMITS DEL TERME MUNICIPAL

---

---

El terme municipal de Palma té una superfície de 21.355,844 hectàrees i limita amb els termes de Calvià, Puigpunyent, Esporles, Valldemossa, Bunyola, Marratxí, Santa Eugènia, Algaida, Lluçmajor i la mar.  
Correspon al terme municipal de Palma el subarxipèlag de Cabrera, format per les illes de Cabrera, Conillera, Estells, Imperial, Rodona, Foradada, Pina, Pobra i d'altres illots menors.





## CAPÍTOL II

### POBLACIÓ

---

#### **PADRÓ MUNICIPAL D'HABITANTS A 1 DE GENER DE 2007**

- **EVOLUCIÓ DEL MOVIMENT NATURAL DE POBLACIÓ**

#### **EXPLOTACIÓ ESTADÍSTICA DEL PMH**

- **DENSITAT DE POBLACIÓ**

Les dades estadístiques referides a la població de Palma, figuren al CD:

*TABLAS ESTADÍSTICAS Y PLANIMETRÍA-REVISIÓN DEL PADRÓN MUNICIPAL DE HABITANTES*

#### **TOPONÍMIA**

#### **CERTIFICACIONS I DILIGÈNCIES PADRONALS**

#### **SERVEIS DELEGATS DE L'ESTAT**

- **CENS ELECTORAL**



## PADRÓ MUNICIPAL D'HABITANTS A 1 DE GENER DE 2007

## EVOLUCIÓ DEL MOVIMENT NATURAL DE POBLACIÓ

Any	Naixements	%	Defuncions	%
1988	3.671	100,71	2.823	110,92
1989	3.639	99,83	2.939	115,48
1990	3.784	103,81	2.484	97,80
1991	3.626	99,48	2.455	96,46
1992	3.506	96,19	2.730	107,27
1993	3.351	91,93	3.036	119,29
1994	3.240	88,89	2.980	117,09
1995	3.205	87,93	3.086	121,26
1996	3.169	86,94	3.099	121,77
1997	3.223	88,42	3.033	119,17
1998	3.253	89,25	3.040	119,45
1999	3.346	91,80	2.987	117,37
2000	3.587	98,40	3.045	119,64
2001	3.748	102,83	3.167	124,44
2002	4.519	123,97	3.146	123,61
2003	4.621	126,77	3.084	121,17
2004	4.671	128,15	3.103	121,93
2005	4.585	125,78	3.134	123,14
2006	4.359	119,58	2.888	113,47

## EXPLOTACIÓ ESTADÍSTICA DEL PMH DADES A 1 DE GENER DE 2007

## DENSITAT DE POBLACIÓ

Districte	Població de dret per districtes i sexe			(*)Superfície en hectàrees
	Homes	Dones	Total	
Primer. CENTRE	12.356	12.953	25.309	191.88
Segon. PONENT	56.822	59.423	116.245	3454.98
Tercer. NORD	42.581	45.123	87.704	4845.73
Quart. LLEVANT	69.380	70.058	139.438	9917.24
Cinquè. PLATJA DE PALMA	17.839	17.800	35.639	1109.56
<b>Total</b>	<b>198.978</b>	<b>205.357</b>	<b>404.335</b>	<b>21355.84</b>

(\*) Segons la base cartogràfica digitalitzada.

## TOPONÍMIA

## Nova nomenclatura a 28 vials

Cala Major	Carrer del Puig de Sa Talaia	Son Fuster:	Cases de Son Fuster Nou
Gènova:	Carrer de Fra Joan Bo	Son Puig:	Carrer de la Camamil·la
Indiateria (Sa):	Carrer de Sant Pau		Carrer de la Rosa
			Carrer de la Ruda
			Carrer del Safrà
			Carrer de Son Puig
Polígon de Llevant:	Plaça de la Guàrdia Civil	Son Rapinya:	Plaça del Rector Francesc Adrover "Tio Paco"
Rafal Vell:	Plaça del Rector Josep Antoni Fuster (1942-2005)	Son Serra Perera:	Carrer d'Antònia Martínez Fiol, Empresària (1945-2004)
Son Ametller:	Carrer d'Antoni Vivaldi, Compositor (1678-1741)		Carrer de Dionís Bennàssar, Pintor (1905-1967)
	Carrer de Franz Schubert, Compositor (1797-1828)		Carrer de Joan Fuster, Pintor (1870-1943)
	Carrer de Giacomo Puccini, Compositor (1858-1924)		Carrer de Juli Ramis, Pintor (1910-1990)
	Carrer de Giuseppe Verdi, Compositor (1813-1901)		Carrer de Ramon Nadal, Pintor (1913-1999)
	Carrer de Joaquim Rodrigo, Compositor (1901-1999)		Carrer de Son Serra Parera
	-antic carrer 243-		Carrer de Pere Tintorer i Segarra, Músic (1814-1891)
Son Dameto:	Carrer de Lluís Pascual González, Jurista (1904-1978)	Es Viver:	
Son Espanyol:	Carrer de l'Almud		
	Carrer de la Barcella		
	Carrer de Sor Susanna Morro (1879-1973)		

S'ha modificat la nomenclatura del carrer del Ropit de Son Xigala per carrer de l'Arner i del carrer de les Porres per carrer del Brigadier Joaquín Ruíz de Porras (1759-1828).

S'han donat els noms d'Armador Valentí, Bernat Visca, Can Roses, Cases de Son Ametler, Lanzzone, Lima, Mestre Chapí, Poroto, Portitxol i Son Catlaret a diferents trams de vials que són prolongacions d'aquests respectius vials.

### Retolació i numeració

**Retolació:** S'han posat un total de 167 noves plaques, s'ha procedit a la retolació manual amb pintura de 9 noms de vials i a la neteja de 36 plaques. En total s'han realitzat 212 actuacions relatives a retolació de vials.

**Numeració:** S'han realitzat un total de 268 actuacions relatives a assignació de números postals i 10 actuacions relatives a assignació-revisió n.º no oficial (vials no oficials). Pel que fa a col·locació de números, s'han realitzat 735 actuacions, s'han reposat 7 números postals i se n'han revisat 47. Han desaparegut 69 números postals. En total s'han realitzat 1.126 actuacions relatives a numeració de vials.

### Comprovació domiciliària

S'ha procedit a 153 comprovacions dels fulls padronals en relació al domicili postal i amb efectes d'empadronament.

## CERTIFICATS I DILIGÈNCIES PADRONALS

#### Certificats expedits en temps real

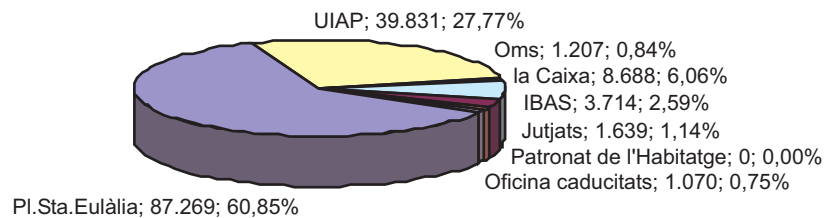

**Total**

**142.348**

**%06/05: 14,15**

Mitjana diària: 506,89 (246 dies hàbils)

#### Certificats expedits (a partir de dades de padrons no informatitzats)

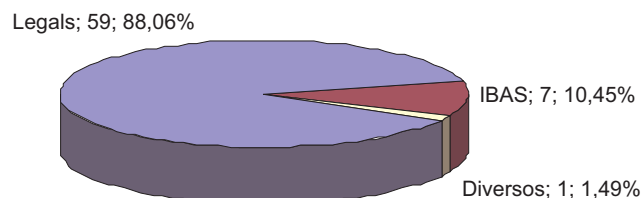

**Total**

**67**

**% 06/05: 31,37**

#### Peticions per escrit trameses a la Policia Local

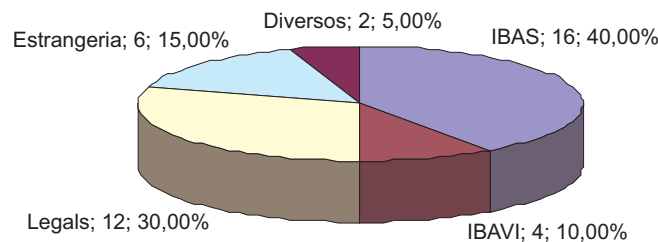

**Total**

**40**

**%06/05: -25,92**

Certificats expedits relatius a canvis de nomenclatures i numeració vials

S'han expedit 106 certificats relatius a canvis de nomenclatura a vials i numeració postal.

Justificants expedits a efectes escolars

S'han confeccionat i repartit a domicili 11.731 justificants d'empadronament a efectes de sol·licitud de plaça a educació infantil, primària, secundària i batxillerat, els quals substitueixen els antics certificats a efectes escolars.

Expedients tramitats per verificar dades del PMH

S'ha iniciat la tramitació de 923 expedients i se n'han finalitzat 1.465.

Expedients tramitats per caducitat d'estrangers no comunitaris sense permís de residència permanent a Espanya.

S'ha iniciat la tramitació de 34.740 expedients i se n'han finalitzat 24.420, dels quals 4.130 s'han finalitzat per renovació padronal, 18.620 per modificació de dades i 1.670 per canvi de municipi de residència.

Compareixences expedides per a invitacions a estrangers

S'expediren un total de 2.151 compareixences.

Certificats de residència per a viatge

Oficina expedidora	Expedits
Oficina de Cort	19.259
Av. de Sant Ferran (Policia Local)	4.342
S'Escorxador	3.376
S'Arenal	995
Coll d'en Rabassa	1.128
Avingudes	1.535
Son Ferriol	647
Sant Agustí	269
Oficines mòbils (OMS)	627
Servicaixa	15.170
Sa Nostra	14.294
AVIBA	7.135
<b>Total</b>	<b>68.777</b>

%06/05: -14,11

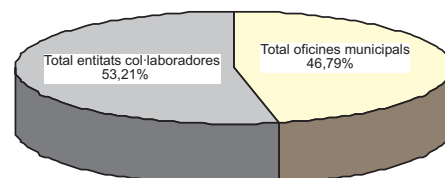
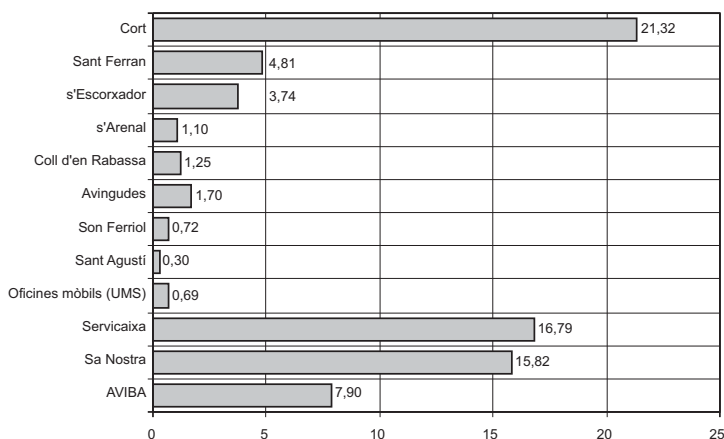
% total certificats liquidats per entitat/anyMoviments del PMH

Persones ateses: 76.561

Mitjana diària: 317,77 (244 dies hàbils)

## SERVEIS DELEGATS DE L'ESTAT

**CENS ELECTORAL**

Amb motiu de l'adaptació als nous 5 districtes municipals, s'ha remès a l'Institut Nacional d'Estadística un fitxer informatitzat de 358.078 registres, amb la modificació per districtes i seccions electorals, per tal d'actualitzar el cens electoral.

Una vegada fetes les modificacions per part de l'INE, aquest servei ha duit a terme la comparació del Padró Municipal d'Habitants amb el cens electoral, per tal de detectar possibles diferències en el canvi de seccionat.



## CAPÍTOL III

### ESTRUCTURA ECONÒMICA

---

#### AGRICULTURA

- BÉNS IMMOBLES DE NATURALES A RÚSTICA

#### SECTOR PESQUER

- CAPTURES I VALORS MITJANS EN PRIMERA VENDA

#### RAMADERIA

- CENS RAMADER

#### MINERIA

#### RIQUESA URBANA

- BÉNS IMMOBLES DE NATURALES A URBANA
- LLICÈNCIES URBANÍSTIQUES
- IMPOST SOBRE ACTIVITATS ECONÒMIQUES
- LLICÈNCIES D'ACTIVITATS
- ACTIVITATS A VIES I ESPAIS LLIURES PÚBLICS

#### INDÚSTRIA TURÍSTICA

- CAPACITAT D'ALLOTJAMENT DE MALLORCA

#### SERVEIS DE RESTAURACIÓ

- NOMBRE I CAPACITAT DE RESTAURANTS I CAFETERIES A MALLORCA

#### PRODUCTES ENERGÈTICS

- SUBMINISTRAMENT DE GAS, ELECTRICITAT I FORÇA MOTRIU A PALMA





## AGRICULTURA

## BÉNS IMMOBLES DE NATURALES RÚSTICA

	Total	% 06/05
Base imposable	15.582.221,81	-0,73
Import	79.470,32	-0,73
Nombre de rebuts	4.146	-1,59

SECTOR PESQUER  
(Federació Insular de Confraries de Pescadors de Mallorca)

## PESCA: CAPTURES I VALORS MITJANS EN 1a VENDA

Relació de peix passat per la llotja durant l'any 2006

Classe de peix	Palma		Grup Ports de Balears	
	kg	Valor 1a venda (€)	kg	Valor 1a venda (€)
Mol·luscs	70.209,98	679.957,47	211.814,88	1.293.365,88
Crustacis	79.698,71	2.027.548,82	173.575,83	4.655.981,22
Peixos	784.503,60	2.359.113,44	1.071.275,34	5.189.023,18
<b>Total</b>	<b>934.412,29</b>	<b>5.066.619,73</b>	<b>1.456.666,05</b>	<b>11.138.370,26</b>
<b>%06/05</b>	<b>-8,20</b>	<b>-3,95</b>	<b>8,13</b>	<b>6,49</b>

Classe de peix	Ports peninsulars		Total	
	kg	Valor 1a venda (€)	kg	Valor 1a venda (€)
Mol·luscs	0,00	0,00	282.024,86	1.973.323,35
Crustacis	0,00	0,00	253.274,54	6.683.530,04
Peixos	24.114,32	157.300,13	1.879.893,26	7.705.436,75
<b>Total</b>	<b>24.114,32</b>	<b>157.300,13</b>	<b>2.415.192,66</b>	<b>16.362.290,14</b>
<b>%06/05</b>	<b>-19,56</b>	<b>-30,44</b>	<b>71,91</b>	<b>2,58</b>

RAMADERIA  
(Conselleria d'Agricultura i Pesca)

## CENS RAMADER DE PALMA

	Abelles	Aus	Cabrum	Conills	Cavalls	Gallines	Oví	Peixos	Porquí	Boví	D'altres
Engreix	-	-	-	-	-	12	1516	-	2.369	955	-
Cries	-	-	22	35	38	86	875	-	15.545	7.188	-
Femelles reproductores	-	-	246	106	241	28	9.500	-	50710	1542	-
Recria	-	-	-	-	-	-	-	-	1.994	135	-
Mascles	-	-	-	-	-	-	-	-	-	-	-
Sementals	-	-	28	26	162	-	89.503	-	78	21	-
Mascles castrats	-	-	-	-	-	-	-	-	-	-	-
Mixt familiar	-	-	-	-	-	-80	-	-	-	-	-
Repobladors	-	-	3	-	-	-	798	-	140	-	-
Caseres	450	-	-	-	-	-	-	-	-	-	-
Altres	360	-	-	-	522	-83.134	-	-	-	-	40
<b>Total</b>	<b>810</b>	<b>2.709</b>	<b>299</b>	<b>167</b>	<b>963</b>	<b>-83.340</b>	<b>102.192</b>	<b>13.000.000</b>	<b>70.836</b>	<b>9.841</b>	<b>40</b>
<b>% 06/05</b>	<b>0,49</b>	<b>-16,44</b>	<b>-59,59</b>	<b>-95,40</b>	<b>328</b>	<b>0,59</b>	<b>2.542,66</b>	<b>1.215,92</b>	<b>5,8</b>	<b>-27,27</b>	

## MINERIA (Conselleria d'Economia, Comerç i Indústria)

<i>Producte</i>	<i>Pedrera</i>	<i>m<sup>3</sup></i>	<i>% 06/05</i>
Arena	Can Seu i La Suerte III	7.620	-15,33
Marès	Gaspar, Son Sunyer i Can Morey	7.840	-72,97
<b>Total</b>		<b>15.460</b>	<b>-44,78</b>

\* La pedrera San Francisco ha passat a estat d'inactiva i la de Can Romaguera no s'ha tingut en compte ja que no pertany al terme municipal de Palma.

## RIQUESA URBANA

### BÉNS IMMOBLES DE NATURALESA URBANA

		<i>% 06/05</i>
Base imposable	9.838.125.419,56	3,24
Import	63.965.736,54	3,14
Nombre de rebuts	272.770	4,73

### LLICÈNCIES URBANÍSTIQUES

(Vegeu el capítol II del títol III)

### IMPOST SOBRE ACTIVITATS ECONÒMIQUES

	<i>Total</i>	<i>% 06/05</i>
Import (amb recàrrec del CIM)	11.791.131,14	4,55
Nombre de rebuts	5.101	1,45

(Vegeu la distribució per activitats i categories en el capítol III del títol IV)

### LLICÈNCIES D'ACTIVITATS

(Vegeu el capítol II del títol III)

### ACTIVITATS A VIES I ESPAIS LLIURES PÚBLICS

<i>Volum de gestió</i>	<i>Nre.</i>	<i>% 06/05</i>
Per extensió d'activitat (taules i cadires i d'altres)	759	27,34
Trasts fixos quioscs i ambulants	12	200
Taules informatives	120	50
Activitats amb motiu de les festes de Sant Sebastià	128	-24,70
Platges i costes	37	-11,90
Publicitat diversa	10	66,66
Publicitat dinàmica	7	-22,22
Ocupacions diverses	267	-40,66
Filmacions	46	-
Distintius de no publicitat comunitats	109	-
Distintius de no publicitat particulars	24	-
Recursos i al·legacions	22	120
Llicències per assumptes diversos	249	-9,78
Varis	22	175
<b>Total</b>	<b>1.812</b>	<b>9,75</b>

## INDÚSTRIA TURÍSTICA (Conselleria de Turisme)

### CAPACITAT D'ALLOTJAMENT DE MALLORCA

<i>Tipus d'establiment</i>	<i>Nre. establ.</i>	<i>Nre. habit.</i>	<i>Nre. places</i>	<i>% places</i>	<i>% places 06/05</i>
<b>Apartament turístic</b>	<b>410</b>	<b>18.597</b>	<b>49.634</b>	<b>100,00</b>	<b>-2,09</b>
1 L1	141	2.955	8.530	17,2	
2 L1	149	7.056	18.706	37,7	
3 L1	114	8.165	21.241	42,8	
4 L1	6	421	1.157	2,3	
<b>Hotel rural</b>	<b>25</b>	<b>454</b>	<b>887</b>	<b>100,00</b>	<b>9,9</b>
<b>Agroturisme</b>	<b>142</b>	<b>921</b>	<b>1.920</b>	<b>100,00</b>	<b>10,1</b>
<b>Turisme d'interior</b>	<b>43</b>	<b>269</b>	<b>530</b>	<b>100,00</b>	<b>3,1</b>
<b>Càmping turístic de luxe</b>	<b>1</b>	<b>-</b>	<b>500</b>	<b>100,00</b>	<b>-</b>
<b>Ciutat de vacances</b>	<b>2</b>	<b>737</b>	<b>1.778</b>	<b>100,00</b>	<b>-32,0</b>
1 estrella	-	-	-	-	
2 estrelles	1	324	660	37,1	
3 estrelles	1	413	1.118	62,9	
<b>Hotel</b>	<b>556</b>	<b>79.111</b>	<b>149.087</b>	<b>100,00</b>	<b>-0,58</b>
1 estrella	37	1.956	3.638	2,4	
2 estrelles	63	5.598	10.496	7	
3 estrelles	297	47.345	88.910	59,6	
4 estrelles	137	21.585	40.779	27,4	
5 estrelles	22	2.627	5.264	3,5	
<b>Hotel residència</b>	<b>12</b>	<b>390</b>	<b>721</b>	<b>100,00</b>	<b>2,70</b>
1 estrella	5	112	209	29,0	
2 estrelles	3	122	228	31,6	
3 estrelles	3	138	251	34,8	
4 estrelles	1	18	33	4,6	
5 estrelles	-	-	-	-	
<b>Hotel apartament</b>	<b>172</b>	<b>31.168</b>	<b>70.061</b>	<b>100,00</b>	<b>4,49</b>
1 estrella	2	33	106	0,2	
2 estrelles	11	767	2.024	2,9	
3 estrelles	92	17.739	40.451	57,7	
4 estrelles	64	12.403	27.032	38,6	
5 estrelles	3	226	448	0,6	
<b>Residència apartament</b>	<b>-</b>	<b>-</b>	<b>-</b>	<b>-</b>	<b>-100</b>
1 estrella	-	-	-	-	
2 estrelles	-	-	-	-	
3 estrelles	-	-	-	-	
4 estrelles	-	-	-	-	
<b>Hostal</b>	<b>103</b>	<b>3.075</b>	<b>5.833</b>	<b>100,00</b>	<b>-2,9</b>
1 estrella	58	1.646	3.187	54,2	
2 estrelles	39	1.200	2.286	38,9	
3 estrelles	6	229	410	7	
<b>Hostal residència</b>	<b>108</b>	<b>2.360</b>	<b>4.374</b>	<b>100,00</b>	<b>-1,4</b>
1 estrella	67	1.451	2.680	61,3	
2 estrelles	38	835	1.554	35,5	
3 estrelles	3	74	140	3,2	
4 estrelles	-	-	-	-	
<b>Casa d'hostes</b>	<b>20</b>	<b>310</b>	<b>585</b>	<b>100,00</b>	<b>-2,66</b>
<b>Fonda</b>	<b>9</b>	<b>138</b>	<b>248</b>	<b>100,00</b>	<b>-</b>
<b>Pensió (2 estrelles)</b>	<b>1</b>	<b>12</b>	<b>23</b>	<b>100,00</b>	<b>-</b>
<b>Total</b>	<b>1.604</b>	<b>137.542</b>	<b>286.231</b>		
<b>% 06/05</b>	<b>0,50</b>	<b>0,10</b>	<b>-0,06</b>		

## Índex d'ocupació per sectors

Sector	Gener	Febrer	Març	Abril	Maig	Juny	Juliol	Agost	Setembre	Octubre	Novembre	Desembre	Total
1 Palma	58,9	65,9	75,8	79,2	67,9	86,3	90,2	92,3	86,3	75,4	77,6	46,7	79,6
2 Ponent	37,6	50,3	62,4	74,9	73,1	88,1	88,6	95,7	89,2	68,5	51,3	47,6	76,6
3 Tramuntana	23,4	40,3	66,5	82,9	81,3	80,8	94,3	93,9	93,6	82,8	43,1	-	79,7
4 Llevant	34,8	36,1	50,9	55,0	58,6	81,6	88,6	92,6	84,4	58,4	58,7	40,1	73,2
5 Nord	55,0	56,0	56,6	62,2	71,8	89,7	95,0	97,8	86,6	59,8	66,0		83,0
Places mostra	144.412	142.807	132.798	114.332	98.364	100.117	99.006	89.383	96.167	76.893	129.501	135.583	

Sector 1 Palma: Palma, Platja de Palma, s'Arenal, Ciutat Jardí i Can Pastilla.

Sector 2 Ponent: Palma, Cala Major, Sant Agustí, ses Illetes, Portals, Costa d'en Blanes, Palmanova, Magaluf, Santa Ponça, Costa de la Calma, Peguera, Port d'Andratx, Sant Elm i Camp de Mar.

Sector 3 Tramuntana: Sóller, Estellencs i Deià.

Sector 4 Llevant: Colònia de Sant Jordi, Cala d'Or, Cala Ferrera, Cala Barca, Portopetro, Portocolom, Porto Cristo, Cales de Mallorca, s'Illot, Cala Mèndia, Cala Millor, Cala Bona, Costa dels Pins, Cala Rajada, Font de sa Cala i Canyamel.

Sector 5 Nord: Can Picafort, Alcúdia, Alcanada, es Mal Pas, Platja de Muro, Pollença, Formentor i Cala Sant Vicenç.

## Estada mitjana del turisme

	Temporada alta	Temporada mitjana	Temporada baixa	Mitjana 2006
Mallorca	10,9	10,8	11,5	11,0

SERVEIS DE RESTAURACIÓ  
(Conselleria de Turisme)

## RESTAURANTS CLASSIFICATS A MALLORCA

Categoria	Establiments	Places
5 forquetes	3	276
4 forquetes	6	2.442
3 forquetes	37	3.913
2 forquetes	923	66.334
1 forqueta	1.799	117.794
<b>Total</b>	<b>2.768</b>	<b>190.759</b>
<b>% 06/05</b>	<b>5,4</b>	<b>7,49</b>
<b>% respecte del total de les Illes Balears</b>	<b>66,3</b>	<b>64,8</b>

## CAFETERIES CLASSIFICADES A MALLORCA

Categoria	Establiments	Places
3 tasses	2	130
2 tasses	48	2.979
1 tassa	1.436	70.129
<b>Total</b>	<b>1.486</b>	<b>73.238</b>
<b>% 06/05</b>	<b>6,1</b>	<b>12,4</b>
<b>% respecte del total de les Illes Balears</b>	<b>67,9</b>	<b>66,9</b>

## BARS CLASSIFICATS A MALLORCA

Categoria	Establiments	Places
3 copes	126	3.960
2 copes	613	20.459
1 copa	2.747	102.539
<b>Total</b>	<b>3.486</b>	<b>126.958</b>
<b>% 06/05</b>	<b>1,9</b>	<b>195,5</b>
<b>% respecte del total de les Illes Balears</b>	<b>79,8</b>	<b>73,76</b>

PRODUCTES ENERGÈTICS  
(GESA)

**(Municipi de Palma)**  
**SUBMINISTRAMENT DE GAS**

<i>Energia facturada</i>	<i>m<sup>3</sup></i>	<i>% 06/05</i>
Aire propà (Palma + Lluçmajor, Marratxí + Calvià)	30.268.338	-2,14
Gas líquat de petroli (Palma + Calvià)	7.591	7,14
<b>Total</b>	<b>30.275.929</b>	<b>-2,14</b>

**SUBMINISTRAMENT D'ELECTRICITAT I FORÇA MOTRIU**

<i>Energia facturada</i>	<i>Quilowatts/hora</i>	<i>% 06/05</i>
FM baixa tensió	1.233.079.908	2,92
FM mitjana i alta tensió	561.142.426	5,25
<b>Total</b>	<b>1.794.222.334</b>	<b>3,64</b>

El consum del municipi de Palma equival al 42,73% del total (4.199.150.448 quilowatts/hora) de Mallorca i al 33,48% del total (5.359.263.820 quilowatts/hora) de les Illes Balears.



## CAPÍTOL IV

### TRANSPORTS I COMUNICACIONS

---

#### TRÀNSIT AERI

- MOVIMENT DEL TRÀNSIT D'AVIONS I DE PASSATGERS

#### TRÀNSIT MARÍTIM

- MOVIMENT DE VAIXELLS DE PASSATGE
- TRÀNSIT DE VAIXELLS MERCANTS I DE GUERRA
- TRÀNSIT DE MERCADERIES
- AVITUALLAMENT
- FLOTA PESQUERA

#### TRÀNSIT TERRESTRE

- VIES DEL TERME MUNICIPAL

#### TRÀNSIT FERROVIARI

#### XARXA TELEFÒNICA





## TRÀNSIT AERI (AENA Aeroport de Palma)

### MOVIMENT DE TRÀNSIT D'AVIONS I PASSATGERS

<i>Classe de trànsit</i>	<i>Avions</i>		<i>Passatgers</i>	
Nacionals		79.677		6.385.961
Regulars	67.721		6.189.528	
No regulars (xàrters)	8.998		190.911	
Trànsits directes	-		4.246	
Trànsits comercials	2.348		1.276	
Unió Europea		103.881		15.407.853
Regulars	67.801		10.256.207	
No regulars (xàrters)	33.567		5.141.310	
Trànsits directes	-		9.794	
Trànsits comercials	1.551		542	
Internacional		6.702		607.882
Regulars	3.893		445.592	
No regulars (xàrters)	2.161		161.722	
Trànsits directes	-		445	
Trànsits comercials	324		123	
Altres trànsits		1.896		6.534
<b>Total</b>		<b>190.260</b>		<b>22.408.230</b>
<b>% 06/05</b>		<b>4,53</b>		<b>5,50</b>

### Comparativa d'avions i passatgers mensuals (2004/2005/2006)

	<i>Avions</i>			<i>Passatgers</i>		
	<i>2006</i>	<i>2005</i>	<i>2004</i>	<i>2006</i>	<i>2005</i>	<i>2004</i>
Gener	9.448	9.319	8.778	803.536	793.422	687.430
Febrer	9.375	9.443	9.465	888.168	892.305	890.326
Març	11.504	12.095	11.223	1.187.483	1.258.852	1.147.401
Abril	14.450	13.248	13.795	1.647.255	1.414.17	1.429.425
Maig	18.764	18.018	17.727	2.281.130	2.158.99	2.039.736
Juny	20.401	18.699	18.413	2.698.001	2.434.681	2.330.419
Juliol	23.364	21.758	20.903	3.061.284	2.895.270	2.728.391
Agost	24.079	22.671	22.291	3.162.756	3.015.605	2.952.343
Setembre	21.027	19.415	18.753	2.789.871	2.587.599	2.449.612
Octubre.....	18.320	17.450	17.177	2.142.697	2.058.60	2.049.139.
Novembre	10.166	10.159	9.835	916.085	912.702	886.675
Desembre	9.362	9.739	9.493	829.964	818.386	825.126
<b>Total</b>	<b>190.260</b>	<b>182.014</b>	<b>177.853</b>	<b>22.408.230</b>	<b>21.240.593</b>	<b>20.416.023</b>

### Comparativa dels països en més moviment de passatgers (anys 03 - 04 - 05 - 06)

	<i>any 03</i>	<i>any 04</i>	<i>any 05</i>	<i>any 06</i>	<i>%06/05</i>
Alemanya	5.969.678	6.876.369	7.401.871	7.601.551	2,70
Àustria	163.257	223.509	295.983	349.400	18,05
Bèlgica	204.517	191.430	187.098	185.027	-1,11
Dinamarca	163.806	194.786	216.108	247.230	14,40
Espanya	5.326.447	5.730.266	6.005.826	6.388.397	6,37
França	399.402	389.046	414.471	357.407	-13,37
Holanda	250.679	202.496	213.338	316.551	48,38
Irlanda	304.040	293.248	264.292	283.695	7,34
Itàlia	258.527	249.820	245.534	201.919	-17,76
Noruega	180.154	189.548	180.481	198.570	10,02
Regne Unit	4.973.816	4.855.444	4.552.370	4.606.061	1,1
Suècia	300.787	256.576	230.850	269.922	16,93
Suïssa	238.758	245.990	339.344	540.837	59,38
Portugal			363.056	382.625	5,39
Altres països	451.787	774.071	329.971		45,18

### Evolució del trànsit aeri

#### Avions

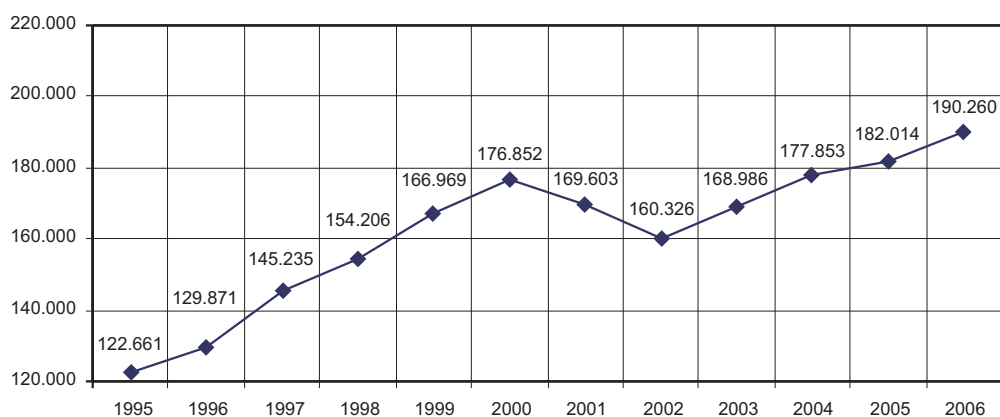

#### Passatgers

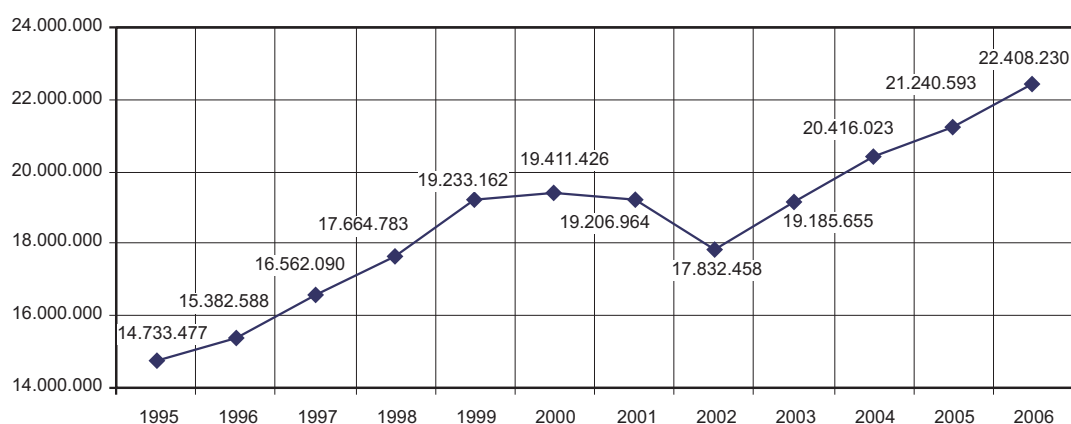

## TRÀNSIT MARÍTIM (Autoritat Portuària de les Balears)

### Port de Palma

#### MOVIMENT DE VAIXELLS DE PASSATGE

Classe de trànsit	Embarcats		Desembarcats		Total	
	Vaixells	Passatgers	Vaixells	Passatgers	Vaixells	Passatgers
Cabotatge	2.244	492.389	2.244	482.571	2.244	974.960
Exterior	799	424	799	-	799	424
Creuers turístics estrangers	472	247.508	472	252.111	472	499.619
<b>Total</b>	<b>3.515</b>	<b>740.321</b>	<b>3.515</b>	<b>734.682</b>	<b>3.515</b>	<b>1.899.252 (*)</b>
% 06/05	-22,96	7,10	-22,96	10,33	-22,96	6,97

(\*) S'hi inclouen 424.249 (%06/05:-12,74) passatgers de trànsit de creuers turístics que han desembarcat i embarcat a la mateixa escala.

#### TRÀNSIT DE VAIXELLS MERCANTS I DE GUERRA

	Nacionals	Estrangers	Total	% 06/05
Mercants	2.774	2.023	4.797	5,15
De guerra	28	49	77	22,22

#### TRÀNSIT DE MERCADERIES

Sector	Embarcades	Desembarcades	Total de tones
Cabotatge	5.502.490	2.027.809	7.530.299
Exterior.	1.268.488	6.608	1.275.096
<b>Total.</b>	<b>6.770.978</b>	<b>2.034.417</b>	<b>8.805.395</b>
% 06/05	11,77	3,74	9,80

**AVITUALLAMENT**

		% 06/05
Productes petrolífers (t)	2.817	-3,37
Aigua (m³)	204.414	-5,05
Gel (t)	2.048	6,33

**FLOTA PESQUERA**

La flota pesquera amb base al port de Palma és de 45 embarcacions. % 06/05: -4,26.

**TRÀNSIT TERRESTRE**
**VIES DEL TERME MUNICIPAL**  
**Competència de l'Ajuntament**

Totes les vies del terme de Palma són de titularitat pública municipal, llevat de les que es detallen a continuació:

**Competència del Consell Insular**

Ma-19	Autopista de Llevant (des de Duanes)
Ma-20	Autopista de cintura de Palma
Ma-1	Autopista de Ponent (des de Portopí)
Ma-13	Autopista d'Inca
Ma-30	Segon cinturó (es Coll d'en Rabassa-Son Ferriol, fins el terme de Marratxí, Autopista d'Inca)
Ma-11	Palma al Port de Sóller (des de la via de cintura)
Ma-15	Palma a Cala Rajada (des de la via de cintura)
Ma-1040	Palma a Esporles (des de la via de cintura)
Ma-1110	Palma a Valldemossa (des de la via de cintura)
Ma-1041	Palma a Puigpunyent (camí de Jesús)
Ma-1042	De la carretera de Puigpunyent a Establiments
Ma-1043	Palma -PMV 101-6 (coll de sa Creu)
Ma-1044	Sant Agustí - Gènova - Palma (camí de Sant Agustí - camí dels Reis - Andrea Doria)
Ma-1045	Carrer del Rector Vives (Gènova)
Ma-1046	El Terreno - la Bonanova - Gènova
Ma-1047	La Bonanova - Gènova (Can Vell)
Ma-1048	Carrers de la Coma, Batista, Esparver, Penyal, Fura i Pichón (Gènova)
Ma-2031	Camí Vell de Bunyola ( des de la rotonda de Son Castelló)
Ma-3011	Palma - Olleries (camí Vell de Sineu), (des de la via de cintura)
Ma-3012	Camí de Muntanya (Son Ferriol)
Ma-3013	Son Ferriol - es Pla de na Tesa - carretera d'Inca
Ma-3017	Des del camí Vell de Sineu a sa Cabaneta
Ma-5011	Palma - es Coll d'en Rabassa (camí Fondo), (des de la via de cintura al segon cinturó)
Ma-5012	Enllaç es Coll d'en Rabassa - Son Ferriol
Ma-5013	Camí de la Síquia (enllaç carretera de Lluçmajor - Manacor)
Ma-6011	Carretera Militar (s'Arenal - ses Cadenes - s'Aranjassa)
Ma-6012	Camí de Son Fangos (tram des Pil·lari)

**TRÀNSIT FERROVIARI**

Trajecte	Nre. de passatgers	% 06/05	Font d'informació
Palma, Inca, sa Pobla, Manacor	3.467.333	0,29	Serveis Ferroviaris de Mallorca
De Palma a Sóller	822.154	-11,2	Tren de Sóller

**XARXA TELEFÒNICA**  
**(Telefónica de España SA)**

	Palma	Illes Balears
<i>Xarxa de telefònica bàsica (RTB)</i>		
-Línies en servei	109.701	375.036
-Connexions ADSL	38.048	134.860
<i>Xarxa digital de serveis integrats (RDSI)</i>		
-Accessos en servei	11.511	27.345
-Connexions ADSL	1.696	3.991



## CAPÍTOL V

### EDUCACIÓ I CIÈNCIA

---

---

**EQUIPAMENT ESCOLAR**  
**ESTUDIS UNIVERSITARIS**



## EQUIPAMENT ESCOLAR (Curs 2006 - 2007)

### Conselleria d'Educació i Cultura Alumnes matriculats

Àrea	Nre. centres públics	Nre. centres privats	Nre. d'alumnes centres públics	Nre. d'alumnes centres privats	Total nre. d'alumnes	% s/total
Educació infantil	48	57	4.689	7.502	12.191	17,32
Educació primària	45	46	9.293	13.006	22.299	31,68
ESO	18	41	6.301	9.763	16.064	22,82
Batxiller	16	15	3.441	2.475	5.916	8,40
Cicles formatius	13	10	2.569	846	3.415	4,85
Garantia social	8	3	322	80	402	0,57
Escola Superior de Disseny	1	1	213	9	222	0,31
Escola Oficial d'Idiomes	1	-	4.916	-	4.916	6,98
Conservatoris i escoles de música i/o dansa	2	3	919	72	991	1,40
Educació de persones adultes	6	-	3.686	-	3.686	5,23
Educació especial	4	3	67	210	277	0,39
<b>Total d'alumnes matriculats</b>			<b>36.416</b>	<b>33.963</b>	<b>70.379</b>	<b>100,00</b>
<b>% d'alumnes a centres públics i privats</b>			<b>51,74</b>	<b>48,25</b>	<b>100,00</b>	
<b>% respecte del curs anterior</b>			<b>1,85</b>	<b>0,51</b>	<b>1,2</b>	

### Evolució dels alumnes matriculats

Curs	Centres públics	Centres privats	Total	Índex variac. acumulat
1996-1997	30.368	33.247	63.615	91,47
1997-1998	32.689	32.380	65.069	93,57
1998-1999	32.251	36.666	68.917	99,10
1999-2000	31.100	29.959	61.059	87,80
2000-2001	34.166	33.260	67.426	96,95
2001-2002	32.183	33.426	65.609	97,31
2002-2003	33.405	33.836	67.241	
2003-2004	34.199	33.988	68.187	
2004-2005	35.934	33.789	69.723	
2005-2006	36.416	33.963	70.379	

## ESTUDIS UNIVERSITARIS (UIB - UNED)

### Facultats i escoles universitàries a les Balears

Any acadèmic 2006 - 2007

	Nre.	% s/total parcial	% respecte curs anterior
<b>UIB</b>	<b>13.656</b>	<b>100</b>	<b>0,38</b>
Facultat de Ciències	906	6,63	-1,30
Química	167		
Biologia	453		
Física	122		
Bioquímica	32		
Enginyeria Tècnica Agrícola	132		
Facultat de Dret	781	5,71	-1,76
Facultat de Filosofia i Lletres	1.491	10,91	-5,51
Filologia anglesa	182		
Filologia hispànica	108		
Filologia catalana	96		
Filosofia	150		
Geografia	132		
Història	225		
Història de l'Art	236		
Treball Social	362		
Facultat de Psicologia	502	3,67	5,24
Facultat d'Educació	2.118	15,50	-1,67
Educació Social	289		
Mestre d'Educació Infantil	250		
Mestre d'Educació Primària	170		

	Nre.	% s/total parcial	% respecte curs anterior
Mestre d'Educació Musical	145		
Mestre de Llengua Estrangera	205		
Mestre d'Educació Física	295		
Mestre d'Educació Especial	273		
Pedagogia	387		
Psicopedagogia	94		
Complements de Formació	10		
Escola d'Estudis Empresarials	1.328	9,72	-4,87
Facultat d'Econòmiques	1.130	8,27	5,21
Administració i Direcció d'Empreses	755		
Economia	375		
Escola Politècnica Superior	1.558	11,40	-1,88
Arquitectura Tècnica	350		
Enginyeria Tècnica Informàtica de Gestió	387		
Enginyeria Tècnica Informàtica de Sistemes	243		
Enginyeria Tècnica Telecomunicacions Telemàtica	157		
Enginyeria Informàtica	144		
Enginyeria Tècnica Industrial	198		
Matemàtiques	79		
Escola Universitària d'Infermeria i Fisioteràpia	813	5,95	-1,33
Infermeria	536		
Fisioteràpia	277		
Escola Universitària de Turisme	820	6,00	-3,98
Escoles adscrites	1.754	12,84	-1,95
Relacions Laborals	435		
Mestre "Alberta Giménez"	860		
Periodisme "Alberta Giménez"	87		
Comunicació Audiovisual	84		
Turisme "Felipe Moreno"	146		
Turisme de Consell Insular Eivissa i Formentera	142		
Títols propis	224	1,64	43,58
Títol Superior de Turisme	11		
Graduat en Estudis Immobiliaris	13		
Graduat en Seguretat i Ciències Policials	178		
Diploma Universitari en Geologia	2		
Diploma Universitari en Geografia Física	2		
Diploma Universitari en Geografia Regional	1		
Diploma Universitari en Història de l'Art	11		
Diploma Universitari en Història de les Illes Balears	4		
Diploma Universitari en literatura Catalana	2		
Altres			
Matrícula extraordinària	97	0,71	
Relacions Internacionals	134	0,98	
<b>UNED</b>	<b>7.925</b>	<b>100,00</b>	<b>11,38</b>

Distribució per carreres i cursos a la UNED:

Dret	627	Enginyer en Informàtica	7
Història	287	Filologia Hispànica	54
Filologia Anglesa	119	Pedagogia	63
Educació Social	338	Psicopedagogia	118
Psicologia	385	Filosofia	83
Polítiques	111	Sociologia	69
Economia	58	Administració i Direcció d'Empreses	129
I T Industrial Mecànica	67	Informàtica de Gestió	51
Físiques	30	Matemàtiques	25
Químiques	27	Enginyeria Industrial	70
Informàtica de Sistemes	99	I T Industrial Electrònica	39
Doctorat	45	Curs d'accés directe	754
Cursos de formació	3.418	Treball Social	185
Ciències Ambientals	87	Turisme	205
Antropologia Social	212		

Distribució per illes UNED: Mallorca: 6.210 (78,35%); Menorca: 770 (9,71%); Eivissa: 945 (11,92 %).

<b>TOTAL UNIVERSITAT</b>	<b>21.581</b>	<b>100,00</b>	<b>4,16</b>
--------------------------	---------------	---------------	-------------



# TÍTOL SEGON

## ORGANITZACIÓ MUNICIPAL

---

- I. CORPORACIÓ MUNICIPAL
- II. PERSONAL
- III. ESTRUCTURA ORGÀNICA



# CAPÍTOL I

## CORPORACIÓ MUNICIPAL

---

### **CORPORACIÓ MUNICIPAL**

- PLE DE L'AJUNTAMENT
- GRUPS MUNICIPALS
- REGIDORIES D'ÀREA
- REGIDORIES DELEGADES D'ÀREA
- TINÈNCIES DE BATLIA
- JUNTA DE PORTAVEUS
- PORTAVEUS DE CADA GRUP POLÍTIC
- JUNTA DE GOVERN
- COMISSIÓ DE COORDINACIÓ

### **COMISSIONS DEL PLE**

- COMISSIÓ DE SERVEIS A LA CIUTADANIA
- COMISSIÓ DE VIGILÀNCIA DE LA CONTRACTACIÓ I INFRAESTRUCTURES
- COMISSIÓ DE COMPTES, ECONOMIA I RECURSOS HUMANS
- COMISSIÓ DE DRETS DE LA CIUTADANIA
- COMISSIÓ DEL PLE D'URBANISME
- GERÈNCIA D'URBANISME
- COMISSIÓ DE CENTRE HISTÒRIC I CATALOGACIÓ
- COMISSIÓ MUNICIPAL D'ACTIVITATS CLASSIFICADES

### **DISTRICTES**

- CENTRE
- LLEVANT-SON FERRIOL
- NORD
- PLATJA DE PALMA
- PONENT

### **CONSELLS D'ÀREA**

**ORGANISMES AUTÒNOMS: INSTITUTS, FUNDACIONS, PATRONATS, EMPRESES MUNICIPALS I SOCIETATS MERCANTILS**

---

**REPRESENTACIONS MUNICIPALS ALS ORGANISMES COL·LEGIATS, ENTITATS I SOCIETATS**

---

### **ACTIVITAT CORPORATIVA**

- NOMBRE DE SESSIONS I ACORDS QUE HAN ADOPTAT ELS ÒRGANS MUNICIPALS COL·LEGIATS
- DECRETS DE LA BATLIA
- INICIATIVES DELS GRUPS MUNICIPALS



## CORPORACIÓ MUNICIPAL

## PLE DE L'AJUNTAMENT

Batlessa	Excma. Sra. Catalina Cirer Adrover	(PP)
1a tinent de batle	II-Ima. Sra. Francisca Bennàsar Tous	(PP)
2n tinent de batle	II-Im. Sr. Javier Rodrigo de Santos	(PP)
3r tinent de batle	II-Im. Sr. Pedro Álvarez Chillida	(PP)
4t tinent de batle	II-Im. Sr. José M. Sierra Álvarez	(PP)
5a tinent de batle	II-Ima. Sra. Catalina Terrassa Crespi	(PP)
6è tinent de batle	II-Im. Sr. Rafael Duran Vadell (portaveu)	(PP)
7a tinent de batle	II-Im. Sr. Álvaro Gijón Carrasco	(PP)
8è tinent de batle	II-Ima. Sra. Marina Sans Barrueco	(PP)
Regidora	II-Ima. Sra. Margalida Ferrando Barceló	(PP)
Regidora	II-Ima. Sra. María José Frau Marí	(PP)
Regidor	II-Im. Sr. Sebastià Sansó Bonet	(PP)
Regidor	II-Im. Sr. Rogelio Araújo Gil	(PP)
Regidor	II-Im. Sr. Carlos Luis Veramendi Mestre	(PP)
Regidora	II-Ima. Sra. Begoña Moragues Escudero	(PP)
Regidor	II-Im. Sr. Antoni Roig Cuart (portaveu)	(PSIB-PSOE)
Regidora	II-Ima. Sra. Virgínia Abraham Orte	(PSIB-PSOE)
Regidor	II-Im. Sr. Ramón Torres Sánchez	(PSIB-PSOE)
Regidora	II-Ima. Sra. M. Rosa Marqués Marco	(PSIB-PSOE)
Regidor	II-Im. Sr. Santiago Morey Soriano	(PSIB-PSOE)
Regidora	II-Ima. Sra. Icíar Marina Miranda Berrioategortua	(PSIB-PSOE)
Regidora	II-Ima. Sra. M. Cristina Ferrer González	(PSIB-PSOE)
Regidor	II-Im. Sr. José A. Santos Hierro	(PSIB-PSOE)
Regidor	II-Im Sr Francesc J. Dalmau Fortuny	(PSIB-PSOE)
Regidor	II-Im. Sr. Eberhard Groskke Fiol (portaveu)	(EU-Els Verds)
Regidor	II-Im. Sr. Antoni Esteva Mestre	(EU-ElsVerds)
Regidora	II-Ima. Sra. M. Soledad Fernández Barrero	(EU-Els Verds)
Regidora	II-Ima. Sra. Aina P. Gelabert Girard	(PSM-NM)
Regidor	II-Im. Sr.Bme. Carrió Trujillano (portaveu)	(PSM-NM)
Secretari general del Ple	Sr. Agustín F. Estela Ripoll	

## GRUPS MUNICIPALS

## PARTIT POPULAR

Excma. Sra. Catalina Cirer Adrover  
 II-Im. Sr. Rafael Duran Vadell -portaveu-  
 II-Im. Sr. José Manuel Sierra Álvarez -portaveu suplent-  
 II-Ima. Sra. Francisca Bennàsar Tous  
 II-Im. Sr. Javier Rodrigo de Santos  
 II-Im. Sr. Pedro Álvarez Chillida  
 II-Ima. Sra. Catalina Terrassa Crespi  
 II-Ima. Sra. Margalida Ferrando Barceló  
 II-Ima. Sra. María José Frau Marí  
 II-Im. Sr. Álvaro Luis Gijón Carrasco  
 II-Im. Sr. Sebastià Sansó Bonet  
 II-Im. Sr. Rogelio Araújo Gil  
 II-Ima. Sra. Marina Sans Barrueco  
 II-Im. Sr. Carlos Luis Veramendi Mestre  
 II-Ima. Sra. Begoña Moragues Escudero

## PARTIT SOCIALISTA DE LES ILLES BALEARS-PSOE

II-Im. Sr. Antoni Roig Cuart -portaveu-  
 II-Ima. Sra. Virgínia Abraham Orte -portaveu adjunta-  
 II-Im. Sr. Ramón Torres Sánchez  
 II-Ima. Sra. M. Rosa Marqués Marco  
 II-Im. Sr. Santiago Morey Soriano  
 II-Ima. Sra. Icíar Marina Miranda Berrioategortua  
 II-Ima. Sra. M. Cristina Ferrer González  
 II-Im. Sr. José Antonio Santos Hierro  
 II-Im. Sr. Francesc J. Dalmau Fortuny

**PARTIT SOCIALISTA DE MALLORCA ENTESA NACIONALISTA**

II-Im. Sr. Bartomeu Carrió Trujillano -portaveu-  
 II-Ima. Sra. Aina P. Gelabert Girard

**ESQUERRA UNIDA DE MALLORCA-ELS VERDS**

II-Im. Sr. Eberhard Groskke Fiol -portaveu-  
 II-Im. Sr. Antoni Esteva Mestre -portaveu suplent-  
 II-Ima. Sra. M. Soledad Fernández Barrero

**REGIDORIES D'ÀREA**

Àrea de Turisme, Relacions Institucionals i Participació	II-Ima. Sra. Francisca Bennàsar Tous
Àrea d'Urbanisme i Coordinació Municipal	II-Im. Sr. Javier Rodrigo de Santos López
Àrea d'Hisenda, Economia, Innovació i Recursos Humans	II-Im. Sr. Pedro Álvarez Chillida
Àrea de Medi Ambient, Sanitat, Consum, Règim Interior i Secretaria de la Junta de Govern	II-Ima. Sra. Catalina Terrassa Crespi
Àrea de Seguretat Ciutadana, Trànsit i Transports	II-Im. Sr. Álvaro Gijón Carrasco
Àrea d'Habitatge i Serveis Socials	II-Im. Sr. José Manuel Sierra Álvarez
Àrea d'Infraestructures	II-Ima. Sra. Marina Sans Barrueco
Àrea d'Educació, Cultura, Esports i Joventut	II-Im. Sr. Rafael Duran Vadell

**REGIDORIES DELEGADES D'ÀREA**

Àrea Delegada de Dinamització Ciutadana	II-Ima. Sra. M José Frau Marí
Àrea Delegada de Treball, Economia i Comerç	II-Im. Sr. Sebastià Sansó Bonet
Àrea Delegada de Sanitat i Consum	II-Ima. Sra. Begoña Moragues Escudero
Àrea Delegada de Trànsit i Transports	II-Im. Sr. Carlos Veramendi Mestre
Àrea Delegada de Serveis Socials	II-Ima. Sra. Margalita Ferrando Barceló
Àrea Delegada de Cultura i Educació	II-Im. Sr. Rogelio Araújo Gil

**TINÈNCIES DE BATLIA**

1a tinent de batle	II-Ima. Sra. Francisca Bennàsar Tous
2n tinent de batle	II-Im. Sr. Javier Rodrigo de Santos
3r tinent de batle	II-Im. Sr. Pedro Álvarez Chillida
4t tinent de batle	II-Im. Sr. José Manuel Sierra Álvarez
5a tinent de batle	II-Ima. Sra. Catalina Terrassa Crespi
6è tinent de batle	II-Im. Sr. Rafael Duran Vadell
7è tinent de batle	II-Im. Sr. Álvaro Gijón Carrasco
8a tinent de batle	II-Ima. Sra. Marina Sans Barrueco

**JUNTA DE PORTAVEUS**

President	II-Im. Sr. Javier Rodrigo de Santos López
Suplent	II-Im. Sr. Rafael Duran Vadell

**PORTAVEUS DE CADA GRUP MUNICIPAL**

PP	II-Im. Sr. Rafael Duran Vadell
Suplent	II-Im. Sr. José Manuel Sierra Álvarez
PSOE	II-Im. Sr. Antoni Roig Cuart
Suplent	II-Ima. Sra. Virginia Abraham Orte
EU/EV	II-Im. Sr. Eberhard Grosske Fiol
Suplent	II-Im. Sr. Antoni Esteva Mestre
PSM	II-Im. Sr. Bartomeu Carrió Trujillano
Suplent	II-Ima. Sra. Aina P. Gelabert Girard

**JUNTA DE GOVERN DE PALMA**

Presidenta:	Excma. Sra. Catalina Cirer Adrover
Membres:	II-Ima. Sra. Francisca Bennàsar Tous
Secretària titular	II-Ima. Sra. Catalina Terrassa Crespi
Secretari suplent	II-Im. Sr. Javier Rodrigo de Santos
	II-Im. Sr. Pedro F. Álvarez Chillida
	II-Im. Sr. José M. Sierra Álvarez
	II-Im. Sr. Rafael Duran Vadell

	II-Im. Sr. Álvaro Gijón Carrasco
	II-Ima. Sra. Marina Sans Barrueco
Vicesecretari director de la Secretaria de la Junta de Govern	Sr. José M. Mir de la Fuente

### COMISSIÓ DE COORDINACIÓ

(integrada per tots els regidors amb responsabilitats de govern)

Presidenta:	Excma. Sra. Batlessa
Secretària regidora de la Junta de Govern:	II-Ima. Sra. Catalina Terrassa Crespí

### COMISSIONS DEL PLE

#### Comissió de Serveis a la Ciutadania

	Titulars	Suplents
President:	II-Im. Sr. Rafael Duran Vadell (portaveu)	II-Im. Sr. Sebastià Sansó Bonet
Vicepresident:	II-Im. Sr. Álvaro Gijón Carrasco.	II-Ima. Sra. Catalina Terrassa Crespí
	II-Im. Sr. Rogelio Araújo Gil	II-Im. Sr. Rodrigo de Santos López
	II-Ima. Sra. Begoña Moragues Escudero.	II-Im. Sr. Antoni Roig Cuat
	II-Ima. Sra. María José Frau Marí	II-Ima. Sra. Maria Rosa Marqués Marco
	II-Ima. Sra. Margalida Ferrando Barceló	II-Im. Sr. Eberhard Grosske Fiol
	II-Ima. Sra. Icíar Miranda Berrioategortua	II-Ima. Sra. Maria Costa Genovard
	II-Ima. Sra. Virginia Abraham Orte	II-Im. Sr. Ramón Torres Sánchez
	II-Ima. Sra. Cristina Ferrer González (portaveu)	
	II-Im. Sr. Antoni Esteva Mestre (portaveu)	
	II-Im. Sr. Bme. Carrió Trujillano (portaveu)	II-Im. Sra. Aina Gelabert Girart

Assumptes de la seva competència:

**SEGURETAT CIUTADANA:** Policia Local. Servei contra Incendis i Salvament. Protecció civil.

**SANITAT:** sanitat i salubritat pública - Laboratori Municipal, sanitat alimentària - Inspecció sanitària - Servei de Sanitat Veterinària. Col·laboració en atenció primària de la salut. Promoció de la salut. Relació amb l'EFM SA.

**CONSUM:** defensa del consumidor- Inspecció de consum- Mercats permanents i temporals- Venda ambulat - OMIC.

**SERVEIS SOCIALS:** servei d'atenció de caire social en general - centres socials de barriada - Servei Central d'Urgències - Servei Municipal de Drogues - Padró municipal de beneficència - Beneficència - Convenis i col·laboració amb altres persones físiques o jurídiques en el camp dels serveis socials - Relació amb el Patronat Poblat Alberg Son Riera.

**CULTURA, EDUCACIÓ I JOVENTUT:** educació a tots els nivells - Edificis escolars - Dinàmica Educativa - Biblioteques - Museus - Arxius - Honors i distincions - Normalització lingüística - Banda de Música. Castell de Bellver - Patronats culturals i artístics - Fundacions i organismes culturals - Manifestacions culturals, científiques i artístiques de tota mena - Promoció i conservació de monuments i àrees historicoartístiques - Festes populars - Activitats juvenils - Activitats del lleure - Centres culturals - Espectacles - Casal Solleric - Ses Voltes - Teatre i cinema municipals - Teatre Xesc Forteza - Activitats de vacances: tant internes com externes - Relacions amb la Fundació Pública del Llegat Weyler, Fundació de les Balears per a la Música, Fundació Pilar i Joan Miró a Mallorca i Fundació Santuari de Lluc - Escoles d'Infants - Relacions amb el Patronat Municipal d'Escoles d'Infants - Relacions amb l'IME - Relació amb el Consorci del Museu d'Art Modern i Contemporani de Palma. Relació amb el Consorci Castell de Sant Carles - Fundació Es Baluard, Museu d'Art Contemporani de Palma.

#### Comissió de Vigilància de la Contractació i Infraestructures

	Titulars	Suplents
President:	II-Im. Sr. Sr. José Manuel Sierra Álvarez (portaveu)	
Vicepresidenta:	II-Ima. Sra. Catalina Terrassa Crespí	II-Im. Sr. Rogelio Araújo Gil
Vocals:	II-Im. Sr. Pedro Álvarez Chillida	II-Ima. Sra. M. José Frau Marí
	II-Im. Sr. Alvaro Gijón Carrasco	
	II-Ima. Sra. Marina Sans Barrueco.	II-Ima. Sra. Margalida Ferrando Barceló
	II-Im. Sr. Carlos Veramendi Mestre.	II-Im. Sr. Sebastià Sansó Bonet
	II-Ima. Sra. M. Rosa Marqués Marco (portaveu)	II-Im. Sr. Ramón Torres Sánchez
	II-Im. Sr. Santiago Morey Soriano	
	II-Im. Sr. José A. Santos Hierro	II-Im. Sr. Antoni Roig Cuat
	II-Ima. Sra. Soledad Fernández Barrero (portaveu)	II-Im. Sr. Eberhard Grosske Fiol
	II-Im. Sr. Bme. Carrió Trujillano (portaveu)	II-Ima. Sra. Aina P. Gelabert Girard

Assumptes de la seva competència:

Vies públiques - Parcs i jardins - Enllumenat públic - Mobiliari urbà - Edificis municipals - Instal·lacions de Son Pacs - Relacions amb el Patronat Mpal. de l'Habitatge, amb l'Empresa Municipal de Transports (EMT), EMAYA SA, Empresa Municipal d'Aparcaments SA (SMAP), Empresa Municipal d'Actuacions Urbanístiques SA (AUPSA) i els consorcis Pla Mirall-Centre, Pla Mirall-Eixample i Parc de ses Estacions. Habitatge. Protecció del medi ambient. Centre Sanitari de Son Reus.

**CIRCULACIÓ I TRÀNSIT:** trànsit i circulació - Estudis i planificació en aquestes matèries - Senyalització horitzontal i vertical - Instal·lacions semafòriques - Aparcaments - Taxis i galeres.

## Comissió de Comptes, Economia i Recursos Humans

	<i>Titulars</i>	<i>Suplents</i>
President:	II·Im. Sr. Pedro Álvarez Chillida (portaveu)	
Vicepresidenta:	II·Ima. Sra. Francisca Bennàsar Tous	
	II·Im. Sr. Sebastià Sansó Bonet	II·Im. Sr. Rafael Duran Vadell
	II·Ima. Sra. Margalida Ferrando Barceló	II·Im. Sr. Rogelio Araújo Gil
	II·Im. Sr. José Sierra Álvarez	II·Im. Sr. Santiago Morey Soriano
	II·Ima. Sra. Begoña Moragues Escudero	
	II·Ima. Sra. Cristina Ferrer González	II·Im. Sr. Álvaro Gijón Carrasco
	II·Ima. Sra. Virginia Abraham Orte (portaveu)	
	II·Im. Sr. José Antonio Santos Hierro	
	II·Ima. Sra. M. Rosa Marqués Marco	
	II·Im. Sr. Eberhard Grosske Fiol (portaveu)	II·Im. Sr. Antoni Esteva Mestre
	II·Im. Sr. Bme. Carrió Trujillano (portaveu)	II·Ima. Sra. Aina P. Gelabert Girard

Assumptes de la seva competència:

**ESPECIAL DE COMPTES:** examen, estudi i informe de tots els comptes pressupostaris i extrapressupostaris, l'aprovació dels quals correspon al Ple.

**ECONOMIA I HISENDA:** planificació i programació de l'activitat municipal de caire financer - Estudi econòmic de necessitats - Pressuposts i les seves modificacions - Liquidació de pressuposts - Inspecció de rendes - Administració de rendes i exaccions - Recaptació - Deute públic - Recursos de la Hisenda Local - Ordenances fiscals - Preus públics - Relació amb l'IMI- Tots els assumptes dels organismes autònoms, consorcis, fundacions i empreses municipals o amb participació municipal, en tot el que afecti pressuposts, estat de despeses i ingressos, liquidacions, i els altres que hagin de passar per precepte legal per la Comissió de Comptes.

**TERRITORI I POBLACIÓ:** estadístiques, censos, padrons, alteració del terme municipal.

**PROPIETATS, CONTRACTACIÓ, GOVERN INTERIOR I INFRACCIONS GENERALS:** propietats i drets - Patrimoni - Contractació - Central de Compres - Parcs mòbils - Magatzems municipals - Dependències municipals - Subministraments: mobiliari, vestuari i material - Concessions a la via pública - Infraaccions generals.

**RECURSOS HUMANS:** personal funcionari, laboral i eventual - Relacions laborals i sindicals - Convenis i pactes - Ingrés, promoció i formació - Relacions amb l'IMFOF.

**TREBALL:** relacions amb l'IMFOF.

**COMERÇ:** fires. Relacions amb MERCAPALMA I CARN ILLA. Patronat d'Il·luminació Ornamental.

**TURISME I PROMOCIÓ EXTERIOR:** oficines municipals de turisme - Activitats turístiques en general - Promoció turística - Relacions amb altres persones físiques o jurídiques, públiques o privades, en matèria turística - Festivals i fires turístiques nacionals i internacionals - Publicacions d'informació turística - Folklore.

## Comissió de Drets de la Ciutadania

	<i>Titulars</i>	<i>Suplents</i>
Presidenta:	II·Ima. Sra. Francisca Bennàsar Tous (portaveu)	
Vicepresidenta:	II·Ima. Sra. M. José Frau Marí	
	II·Im. Sr. José Manuel Sierra Álvarez	II·Im. Sr. Antoni Roig Quart
	II·Im. Sr. Rafael Duran Vadell	II·Ima. Sra. Virginia Abraham Orte
	II·Im. Sr. Javier Rodrigo de Santos López.	II·Ima. Sra. M. Rosa Marqués Marco
	II·Im. Sr. Rogelio Araújo Gil.	
	II·Im. Sr. Ramon Torres Sánchez (portaveu)	
	II·Ima. Sra. Francesc J. Dalmau Fortuny	
	II·Im. Sr. Santiago Morey Soriano	
	II·Im. Sr. Eberhard Grosske Fiol (portaveu)	
	II·Im. Sr. Bme. Carrió Trujillano (portaveu)	II·Ima. Sra. Aina P. Gelabert Girard (suplent)

Assumptes de la seva competència:

**Suggeriments i reclamacions - Drets dels ciutadans - Relacions amb el defensor del ciutadà - Coordinació territorial de districtes - Relacions institucionals i participació ciutadana - dinamització ciutadana.**

## Comissió del Ple d'Urbanisme

	<i>Titulars</i>	<i>Suplents</i>
Presidenta:	II·Ima. Sra. Catalina Terrassa Crespí	
Vicepresident:	II·Im. Sr. J. Rodrigo de Santos López (portaveu)	
	II·Im. Sr. Carlos Veramendi Mestre	II·Im. Sr. Antoni Roig Quart
	II·Im. Sr. José M. Sierra Álvarez	
	II·Im. Sr. Pedro Álvarez Chillida	II·Ima. Sra. Virginia Abraham Orte
	II·Ima. Sra. Marina Sans Barrueco	
	II·Im. Sr. Santiago Morey Soriano (portaveu)	
	II·Ima. Sra. Rosa Marqués Marco	



	<i>Titulars</i>	<i>Suplents</i>
	II-Ima. Sra. Cristina Ferrer González	
	II-Ima. Sra. M. Soledad Fernández Barrero (portaveu)	
	II-Ima. Sra. Aina P. Gelabert Girard (portaveu)..	II-Im. Sr. Bartomeu Carrió Trujillano (suplent)
Secretari:	Sr. Agustí F. Estela Ripoll	
Suplent:	Sr. José M. Mir de la Fuente	

### Gerència d'Urbanisme

President:	II-Im. Sr. J. Rodrigo de Santos López
Vicepresident	II-Ima. Sra. Catalina Terrassa Crespí
Vocals titulars	
d'òrgans directius:	Sr. Pablo Socias Morell
	Sr. Guillermo Navarro Garau
	Sr. Pau Sastre i Pereira
	Sr. Fernando González Moreno
Vocals tècnics:	Assessor del Districte Centre: Sr. Miguel A. Rosselló Jiménez
	Assessor del Districte Ponent: Sra. Nuria Sancho de Loresecha
	Assessor del Districte Nord: Sr. Berni Ferrer Jeffrer
	Assessor del Districte Llevant: Sr. Josep A. Bergas Mestres
	Assessor Districte Platja Palma: Antonio Víctor Serra Miguel
Gerent:	Sr. Juan José Ferrando Valverde
Subgerent:	Sr. Enrique Izque Capó
Secretari:	Sr. José M. Mir de la Fuente
Secretari Delegat	Sr. Pep Lluís Alemany Pou
Suplents:	1. Jaume Barceló Llompart
	2. Maria Pons Tomàs

### Comissió del Centre Històric i Catalogació

Presidenta:	Excma. Sra. Catalina Cirer Adrover, batlessa de Palma
Vicepresident:	Regidor vicepresident de la Junta Rectora del Patronat Municipal de l'Habitatge, Sr. José Manuel Sierra Álvarez
Vocals:	Regidor responsable de l'Àrea d'Urbanisme, Sr. F. Javier Rodrigo de Santos o funcionari que delegui
	Regidor responsable de l'Àrea de Cultura i Educació, Sr. Rogelio Araújo Gil o funcionari que delegui
	Regidora responsable de l'Àrea de Turisme, Sra. Francisca Bennàsar Tous o funcionari que delegui
	Regidor responsable de l'Àrea de Trànsit i Transports, Sr. Álvaro Gijón Carrasco o funcionari que delegui
	El gerent d'Urbanisme, Sr. Juan José Ferrando
	El gerent del Patronat Municipal de l'Habitatge, Sr. Fernando González
	La cap de la Unitat Tècnica del Centre Històric, Sra. Pilar Riera Vicens
	El cronista de la ciutat, Sr. Bartomeu Bestard Cladera
	L'arqueòloga municipal, Sra. Magdalena Riera
	El cap de l'Àrea de Manteniment, Sr. Pau Socias
	El president del Col·legi d'Arquitectes o persona que delegui, Sr. Luis Moranta Jaume
	La Sra. Caterina Cantarellas Camps, doctora en filosofia i lletres i professora de la Universitat.
	Directora del <i>Setmanari d'estudis de monuments historicoartístics</i>
	El Sr. Sebastià Gamundí Boscana, arquitecte
	El Sr. Guillem Rosselló Bordoy, doctor en història
	La Sra. Joana M. Palou Sampol, directora del Museu de Mallorca
	El Sr. Jaume Gibert Salamanca, aparellador
	El Sr. Josep Massot i Tejedor, representant d'ARCA
	El Sr. Antonio Mut Calafell, representant de la Societat Arqueològica Lul·liana
Secretaria:	La Sra. Maria Mestre Quetglas - La Sra. Rosario Amengual Real

### Comissió Municipal d'Activitats Classificades

President:	II-Im. Sr. Javier Rodrigo de Santos López (titular)
	Sr. Juan José Ferrando Valverde (suplent)
Vocals:	Sr. Manuel Àngel Nieto Izquierdo (titular)
	Sr. Luis Ortega Ballester (suplent)
	Sr. Alexandre Bergas Ribas (titular)
	Sra. Antonia Ana Oliver Molinos (suplent)
	Sr. Joan Company Pujadas (titular)
	Sra. Esperanza Mulet Lladrés (suplent)
	Sr. Josep Grimalt Llull (titular)
	Sr. Josep Mir Cerdó (suplent)
	Sr. Fernando López-Bermejo González (titular)

	Sra. Ana de Miguel Sebastián (suplent)
Secretari:	Sr. Agustí F. Estela Ripoll (titular)
	Sr. José M. Mir de la Fuente (1r suplent)
	Sr. Gabriel Buades Feliu (2n suplent) (D. 14.725 d'11 de novembre de 2004)

## **DISTRICTES**

### **JUNTA MUNICIPAL DISTRICTE CENTRE**

President:	II-Ima Sra. Margalida Ferrando Barceló
Suplent:	II-Ima Sra. Catalina Terrassa Crespi
Representants dels grups municipals:	
	PP: II-Ima. Sra. Catalina Terrassa Crespi
	II-Ima. Sra. Begoña Moragues Escudero (suplent)
	PSIB/PSOE: II-Ima. Sra. M. Cristina Ferrer González
	II-Im. Sr. Santiago Morey Soriano (suplent)
	EUV: II-Ima. Sra. M. Soledad Fernandez Barrero
	II-Im. Sr. Eberhard Grosske Fiol (suplent)
	PSM-EN: II-Im. Sr. Bartomeu Carrió Trujillano
	II-Ima. Sra. Aina Gelabert Ginart (suplent)
Secretaria General de la	Secretaria General del Ple
	Sra. Rosario Amengual Real
	Sra. Maria Mestre Quetglas (suplent)

### **JUNTA MUNICIPAL DISTRICTE LLEVANT-SON FERRIOL**

President:	II-Im. Sr. Sebastià Sansó Bonet
Suplent	II-Im. Sr. Javier Rodrigo de Santos López
Representants dels grups municipals:	
	PP: II-Im. Sr. Javier Rodrigo de Santos
	II-Ima. Sra. María José Frau Marí (suplent)
	PSIB-PSOE: II-Im. Sr. José Antonio Santos Hierro
	II-Im. Sr. Francesc Dalmau Fortuna (suplent)
	EU-V: II-Im. Sr. Eberhard Grosske Fiol
	II-Im. Sr. Antoni Esteve Mestre (suplent)
	PSM-EN: II-Im. Sr. Bartomeu Carrió Trujillo
	II-Ima. Sra. Aina Gelabert Ginart
Secretaria dependent de la	Secretaria General del Ple:
	Sra. Maria Mestre Quetglas
	Sra. Rosario Amengual Real (suplent)

### **JUNTA MUNICIPAL DISCTRICTE NORD**

President	II-Im. Sr. Rogelio Araújo Gil
	II-Im. Sr. Pedro Álvarez Chillida (suplent)
Representants dels grups municipals:	
	PP: II-Im. Sr. Pedro Álvarez Chillida
	II-Im. Sr. Carlos Luis Veramendi Mestre
	PSIB-PSOE: II-Im. Sr. Santiago Morey Soriano
	II-Ima. Sra. M. Cristina Ferrer González
	EU-V: II-Im. Sr. Antoni Esteve Mestre
	II-Im. Sr. Eberhard Gosske Fiol (suplent)
	PSM-EN: II-Ima Sra. Aina Gelabert Ginart
	II-Im. Sr. Bartomeu Carrió Trujillano (suplent)
Secretaria dependent de la	Secretaria General del Ple:
	Sra. Maria Antonia Febrer Fullana
	Sra. Francisca Arbona Serra (suplent)

## JUNTA MUNICIPAL DISTRICTE PLATJA DE PALMA

President:	II-Ima. Sra. Marina Sans Barrueco
	II-Im. Sr. Rafael Duran Vadell (suplent)
Representants dels grups municipals:	
	PP: II-Im. Sr. Rafael Duran Vadell (suplent)
	II-Ima. Sra. María José Frau Marín (suplent)
	PSIB-PSOE: II-Ima. Sra. María Rosa Marquès Marco
	II-Ima. Sra. Virgínia Abraham Orte (suplent)
	EU-V: II-Ima. Sra. M. Soledad Fernández Barrero
	II-Im. Sr. Eberhard Grosske Fiol (suplent)
	PSM-EN: II-Im. Sr. Bartomeu Carrió Trujillo
	II-Ima. Sra. Aina Gelabert Ginart (suplent)
Secretaria dependent de la Secretaria General del Ple:	
	Sra. Francisca Arbona Serra
	Sra. Rosa Reus Tosu (suplent)

## JUNTA MUNICIPAL DISTRICTE PONENT

President:	II-Ima Sra. Francisca Bennàsar Tous
	II-Im. Sr. Álvaro Gijón Carrasco (suplent)
Representants dels grups municipals:	
	PP: II-Im. Sr. Álvaro Gijón Carrasco
	II-Im. Sr. José M. Sierra Álvarez (suplent)
	PSIB-PSOE: II-Im. Sr. Ramón Torres Sánchez
	II-Ima. Sra. Iciar Miranda Berrioategortua
	EU-V: II-Im. Sr. Antoni Esteva Mestre
	II-Ima. Sra. M. Soledad Fernandez Barrero (suplent)
	PSM-EN: II-Ima. Sra. Aina Gelabert Ginart
	II-Ima Sr. Bartolomé Carrió Trujillano (suplent)
Secretaria dependent de la Secretaria General del Ple:	
	Sra. Rosa Reus Tous
	Sra. M. Antonia Febrer Fullana (Suplent)

## CONSELLS D'ÀREA

### Consell d'Àrea dels Serveis al Ciutadà

Assumptes de la seva competència:

*Seguretat Ciutadana, Sanitat, Consum, Serveis Socials, Cultura, Educació i Joventut.*

Secretària delegada:	II-Ima. Sra. Virginia Massanet
Suplent:	Sra. Rosa Llinàs Bosch

### Consell d'Àrea d'Equipaments i Infraestructures de la Ciutat

Assumptes de la seva competència:

*Vies públiques, parcs i jardins, enllumenat públic, mobiliari urbà, edificis municipals, instal·lacions de Son Pacs, relacions amb el Patronat de l'Habitatge, amb les empreses municipals EMT, EMAYA, SMAP, amb Actuacions Urbanístiques SA (AUPSA) i amb els consorcis Pla Mirall-Centre, Pla Mirall-Eixample i Parc de les Estacions. També inclourà Habitatge, Protecció del Medi Ambient, Centre Sanitari de Son Reus i Circulació i Trànsit.*

Secretari Delegat:	Sr. Julián García Caballero
Suplent:	Sra. Maria Pons

### Consell d'Àrea Especial de Comptes i Economia

Assumptes de la seva competència:

*Especial de comptes, economia i hisenda, territori i població, propietats, Contractació, Govern Interior, Infraccions Generals, Recursos Humans, Treball (IMFOF), Comerç i Turisme i Promoció Exterior.*

Secretari Delegat:	Sra. Juana M. Ciurana Castell
Suplent:	Sr. Francisco Javier Calafat Rotger

Els secretaris delegats d'aquests consells d'àrea actuen delegats pel vicesecretari director de la Secretaria de la Junta de Govern.

**ORGANISMES AUTÒNOMS: INSTITUTS, FUNDACIONS, PATRONATS.  
EMPRESSES MUNICIPALS I SOCIETATS MERCANTILS**

**Junta Rectora de l'Institut Municipal de l'Esport (IME)**

	<i>Titulars</i>	<i>Suplents</i>
President:	II-Im. Sr. Rafael Duran Vadell	
Vicepresident:	II-Im. Sr. Rogelio Araújo Gil	
Vocals:	Sra. Gloria Penalva Saa	
	Sr. Enrique Izque Capó	
	Sr. Fco. Martínez Gorris	
	Sr. Javier Morente López	
	Sr. Guillermo Navarro Garau	
	Sr. Miguel Sagras Picornell	
	Sr. Luis Segura Seguí	
Persones de reconegut prestigi en la matèria:		
	Sr. Xavier Torres Ramís	
Secretaris delegats:	Sr. Pau Mateu Cañellas	
	Sr. Jaume Estelrich Pons	
Interventor:	Sr. Sebastián Crespí Mir	
Gerent:	Sr. Mauricio Rovira de Alós	

**Consell Rector de l'Institut Municipal d'Informàtica de Palma (IMI)**

	<i>Titulars</i>	<i>Suplents</i>
President:	II-Im. Sr. Pedro Álvarez Chillida	
Vocals:	II-Im. Sr. Sebastián Sansó Boned	Sr. Alvaro Gijón Carrasco
	Sr. Guillermo Navarro Garau	Sr. Juan Fco. Martínez Gorris
	Sr. Julio Martínez	Sr. Mauricio Rovira Alós
	Sr. Juan Carlos Sastre Sastre	Sr. Miguel Blando
	Sr. Juan A. Moll González	Sr. Miguel Sagreras Picornell
	Sr. Juan A. García Sastre	Sra. Margalida Duran Vadell
	Sr. Gregorio Salvà Mateu	Sr. Javier Morente López
	Sr. Antolín Garcia Torrens	Sr. Juan J. Ferrando
Secretari:	Sr. Agustín F. Estela Ripoll	
Interventor:	Sr. Sebastià Crespí	
Gerent:	Sra. Montserrat Oliveras Ballarín	

**Consell de l'Institut de Formació Ocupacional i Feina (IMFOF)**

President:	Sr. Sebastià Sansó Bonet
Vicepresident:	II-Im. Sr. Pedro Álvarez Chillida
Vocals:	Sr. Juan Francisco Martínez Gorris
	Sr. Iñaki Miniño Arvilla
	Sra. Amparo Salanes Calatayud
	Sr. Miguel Sagreras Picornell
	Sr. Guillermo Navarro Garau
	Sr. Miguel Moragues Sintés
	Sr. Mauricio Rovira de Alós
	Sra. Gloria Penalva Saa
Secretària:	Sra. Esther Rotger Sureda
Interventor:	Sr. Sebastià Crespí Mir
Gerent:	Sr. Juan Ignacio Morey Marquès

**Consell Rector de l'Institut Municipal de Coordinació d'Obres Viàries**

	<i>Titulars</i>	<i>Suplents</i>
President:	II-Ima. Sra. Marina Sans Barrueco	
Vocals:	Sra. Monserrat Oliveras Ballarín	
	Sr. Manuel Palomo Gutiérrez	
	Sr. Pau Socías Morell	
	Sr. Javier Pomar Moyà	
Vocals entre persones de reconeguda competència:		
	Sr. Pau Socías Morell	Sr. Sebastià Seguí Llompart
	Sr. Manuel Palomo Gutiérrez	Sr. Ignacio Álvarez Carmona
	Sr. Miguel Femenias Reus	

	Sr. Jesús Moreno Rodríguez	
	Sra. Maria Rosa Bueno Castellanos (FAV)	Sr. Julián Parra Martínez
	Sra. María Soledad Sarabia Oliver (FEPAE)	
Vocals representants de companyies de serveis:		
	Un representant i un suplent (GESA-Electricitat)	
	Un representant i un suplent (GESA-Gas)	
	Un representant i un suplent (EMAYA)	
	Un representant i un suplent (Telefónica)	
	Un representant i un suplent (Mallorquina de Cable)	
Secretari:	Sr. José M. Mir de la Fuente	
Interventor:	Sr. Antonio Vallespir Bonet	
Gerent:	Sr. Joaquín Campuzano Casasayas	

### Comissió de Govern de la Fundació Pilar i Joan Miró a Mallorca

Presidenta:	Excma. Sra. Catalina Cirer Adrover	
Vocals de l'Ajuntament:	II-Im. Sr. Rogelio Araújo Gil, president i regidor	
	II-Im. Sr. Pedro Álvarez Chillida, vicepresident i regidor	
	II-Im. Sr. Rafael Duran Vadell	
	Sr. Joan Carles Gomis Rodríguez, del Casal Sollerí	
Vocals nats:	Sr. Emilio Fernández Miró	
	Sr. Àngel Juncosa Aysa	
	Sr. Joan Punyet Miró	
	Sra. Joana M. Palou Sampol	
	Sr. Camilo José Cela Conde	
Secretari:	Sr. José M. Mir de la Fuente, vicesecretari. Director de la Secretaria de la Junta de Govern	
Interventor:	Sr. Sebastià Crespí Mir, viceinterventor de l'Ajuntament	
Secretari accidental:	Sr. Bartomeu Bestard Cladera, cronista de la ciutat	
Directora de la Fundació:	Sra. Magdalena Aguiló Victory	
Cap del Departament Artístic:	Sra. Aina Bibiloni Ferrer	
Administrador:	Sr. Antonio Prieto Álvarez	

### Consell Rector del Patronat de la Fundació Pública de la Il·luminació Ornamental

President:	II-Im. Sr. Sebastià Sansó Bonet	
Vicepresident	II-Im. Sr. Pedro Álvarez Chillida	
Vocals	Sr. Juan Ignacio Morey Marquès	
	Sra. Maria Isabel Bordoy Bennàsar	
	Sr. Miguel Sagreras Picornell	
	Sr. Bartolomé Amengual Oliver	
	Un representant de l'Assoc. de Comerços de Sant Miquel	
	Un representant de l'Assoc. de Comerços Via Sindicat	
	Un representant de l'Assoc. de Comerços Travessia Comercial	
	Un representant de l'Assoc. de Comerços de Jaume III	
Vocals amb veu i sense vot	Un representant de CAEB-AFEDECO	
	Un representant de PIMECO	
Secretari delegat	Sra. Fernanda Abadal Pomar	
Interventor delegat	Sr. Antonio Vallespir Bonet	
Gerent	Sr. Miguel Moragues Sintès	

### Consell Rector del Patronat Municipal de l'Habitatge

	<i>Titulars</i>	<i>Suplents</i>
President	II-Im. Sr. José Manuel Sierra Álvarez	
Vicepresident:	II-Ima. Sra. Margalida Ferrando Barceló	
Vocals:	Sr. Enrique Izque Capó	Sra. Lourdes Bosch Acarreta
	Sra. Angelines Buendía Legaz	Sra. Esperanza Crespí Pibernat
	Sra. Amparo Solanes Calatayud.	
	Sr. Javier Morente López	
	Sr. Julio Martínez Galiano	
Secretari	Sr. Agustín F. Estela Ripoll	Sr. José M. Mir de la Fuente
Gerent	Sr. Fernando González Moreno	

**Consell Rector del Patronat Municipal d'Escoles d'Infants**

President:	II-Ima. Sra. Margalida Ferrando Barceló
Vicepresident:	II-Im. Sr. José Manuel Sierra Álvarez
Vocals	Sra. Amparo Solanes Calatayud
	Sra. Àngels Buendía Legaz
	Sr. Miguel Sagrera Picornell
	Sr. Enrique Izque Capó
	Sr. Antolín M. Garcia Torrens
	Sr. Jaume Payeras Vives
	Sr. Antoni X. Colom Colom
Secretari delegat	Sr. Bernat Pascual Riera

**Consell Rector del Patronat de la Fundació Weyler**

	<i>Titulars</i>	<i>Suplents</i>
President:	II-Im. Sr. Rogelio Araújo Gil	
Vocals	II-Ima. Sra. Silvia Romero Bosch	
	II-Im. Sr. Antonio Pol Coll	
	II-Ima. Sra. Esperanza Crespí Pibernat	
	II-Im. Sr. Javier Morente López	II-Ima. Sra. Cristina Bauzá Mayor
	II-Im. Sr. Rafael Duran Vadell	
	II-Ima. Sra. Carlos Veramendi Mestre	II-Im. Sr. Álvaro Gijón Carrasco
Secretari:	Sr. Agustín F. Estela Ripoll	
Secretari suplent	Sr. Bartolomé Jaume Amengual	

**Junta del Patronat de la Fundació del Santuari de Lluç**

President:	Excm. i Rvd. Sr. Jesús Murgui Soriano (bisbe de Mallorca)
Vicepresident:	Molt Hble. Sr. Jaume Matas Palou (president de la CAIB)
Fundadors i membres:	Rvd. Sr. Josep Amengual Batle (pare general dels Missioners dels Sagrats Cors)
	Hble. Sra. Maria Antònia Munar Riutort (presidenta del Consell Insular de Mallorca)
	Excma. Sra. Catalina Cirer Adrover (batlessa de Palma)
	Sr. Antonio Gómez Pérez (batle d'Escorca)
	II-Im. Sr. Juan Bestard Comas (vicari general de la Diòcesi de Mallorca)
	II-Im. Sr. Francesc Suárez Forteza (president del Capítol de la Seu)
	Rvd. Sr. Gaspar E. Alemany Ramis (prior del Santuari de Lluç)
	Sr. Pedro Ferrer (president de l'Associació d'Antics Blavets de Lluç)

**Consell d'Administració de l'Empresa Municipal d'Aigües i Clavegueram (EMAYA, SA)**

	<i>Titulars</i>	<i>Suplents</i>
President:	II-Ima. Sra. Catalina Terrassa Crespí	
Vicepresident:	II-Im. Sr. Carlos Veramendi Mestre	
Vocals:	Sr. José Prades Alfaro (advocat)	
	Sr. Antelmo José Roig Vaquer (economista)	
	Sr. Felio Calafat Rotger (enginyer)	
	Sr. Gabriel Sastre Alzamora (enginyer)	
	Sr. Jeroni Sáiz Gomila.	
	Sr. Joaquín Campuzano Casasayas	
Secretari	Sr. Agustín F. Estela Ripoll	Sr. José M. Mir de la Fuente
Interventor	Sr. Sebastián Crespí Mir	
Gerent	Sr. Arturo Cadenas Romero	

**Consell d'Administració de l'Empresa Municipal de Transports (EMT SA)**

	<i>Titulars</i>	<i>Suplents</i>
President:	II-Im. Sr. Álvaro Gijón Carrasco	
Vocals:	II-Im. Sr. Carlos Jover Jaume	
	Sr. Santiago Fiol Amengual (advocat)	
	Sra. Catalina Torrens Terrasa (economista)	
	Sr. Gregorio Salvà Mateu (enginyer industrial)	
	Sr. Miguel E. Roca Ripoll (enginyer)	
	Sr. José Ramón Orta Rotger	
	Sr. Guillermo Navarro Garau	
Secretari:	Sr. Agustín F. Estela Ripoll	Sr. José M. Mir de la Fuente
Interventor:	Sr. Sebastià Crespí Mir	
Gerent:	Sr. Alejandro de Lacour	

**Consell d'Administració de l'Empresa Funerària Municipal, SA***Titulars*

President:	II-Ima. Sra. Marina Sans Barrueco	
Vicepresident:	II-Ima. Sra. Catalina Terrassa Crespí	
Consellers:	Sr. Carlos Perelló Oliver (advocat)	
	Sr. Antolín García Torrens	
	Sr. Julio Martínez Galiano (economista)	
	Sr. Fernando Alonso Sanz (metge)	
	Sr. Manuel Cuesta Gimeno (metge)	
	Sra. Rosa Llinàs Bosch	
	Sra. Cira Gelabert González	
Secretari:	Sr. José M. Mir de la Fuente	Sr. Agustí F. Estela Ripoll
Interventor:	Sr. Sebastià Crespí Mir	
Gerent:	Sr. Óscar Collado Edo	

**Consell d'Administració de Mercapalma, SA**

Presidenta:	Excma. Sra. Catalina Cirer Adrover, batlessa de Palma	
Vicepresident 1r:	Sr. Tomàs Horche Trueta	
Vicepresident 2n:	II-Ima. Sra. Begoña Moragues Escudero	
Vocals:	Sr. Florencio Carillas Martín	
	Sr. Pedro Hurtado Lumbreras	
	Sr. Sebastià Crespí Mir	
	Sr. Julio Martínez Galiano (29-04-04)	
	Sra. M. Teresa Benito Roser	
	II-Im. Sr. Sebastià Sansó Bonet	
	Sr. Francisco Salamanca Bozas	
	Sra. Carmen Sánchez Vila	
Gerent:	Sr. Juan M. Dueñas Abril	
Secretari:	Sr. Francisco Ramallo Massanet	
Interventor:	Sr. Sebastià Crespí Mir	

**Consell d'Administració de la Societat Municipal d'Aparcaments SA (SMAP)**

President:	II-Im. Sr. Álvaro Luis Gijón Carrasco	
Vocals:	Sr. Juan Carlos Sastre Sastre	
	Sra. Catalina Victoria Torrens Terrasa	
	Sr. José Ramón Orta Rotger	
	Sr. Gregorio Salvà Mateu	
	Sr. Mateo Isern Estela (advocat)	
	Sr. Jeroni Sáiz Gomila	
Secretari:	Sr. Agustín F. Estela Ripoll	
Secretària d'actes:	Sra. María Luisa Perelló	
Interventor:	Sr. Sebastià Crespí Mir	
Gerent:	Sra. Julia Vázquez Mir	

**Empresa Municipal d'Obres i Projectes Urbans de Palma (EMOP)**

President:	II-Im. Sr. Javier Rodrigo de Santos López		
Consellers:	II-Im. Sr. Rafael Duran Vadell		
	Sr. Juan José Ferrando Valverde		
	Sra. Marilena Jover Casanovas		
	Sr. Ignacio Miniño Arbilla		
	Sr. Jeroni Sáiz Gomila		
	Sr. Fernando González Moreno		
	Sr. Julio Martínez Galiano		
	Sr. Ignacio Morey Marqués		
	Secretari:	Sr. Javier Pomar Moyà	
	Interventor:	Sr. Sebastián Crespí Mir	
Gerent:	Sra. Gloria Penalva Saa		

**Fundació Pública de les Balears per a la Música**

	<i>Titulars</i>	<i>Suplents</i>
President:	Hble. Sr. Francesc Fiol Amengual	
Vicepresident 1r:	Il·lm. Sr. Rogelio Araújo Gil	
Vicepresidenta 2a:	Sra. Dolça Mulet Dezcallar	
Vocals del Govern de les Illes Balears:	Sr. Josep Maria Quintana Petrús Sr. Rafael Bosch Sans	
Vocals regidores:	Il·lma. Sra. Francisca Bennàsar Tous Il·lma. Sra. Cristina Ferrer González	Il·lma. Sra. Marina Sans Barrueco Il·lm. Sra. Antoni Roig Cuart
Vocals consellers:	Sr. Manuel Oliva Cervera	
Secretaris:	Sr. José M. Mir de la Fuente	Sra. M. Mestre Quetglas
Interventor:	Sr. Sebastià Crespí Mir	
President de la Comissió Artística:	Sr. Antoni Roig Muntaner	
Gerent de la Fundació:	Sr. Mariano Isasí Gordón	
Director titular de l'Orquestra:	Sr. Philippe Bender	

**REPRESENTACIONS MUNICIPALS ALS ORGANISMES COL·LEGIATS, ENTITATS I SOCIETATS****PATRONAT CASAL BALAGUER**

Il·lm. Sr. Rogelio Araújo Gil

Il·lma. Sra. Mariana Sans Barrueco

**FOMENT DE TURISME DE MALLORCA**

Il·lma. Sra. Francisca Bennàsar Tous

**PATRONAT DEL CENTRE PROFESSIONAL D'HOTELERIA**

Il·lm. Sr. Sebastià Sansó Bonet

**PATRONAT LES MINYONES**

Il·lma. Sra. Margalida Ferrando Barceló

Il·lm. Sr. Rafael Duran Vadell

**CARITAS DIOCESANA**

Il·lma. Sra. Margalida Ferrando Barceló

Il·lma. Sra. Marina Sans Barrueco

Sr. Antoni Pol

**LLEGAT RICARDO ROCA**

Il·lma. Sra. Margalida Ferrando Barceló

**CONSELL SOCIAL DE LA UNIVERSITAT**

Il·lm. Sr. Rogelio Araújo Gil

**ASSOCIACIÓ D'AMICS DEL MUSEU MARÍTIM**

Il·lm. Sr. Rodrigo de Santos López

**JUNTA RECTORA DELS PARCS INFANTILS DE TRÀNSIT**

Il·lm. Sr. Alvaro Gijón Carrasco

Il·lm. Sr. Rafael Duran Vadell

**JUNTA GESTORA ESCOLA NACIONAL DE VELA CALANOVA**

Il·lm. Sr. Rafael Duran Vadell

**PATRONAT DE L'ESCOLA DE TURISME**

Il·lma. Sra. Francisca Bennàsar Tous

**CONSELL RECTOR DE L'ESCOLA DE LA POLICIA LOCAL**

Il·lm. Sr. Alvaro Gijón Carrasco

Il·lm. Sr. Pedro Álvarez Chillida

**CENTRE DE GESTIÓ CADASTRAL: Consell Territorial de la Propietat Immobiliària**

Il·lm. Sr. Pedro Álvarez Chillida

Il·lm. Sr. Rodrigo de Santos López

Sr. Sebastià Crespí Mir

**PATRONAT ARXIPÈLAG DE CABRERA**

Il·lma. Sra. Catalina Terrassa Crespí

**JUNTES DE COMPENSACIÓ COM A SISTEMA D'ACTUACIÓ. LLEI DEL SÒL**

Il·lm. Sr. Rodrigo de Santos López. Pot delegar per a l'assistència a les sessions de les juntes un funcionari o funcionària tècnic/ca o jurídic/ca

**AUTORITAT PORTUÀRIA A LES BALEARS**

Il·lm. Sr. Rodrigo de Santos López

**COMISSIÓ ASSESSORA DE L'IBAVI**

Il·lm. Sr. José Manuel Sierra Álvarez. Pot delegar per a l'assistència a les juntes un funcionari o funcionària tècnic/ca o jurídic/ca

**PONÈNCIA TÈCNICA DE LA COMISSIÓ DE PATRIMONI HISTÒRIC (CIM)**

Titular: gerent d'Urbanisme



- Suplent: Sra. Pilar Riera Vicens  
**PATRONAT DE LA FUNDACIÓ ACA**  
 Il·lm. Sr. Rogelio Araújo Gil
- COMISSIÓ AVALUADORA I DE SEGUIMENT DEL SUPORT TRANSITORI COMUNITARI /  
 SALARI SOCIAL DEL CONSELL INSULAR DE MALLORCA**  
 Il·lma. Sra. Margalida Ferrando Barceló
- CONSELL SUPERIOR D'ACCIÓ SOCIAL DEL CONSELL INSULAR DE MALLORCA**  
 Il·lma. Sra. Margalida Ferrando Barceló
- COMISSIÓ D'ADJUDICACIÓ D'HABITATGES DE SEGONA OCUPACIÓ DE L'IBAVI**  
 Il·lm. Sr. José Manuel Sierra Álvarez
- PATRONAT DE LA FUNDACIÓ HOSPITAL SON LLÀTZER**  
 Il·lma. Sra. Marina Sans Barrueco
- CONSELL ASSESSOR DE L'INSTITUT BALEAR DE SEURETAT PÚBLICA**  
 Il·lma. Sra. Marina Sans Barrueco
- CONSORCI PER A LA PROTECCIÓ I ACOLLIDA DE DISMINUÏTS PSÍQUICS PROFUNDS DE LES BALEARS**  
 Il·lma. Sra. Margalida Ferrando Barceló
- CAIXA DE BALEARS "SA NOSTRA"**  
 Il·lma. Sra. Francisca Bennàsar Tous
- CAIXA D'ESTALVIS I PENSIONS DE BARCELONA**  
 Il·lm. Sr. Pedro F. Álvarez Chillida
- CAIXA D'ESTALVIS DE VALÈNCIA, CASTELLÓ I ALACANT**  
 Titular: Il·lm. Sr. Pedro Álvarez Chillida  
 Suplent: Il·lm. Sr. Rafael Duran Vadell
- COLONYA CAIXA D'ESTALVIS DE POLLENÇA**  
 Il·lm. Sr. Sebastià Sansó Bonet. Suplent: Il·lm. Sr. José Manuel Sierra Álvarez  
 Il·lma. Sra. María José Frau Marí. Suplent: Il·lma. Sra. Marina Sans Barrueco  
 Il·lm. Sr. Rogelio Araújo Gil. Suplent: Il·lma. Sra. Catalina Terrassa Crespí  
 Il·lma. Sra. Virginia Abraham Orte (PSOE). Suplent: Il·lm. Sr. José Antonio Santos Hierro
- PATRONAT DE LA FUNDACIÓ DEL TEATRE DEL MAR**  
 Il·lm. Sr. Rogelio Araújo Gil
- CENTRE BALEARS EUROPA**  
 Il·lma. Sra. Francisca Bennàsar Tous
- CAJA DE AHORROS Y MONTE DE PIEDAD DE MADRID**  
 Il·lma. Sra. Catalina Terrassa Crespí  
 Il·lm. Sr. Pedro Álvarez Chillida
- JUNTA RECTORA DEL CONSORCI PER A LA REHABILITACIÓ INTEGRAL DE BARRIS**  
 Presidenta: Excm. Sra. Catalina Cirer Adrover  
 Vicepresidenta: Hble. Sra. M. Isabel Cabrer González  
 Presidenta delegada: Il·lma. Sra. Marina Sanz Barrueco  
 Vicepresidenta delegada: directora general d'Arquitectura, Sra. Isabel Borrego Cortés  
 Vocals: Sra. Jane Quing García  
 Sr. Francesc Tutzó Rucosa  
 Sr. Jaume Massot Sureda  
 Sra. Pilar Mir Clar  
 Sra. M. del Pueyo Pons Esther  
 Sr. Rodrigo de Santos López  
 Sr. J. M. Sierra Álvarez  
 Sr. Sebastià Sansó Bonet  
 Sra. Margalida Ferrando Barceló  
 Sr. Fernando González Moreno  
 Secretari: Sr. Agustín F. Estela Ripoll
- CONSORCI MIRALL PALMA-EIXAMPLE**  
 Presidenta: Il·lma. Sra. Marina Sans Barrueco  
 Representants: Il·lm. Sr. Rodrigo de Santos López. Suplent: Il·lma. Sra. Margalida Ferrando Barceló  
 Il·lm. Sr. Pedro Álvarez Chillida. Suplent: Il·lm. Sr. Álvaro Gijón Carrasco
- FONS MALLORQUÍ DE SOLIDARITAT I COOPERACIÓ**  
 Il·lma. Sra. Margalida Ferrando Barceló
- COMISSIÓ D'EMERGÈNCIES I PROTECCIÓ**  
 Il·lm. Sr. Álvaro Gijón Carrasco. Suplent: Il·lm. Sr. José Sierra Álvarez
- COMISSIÓ DE SEGUIMENT DE LA GESTIÓ DELS RESIDUS NO PERILLOSOS DE MALLORCA**  
 Il·lma. Sra. Catalina Terrassa Crespí. Suplent: Sr. Arturo Cadenas Romero
- COMITÈ ESPECIALITZAT DE RESIDUS**  
 Sr. Arturo Cadenas Romero
- COMISSIÓ DE SEGUIMENT I DESENVOLUPAMENT, LES NORMES CONTINGUDES AL REGLAMENT MUNICIPAL DEL TRANSPORT  
 PÚBLIC DE VIATGES I DE LES ACTIVITATS AUXILIARS I COMPLEMENTÀRIES**  
 President: regidor delegat. Il·lm. Sr. Carlos Veramendi Mestre

Representants dels grups polítics: II-Im. Sr. Alvaro Gijón Carrasco - Suplent: II-Ima. Sra. Catalina Terrasa Crespí (PP)

II-Im. Sr. Ramon Torres Sánchez - Suplent: II-Im. Sr. Antonio Santos Hierro (PSOE)

II-Im. Sr. Antoni Esteva Mestre - Suplent: II-Im. Sr. Eberhard Grosske Fiol (EU-V)

II-Im. Sr. Bartolomé Carrió Trujillano - Suplent: II-Ima. Sra. Aina P. Gelabert Ginard (PSM)

Representació dels sindicats i associacions del sector: Sr. Sebastià Martorell Marí - Suplent: Sr. Juan Jaume, en representació de l'Agrupació Empresarial FEBT

Sr. Isidro Arcos Muños, en representació de CCOO

Sr. Antonio Mangiova Ripoll, en representació d'UGT

Sr. Sebastián Perelló Ballester, en representació de la PIMEM

Sr. Gabriel Moragues Rigo, en representació d'ASITAP

Representació dels consumidors i usuaris: Sra. Antonia Comas, presidenta de l'Associació de Mestresses de Casa i Defensa dels Consumidors de les Illes Balears "Nuredduna"

Secretaria: cap de negociat de Transports (Decret 12.555/05)

#### **CONSELL ASSESSOR DE MOBILITAT**

II-Im. Sr. José Antonio Santos Hierro. Suplent: II-Ima. Sra. M. Rosa Marquès Marco

#### **JUNTA RECTORA DEL CONSORCI PARC DE LES ESTACIONS**

II-Ima. Sra. Catalina Terrasa Crespí. Suplent: II-Im. Sr. Rogelio Araújo Gil

II-Im. Sr. Pedro Álvarez Chillida. Suplent: II-Im. Sr. Álvaro Gijón Carrasco

II-Ima. Sra. Marina Sans Barrueco. Suplent: II-Ima. Sra. M. José Frau Marí

#### **COMISSIÓ EXECUTIVA DEL CONSORCI PARC DE LES ESTACIONS**

Sr. Miquel Femenias Reus. Suplent: Sr. Fernando Rodríguez Jiménez

Sr. Manuel Palomo Gutiérrez

Sr. José Morell Cotoner

Gerent del Consorci: Sra. Gloria Penalva Saa

#### **JUNTA RECTORA DEL CONSORCI D'AIGÜES DE LA BADIA DE PALMA**

II-Ima. Sra. Catalina Terrasa Crespí

Sr. Arturo Cadenas Romero

Sr. Cristòfol Sastre Barceló

Sr. Federico Pareja Cerdó

#### **COMISSIÓ EXECUTIVA DEL CONSORCI D'AIGÜES DE LA BADIA DE PALMA**

II-Ima. Sra. Catalina Terrasa Crespí

#### **COMISSIÓ ASSESSORA PER A LA GESTIÓ DEL PARC DE BELLVER**

President de la Junta Rectora: Sra. Marina Sans Barrueco

Membres de la Comissió Assessora:

Sr. Salvador Beltran García Ruiz: cap del Servei Municipal de Parcs i Jardins

Sra. Ana de Miguel Sebastián: encarregada de la coordinació de la conservació i control del parc

Sr. Sebastià Seguí Llompart, del Departament de Manteniment

Sr. Juan Tur Planells, de l'Àrea de Governació de Medi Ambient i Consum

Sr. Pedro Morell Ramis - cap del Gabinet Tècnic de Sanitat, Medi Ambient i Consum

Un tècnic designat per la Conselleria d'Agricultura i Pesca

Sr. Miguel Morey Andreu, catedràtic d'ecologia de la UIB

Sr. Josep Antoni Aguiló Ribas, biòleg

Sra. Antònia Llabrés Bernat, GOB. Suplent: Maxí. B. Lang

Sra. Rosa Bueno Castellanos. FAV de Palma

#### **FUNDACIÓ BALEAR CONTRA LA VIOLÈNCIA DE GÈNERE**

II-Ima. Sra. Margalida Ferrando Barceló

Sr. Sebastià Sansó Bonet

II-Im. Sr. Rafael Duran Vadell

#### **JUNTA DE GOVERN DE LA LLAR PER A LA TERCERA EDAT "REINA SOFIA"**

II-Ima. Sra. Margalida Ferrando Barceló

#### **CONSELL ESCOLAR DE MALLORCA**

II-Im. Sr. Rogelio Araújo Gil

#### **CONSELL ESCOLAR DE PALMA PER L'ÀREA D'INFRASTRUCTURES I MANTENIMENT**

II-Ima. Sra. Marina Sans Barrueco

Suplent: Sr. Miguel Sàgrera Picornell

#### **COMISSIÓ DE SEGUIMENT DEL PLA D'EXCEL·LÈNCIA TURÍSTICA DE LA PLATJA DE PALMA**

Presidenta delegada: II-Ima. Sra. Marina Sans Barrueco

#### **COMISSIÓ DE PROTECCIÓ CIVIL**

II-Im. Sr. Álvaro Gijón Carrasco

#### **CONSELL DE CARN ILLA, SA**

Vicepresidenta: Sra. Begoña Moragues Escudero

#### **CONSELL BALEAR DE L'AIGÜA A LA JUNTA INSULAR DE MALLORCA**

II-Ima. Sra. Catalina Terrasa Crespí

II-Ima. Sra. Marina Sans Barrueco

#### **COMITÈ LOCAL DE LA CREU ROJA A PALMA**

II-Ima. Sra. Margalida Ferrando Barceló (D. 3.344, de 14.03.05)

**LA CAIXA**

Il·lm. Sr. Pedro Álvarez Chillida (D. 7.844, de 2.06.05)

**COMITÈ DE SEGURETAT I SALUT**

Sr. Manuel Ángel Nieto Izquierdo

**FUNDACIÓ UNIVERSITAT ESTUDI GENERAL LUL-LIA**

Sr. Jaume Llabrés Malagrava

Sr. Bartomeu Bestard Cladera

**FUNDACIÓ PER L'ESCOLA SUPERIOR D'ART DRAMÀTIC A LES ILLES BALEARS**

Il·lm. Sr. Rogelio Araújo Gil - regidor

suplent: Sr. Jaume Llabrés Malagrava – director general de Cultura

**CONSELL D'ADMINISTRACIÓ DEL PALAU DE CONGRESOS DE PALMA, SA**

Sr. Joan Flaquer Riutort

Sr. Javier Cases Bergón

Sr. Josep Aloy Pons

Sr. Carles Pizà Alabern

Sra. Dolça Linares Artó

Sr. Rodrigo de Santos López

Sra. Francisca Bennàsar Tous

Sr. Pedro Álvarez Chillida

Sra. Gloria Penalva Saa

Sr. Juan Ignacio Morey Marqués

Secretari: Sr. José Luis Alemany Pou

Suplent: Sr. Jaime Barceló Llompart

Gerent: Sra. Marilena Jover Casasnovas

**OBSERVATORI PERMANENT D'AJUDA A LA FAMÍLIA DE LES ILLES BALEARS**

Il·lma. Sra. Margalida Ferrando Barceló, regidora

**ACTIVITAT CORPORATIVA****ÒRGANS MUNICIPALS COL·LEGIATS****NOMBRE DE SESSIONS**

	<i>Ple</i>	<i>Junta de Govern</i>	<i>Consell de Gerència</i>	<i>Total</i>
Sessions ordinàries	11	47	47	105
Sessions extraordinàries	3	-	0	3
Sessions extraordinàries i urgents	1	-		1
<b>Total</b>	<b>15</b>	<b>47</b>	<b>47</b>	<b>109</b>
<b>%06/05</b>	<b>-25</b>	<b>-</b>	<b>-12,96</b>	<b>-9,91</b>

**----- Juntas Municipals de Districtes -----**

	<i>Llevant</i>	<i>Ponent</i>	<i>Nord</i>	<i>Centre</i>	<i>Platja de Palma</i>
Sessions ordinàries	8	8	8	8	8
Sessions extraordinàries					
Sessions extraordinàries i urgents					
<b>Total</b>	<b>8</b>	<b>8</b>	<b>8</b>	<b>8</b>	<b>8</b>

**----- Consells Territorials de Districtes -----**

	<i>Llevant</i>	<i>Ponent</i>	<i>Nord</i>	<i>Centre</i>	<i>Platja de Palma</i>
Sessions ordinàries	2	2	3	1	3
Sessions extraordinàries		1	1		
Sessions extraordinàries i urgents					
<b>Total</b>	<b>2</b>	<b>3</b>	<b>4</b>	<b>1</b>	<b>3</b>

**ACORDS ADOPTATS****Excm. Ajuntament Ple***Procedència*

Secretaria	10
Batlia	41
Serveis Jurídics	18
Serveis a la Ciutadania	133
Comptes, Economia i Recursos Humans	103
Drets de la Ciutadania	18
Vigilància de la Contractació i Infraestructures	70

Gerència d'Urbanisme/Comissió Urbanisme i MA	162
Compareixences	13
Mocions de membres del consistori	15
Proposicions membres del consistori	0
EMAYA	0
EMT	0
EFM	0
Comissió Especial de Reglaments Orgànics	0
Declaracions institucionals	0
Organismes autònoms	0
Junta de Portaveus	0
<b>Total</b>	<b>583</b>
<b>%06/05:-40,63</b>	

**Junta de Govern***Procedència*

Secretaria	49
Àrea de Turisme, Relacions Institucionals i Participació	88
Àrea d'Urbanisme i Coordinació Municipal	485
Àrea de Medi Ambient, Sanitat, Consum i Règim Interior	1.410
Àrea de Seguretat, Ciutadania, Trànsit i Transport	43
Àrea d'Habitatge i Serveis Socials	276
Àrea d'Infraestructures	62
Àrea d'Educació, Cultura, Esports i Joventut	208
Àrea d'Hisenda, Economia, Innovació i Recursos Humans	140
Batlia	238
<b>Total</b>	<b>2.999</b>
<b>%06/05: 7,87</b>	

**DECRETS DE BATLIA**

<i>Procedència</i>	<i>Nombre de resolucions</i>
Àrea 01	<b>848</b>
Gabinet de Protocol	249
Gabinet de Batlia	82
Dinamització Ciutadana	485
Gabinet de premsa	32
Àrea 02	<b>747</b>
Secretaria	16
Patrimoni	4
Serveis Jurídics	717
Gabinet General Tècnic	5
Actes	5
Àrea 03	<b>3.884</b>
Unitat Administrativa de Correspondència	7
Infraccions Generals	175
Població i Demarcació territorial	615
Recursos Humans	1.044
Servei prevenció Riscs Laborals	3
Contractació	327
Govern Interior	1.159
Central de Compres	554
Àrea 04	<b>5.297</b>
Negociat de Cultura	564
Joventut	124
Educació	238
Dinàmica educativa	3
Turisme	25
Museus i Exposicions	508
Música i Arts Escèniques	651
Sanitat i Medi Ambient	2.224
Comerç i Consum	255
Negociat Acció Social	705
Àrea 05	<b>1.568</b>
Gestió Tributaria	1.568

Àrea 06		<b>430</b>
Intervenció	71	
Tresoreria	346	
Recaptació	13	
Àrea 07		<b>1.241</b>
Àrea de Manteniment	1.185	
Infraestructures	56	
Àrea 08		<b>1.386</b>
Àrea de Mobilitat	1.386	
Àrea 09		<b>1.919</b>
Gerència d'Urbanisme	1.735	
Llicències d'obres	11	
Servei administratiu de disciplina	100	
Llicències d'activitats	47	
Denúncies d'activitats	21	
Protecció de l'Edificació	5	
Àrea 10		<b>1.354</b>
Àrea Municipal de Seguretat	1.354	
Àrea 50		<b>412</b>
Institut municipal d'informàtica	2	
IMFOF	2	
Institut Municipal de l'Esport	1	
Patronat d'Escoles d'Infants	-	
Patronat Municipal de l'Habitatge	1	
Regidoria de l'Habitatge	3	
Empresa Funerària Municipal	403	
<b>Total</b>		<b>19.086</b>
<b>%06/05</b>		<b>4,13</b>

### RESOLUCIONS ADMINISTRATIVES: QUADRE COMPARATIU 2001/2006

	2001	2002	2003	2004	2005	2006
Ple	490	463	590	746	982	583
Comissió de Govern	4.632	4.455	4.434	2.285	-	-
Consell de la Gerència d'Urbanisme	2.373	2.536	2.226	2.609	2.066	1.719
Decrets de Batlia	15.339	16.529	16.155	18.357	18.328	19.086
Junta de Govern	-	-	-	1.550	2.780	2.999
<b>Total</b>	<b>22.834</b>	<b>23.983</b>	<b>23.405</b>	<b>25.547</b>	<b>24.156</b>	<b>24.387</b>
<b>% any anterior</b>	<b>10,89</b>	<b>5,04</b>	<b>-2,41</b>	<b>6,52</b>	<b>-5,44</b>	<b>0,95</b>

### INICIATIVES DELS GRUPS MUNICIPALS

Grups	Mocions /proposicions conjuntes	Mocions i proposicions	Esmenes/al·legacions	Preguntes/sol·licituts
PSM	20	75	5	56
PSIB-PSOE	16	153	5	181
EU-Els Verds	19	96	4	52
PP	-	-	-	-



## CAPÍTOL II

### PERSONAL

---

#### PLANTILLA ORGÀNICA

- FUNCIONARIS DE CARRERA
- FUNCIONARIS EVENTUALS
- RESUM DE LA PLANTILLA ORGÀNICA
- EVOLUCIÓ DE LA PLANTILLA ORGÀNICA

#### OPOSICIONS I CONCURSOS

- CONVOCATÒRIA DE PROVES SELECTIVES
- NOMENAMENTS DE PERSONAL

#### FORMACIÓ DE PERSONAL

- PLA DE FORMACIÓ ORDINÀRIA
- PLA DE FORMACIÓ CONTÍNUA
- PLA DE FORMACIÓ EXTERNA

#### SERVEIS SOCIOASSISTENCIALS

- ASSISTÈNCIA SANITÀRIA QUIRÚRGICA I HOSPITALÀRIA
- SERVEI FARMACÈUTIC
- AJUDES MÈDIQUES
- ASSEGURANÇA DE VIDA I D'ACCIDENTS
- CONTROL D'ABSÈNCIES
- TRAMITACIÓ DE SOL·LICITUDS DE LLICÈNCIES I VACANCES
- BEQUES D'ESTUDI I LLIBRES
- ALTRES PRESTACIONS
- DESPESES

#### SERVEI DE PREVENCIÓ DE RISCS LABORALS





## PLANTILLA ORGÀNICA 2006

**FUNCIONARIS DE CARRERA**  
**Habilitació nacional**

<i>Denominació de la plaça</i>	<i>Nbre. de llocs de feina</i>	<i>Grup</i>
<b>Total</b>	<b>5</b>	
Secretari	1	A
Vicesecretari	1	A
Interventor	1	A
Viceinterventor	1	A
Tresorer	1	A

**Administració general**

<i>Denominació de la plaça</i>	<i>Nbre. de llocs de feina</i>	<i>Grup</i>
<b>Total</b>	<b>573</b>	
Tècnic d'administració general	45	A
Administratiu	175	C
Auxiliar d'administració general	309	D
Subaltern	44	E

**Administració especial**  
**Tècnics**

<i>Denominació de la plaça</i>	<i>Nbre. de llocs de feina</i>	<i>Grup</i>
<b>Total</b>	<b>296</b>	
TAE sup. arqueòleg	1	A
TAE sup. arquitecte	16	A
TAE sup. arxiver bibliotecari	1	A
TAE sup. assessor lingüístic	3	A
TAE sup. biòleg	1	A
TAE sup. coordinador de biblioteca	1	A
TAE sup. cronista	1	A
TAE sup. ciències de la informació	1	A
TAE sup. dret	1	A
TAE sup. economista	5	A
TAE sup. enginyer de camins, canals i ports	4	A
TAE sup. enginyer industrial	6	A
TAE sup. inspector químicofarmacèutic	1	A
TAE sup. lletrat assessor	6	A
TAE sup. metge	1	A
TAE sup. metge prevenció	1	A
TAE sup. pedagog	4	A
TAE sup. psicòleg	18	A
TAE sup. psicòleg expert ciències socials	1	A
TAE sup. químic	3	A
TAE sup. veterinari	3	A
TAE universitari superior	3	A
Director de banda de música	1	A
Subdirector de banda de música	1	A
Professor músic	45	A
TAE mitjà ajudant de biblioteca	7	B
TAE mitjà arquitecte tècnic	27	B
TAE mitjà conservador i restaurador bens culturals	1	B
TAE mitjà coordinador teatres municipals	1	B
TAE mitjà diplomata en EGB	4	B
TAE mitjà empresarials	2	B
TAE mitjà enginyer tècnic agrícola	4	B
TAE mitjà enginyer tècnic industrial	10	B
TAE mitjà ETOP	9	B
TAE mitjà gestor exposicions	1	B
TAE mitjà infermeria	1	B
TAE mitjà diplomata informàtica	2	B
TAE mitjà relacions laborals	2	B

<i>Denominació de la plaça</i>	<i>Nbre. de llocs de feina</i>	<i>Grup</i>
TAE mitjà restaurador	1	B
TAE mitjà seguretat laboral	2	B
TAE mitjà tècnic animador sociocultural	7	B
TAE mitjà topògraf	2	B
TAE mitjà treballador social	52	B
Delineant	31	C
Tècnic mitjà prevenció	1	C

### Administració especial - Serveis especials Comeses especials

<i>Denominació de la plaça</i>	<i>Nbre. de llocs de feina</i>	<i>Grup</i>
<b>Total</b>	<b>142</b>	
Tècnic de manteniment	1	C
Auxiliar de biblioteca	29	C
Auxiliar d'arxiu	4	C
Operador informàtic	5	C
Educador de medi obert	14	C
Animador sociocultural	2	C
Ajudant d'espectacles	2	C
Operador de pantalla	3	C
Ajudant de laboratori	1	C
Ajudant d'obres	8	C
Intèrpret informador	11	C
Auxiliar intèrpret	1	D
Treballador familiar	13	D
Majordom	1	D
Submajordom	2	D
Inspector (consum)	10	D
Zelador d'obres	12	D
Professor de doma i muntada	1	D
Auxiliar de laboratori	3	D
Coord. neteja de centres escolars i municipals	1	D
Notificador	16	D
Auxiliar d'inspecció padronal	2	D

### Serveis especials Policia Local (inclou el personal policíac en 2a activitat)

<i>Denominació de la plaça</i>	<i>Nbre. de llocs de feina</i>	<i>Grup</i>
<b>Total</b>	<b>902</b>	
Intendent	1	A
Comissari	4	A
Major	5	B
Inspector	7	C
Subinspector	20	C
Oficial	79	D
Policia local	748	D
Policia local turístic	38	D

### Serveis especials d'extinció d'incendis

<i>Denominació de la plaça</i>	<i>Nbre. de llocs de feina</i>	<i>Grup</i>
<b>Total de serveis especials d'extinció d'incendis</b>	<b>253</b>	
Oficial	3	A
Oficial (TAE mitjà)	2	B
Suboficial	3	C
Sergent	9	C
Caporal	28	D
Bomber	208	D

### Escala d'administració especial - Subescala de serveis especials Classe d'oficis diversos

Denominació de la plaça		Nbre. de llocs de feina	Grup
<b>Total</b>		<b>172</b>	
Encarregat		10	C
Oficial		71	D
Oficial d'oficis	17		
Oficial oficis (avifauna)	1		
Oficial conductor	13		
Oficial llanterner	2		
Oficial mecànic	2		
Oficial picapedrer	7		
Oficial picapedrer festes	6		
Oficial electricista	9		
Oficial jardiner	13		
Oficial ferrer	1		
Xofer		8	D
Magatzemer		1	D
Mestre		8	D
Ajudant		74	E

### FUNCIONARIS D'OCUPACIÓ EVENTUAL

Denominació de la plaça		Nbre. de llocs de feina
<b>Total</b>		<b>47</b>
Assessor		11
Director		19
Coordinador		10
Secretaria		7

### RESUM DE LA PLANTILLA ORGÀNICA

Lloc de feina		Nre.
<b>Funcionaris de carrera</b>		<b>2.343</b>
Habilitació nacional		5
Escala d'administració general		573
Escala d'administració especial		1.765
Tècnics	296	
Serveis especials - comeses especials	142	
Serveis especials - policia local	902	
Serveis especials - extinció d'incendis	253	
Serveis especials - oficis diversos	172	
<b>Funcionaris d'ocupació eventual</b>		<b>47</b>
<b>Total de la plantilla orgànica de 2006</b>		<b>2.390</b>
<b>% respecte de la plantilla de 2005</b>		<b>2,35</b>

### EVOLUCIÓ DE LA PLANTILLA ORGÀNICA MUNICIPAL

Plantilla Any	Aprovació definitiva	Funcionaris de carrera	Personal laboral	Funcionaris eventuais	Total	Evolució %
1991	26.03.91	1.723	363	20	2.106	100,00
1992	20.02.92	1.858	362	22	2.242	106,46
1993	01.05.93	1.856	299	20	2.175	103,28
1994	19.03.94	1.817	275	17	2.109	100,14
1995	26.01.95	1.822	271	17	2.110	100,19
1996	30.01.96	1.833	265	15	2.113	100,33
1997	31.10.96	1.842	259	15	2.116	100,47
1998	23.12.97	2.141	-	17	2.158	102,47
1999	10.12.98	2.138	-	16	2.154	102,28
2000	29.12.99	2.158	-	38	2.196	104,27
2001	21.12.00	2.200	-	39	2.239	106,32
2002	28.12.01	2.172	-	38	2.210	104,94
2003	20.12.02	2.223	-	40	2.263	107,45
2004	23.12.03	2.246	-	36	2.282	108,36
2005	23.12.04	2.289	-	46	2.335	110,88
2006	22.12.05	2.343	-	47	2.390	113,48

## OPOSICIONS I CONCURSOS

**OFERTA PÚBLICA D'OCUPACIÓ 2006**  
**FUNCIONARIS DE CARRERA**  
**CONVOCATÒRIES DE PROVES SELECTIVES**

	<i>Nombre de places</i>	<i>%06/05</i>
<b>Accés lliure (10 processos selectius)</b>	<b>33</b>	<b>-50</b>
Auxiliar administratiu	12	
Notificador	1	
Professor músic clarinet	2	
Professor músic saxofon	1	
TAEM tècnic superior en prevenció	1	
Enginyer de camins	1	
Psicòleg qualitat	1	
Psicòleg sanitat	1	
Tècnic d'administració general	4	
Treballador social	9	
<b>Promoció interna (4 processos selectius)</b>	<b>22</b>	<b>-12</b>
Auxiliar administratiu	12	
Administratiu	8	
Ajudant de biblioteca	1	
Tècnic M. Empresarials	1	
<b>Proves selectives per a interinatges (2 processos selectius)</b>	<b>4</b>	<b>100</b>
Professor músic fagot	1	
Professor músic oboè	1	
Professor músic trompa	1	
Professor músic trompeta	1	
<b>Reclassificació de places (4 processos selectius)</b>	<b>34</b>	<b>17,24</b>
Administratiu	15	
Ajudant de biblioteca	1	
Auxiliar d'arxiu	4	
Educador de medi obert	14	
<b>Provisió de llocs de feina (2 processos selectius)</b>	<b>28</b>	<b>3,57</b>
Concurs de caps	21	
Lliure designació	7	

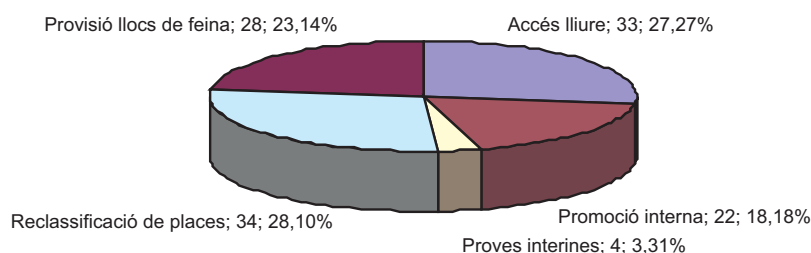

**NOMENAMENTS DE PERSONAL**

	<i>Nombre de places</i>	<i>% 06/05</i>
<b>Personal fix</b>	<b>115</b>	<b>422,72</b>

Personal que ha estat nomenat l'any 2006 provinent tant de proves sede classe convocades l'any 2005 i resoltes l'any 2006, com de les convocades i resoltes l'any 2006:

	<i>Nombre de places</i>	<i>% 06/05</i>
<b>Accés lliure</b>	<b>49</b>	<b>226,66</b>
Auxiliar	23	
Bomber	15	
Professor músic bombardí	1	
Professor músic clarinet	1	
Tècnic d'administració general	2	
Tècnic d'administració general	2	
Tècnic mitjà gestió d'exposicions	1	

		Nombre de places	% 06/05
Subaltern	6		
<b>Promoció externa</b>		<b>13</b>	
Inspector PL.	2		
Oficial PL.	7		
Sergent PL.	4		
<b>Promoció interna</b>		<b>14</b>	<b>100</b>
Auxiliar d'administració general	2		
Inspector PL	2		
Oficial PL.	7		
Sergent PL.	3		
<b>Reclassificació de places</b>		<b>39</b>	
Administratiu	35		
Auxiliar d'arxiu	4		
<b>Funcionaris interins</b>		<b>236</b>	<b>18</b>
Polícia local turística	36		
Polícia local	60		
Per cobrir una comissió de serveis	9		
Per cobrir una vacant	27		
Per fer el curs de policia	24		
Auxiliar d'administració general	108		
Per cobrir llicències per maternitat	6		
Per cobrir una excedència per maternitat	1		
Per cobrir comissions de serveis	53		
Per suplir destinacions temporals	4		
Per suplir baixes per malaltia	4		
Per suplir llicència discrecional	1		
Per suplir necessitats del servei	2		
Per cobrir vacants	37		
Auxiliar de biblioteca	3		
Per suplir una excedència	1		
Per suplir una llicència per maternitat	1		
Per suplir una destinació temporal	1		
Professor músic bombardí	1		
Professor músic clarinet	1		
Professor músic fagot	2		
Professor músic trompeta fiscorn	1		
Professor músic trompeta	1		
Professor músic oboè	1		
Psicòleg	1		
Per cobrir una vacant	1		
Subalterns	2		
Per cobrir una vacant	2		
Ajudant d'oficis	2		
Per cobrir una comissió de serveis	2		
Per cobrir una vacant	1		
Treballadors socials	8		
Per cobrir llicències per maternitat	1		
Per cobrir vacants	6		
Per cobrir comissions de serveis	1		
Tècnic animador sociocultural	1		
Per cobrir comissions de serveis	1		
Arquitecte tècnic	2		
Per cobrir llicències per maternitat	2		
Intèrpret informador	1		
Tècnic animador sociocultural	2		
Enginyer tècnic en obres públiques	1		
Per cobrir una comissió de serveis	1		
Enginyer industrial	1		
Enginyer tècnic industrial	2		
Per cobrir una vacant	1		
Per cobrir una llicència per maternitat	1		
Bombers en pràctiques	11		
TAE economista	2		
Per cobrir vacants	2		
Treballador familiar	1		

		Nombre de places	% 06/05
Per cobrir vacants	1		
Zelador d'obres		2	
Per cobrir una comissió de serveis	1		
Per cobrir una llicència per maternitat	1		
<b>Personal laboral</b>		<b>64</b>	<b>6,25</b>
Treballador social	15		
Auxiliar administratiu	40		
Educador de medi obert	1		
Oficial 1a	1		
Psicòleg	1		
Tècnic superior	1		
Enginyer tècnic industrial	1		
Operador informàtic	1		
TAE mitjà	3		
<b>Comissions de serveis</b>		<b>129</b>	<b>20,56</b>
Auxiliar administratiu per ocupar el càrrec d'administratiu	38		
Per suplir destinacions temporals	1		
Per cobrir llicències per maternitat	1		
Per cobrir comissions de serveis	23		
Per suplir excedències per maternitat	2		
Per cobrir vacants	10		
Per raons d'urgència	1		
Ajudant d'oficis per ocupar el càrrec d'oficial d'oficis	10		
Auxiliar de biblioteca per ocupar el càrrec d'ajudant de biblioteca	1		
Oficial de la PL per ocupar el càrrec de subinspector de la PL	15		
Inspector de la PL per ocupar el càrrec de major de la PL	2		
Subinspector de la PL per ocupar el càrrec d'inspector de la PL	6		
Policia local per ocupar el càrrec d'oficial de la PL	47		
Bomber per ocupar el càrrec de caporal de Bombers	2		
Administratiu per ocupar el càrrec de tècnic d'administració general	2		
Animador sociocultural per ocupar el càrrec de tècnic animador sociocultural	1		
Oficial d'oficis per ocupar el càrrec de xofer	2		
Sergent de Bombers per ocupar el càrrec de suboficial dels Bombers	1		
Operari per ocupar el càrrec d'ajudant d'oficis	1		
Auxiliar de laboratori per ocupar el càrrec d'ajudant de laboratori	1		
Administratiu cap de secció per ocupar el càrrec de TAE superior	1		
<b>Funcionaris d'ocupació</b>		<b>4</b>	
Assessor de districte	2		
Secretari de grup municipal	2		
<b>Òrgans directius</b>			
Director general d'Arts Plàstiques			
Director general de Cultura			
Director general de Joventut			
Director general d'Educació			
Director General d'Esports			

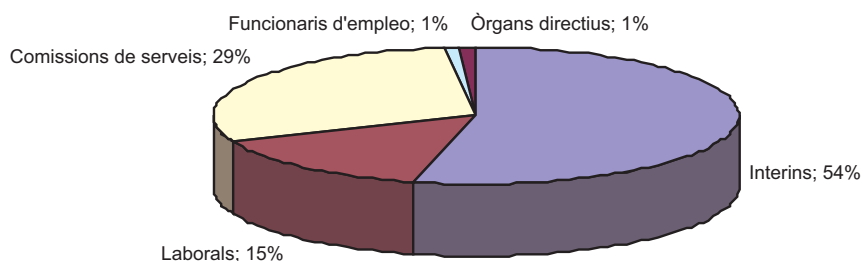

## FORMACIÓ DE PERSONAL

## PLA DE FORMACIÓ ORDINÀRIA

		% 06/05
Accions formatives	49	-26,86
Participants	739	-31,44
Mitjana de participants per acció formativa	15,08	-6,27
Hores de classe dels cursos	1.274	16,55
Mitjana general de durada dels cursos	26	59,41
Hores de classe totals	18.154	6,68
Mitjana total d'hores per acció formativa	370,49	45,86

## Distribució de les accions formatives per àrees temàtiques

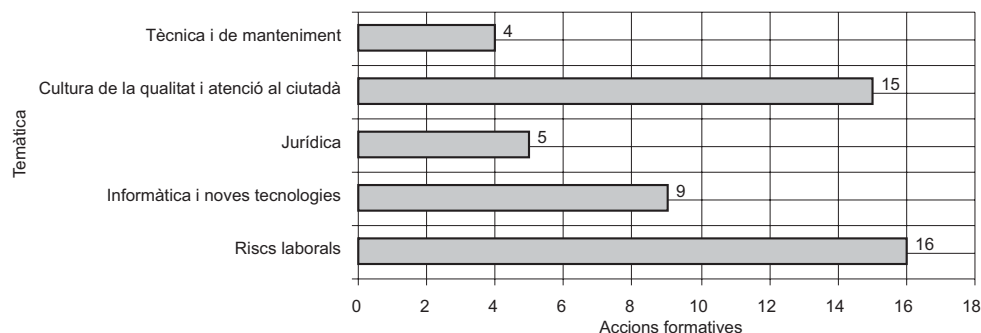

## Distribució del nre. d'alumnes per àrees temàtiques

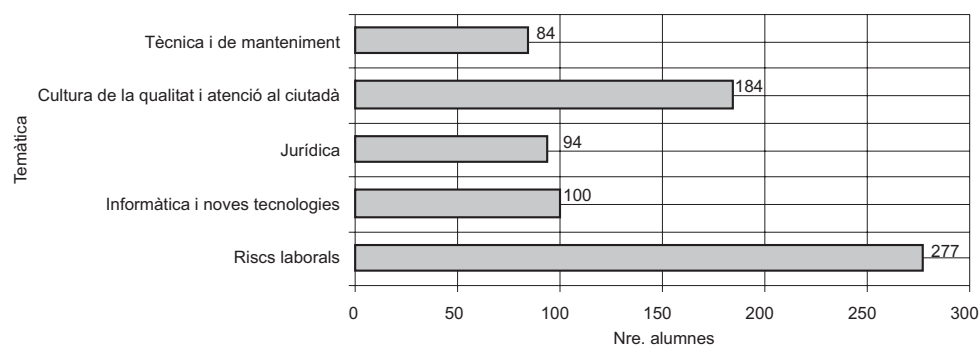

## PLA DE FORMACIÓ CONTÍNUA

		% 06/05
Accions formatives	15	-6,25
Participants	273	-12,77
Mitjana de participants per acció formativa	18,20	-6,95
Hores de classe dels cursos	370	2,20
Mitjana general de durada dels cursos	24,67	9,01
Hores de classe totals	7.360	-2,01
Mitjana total d'hores per acció formativa	490,67	4,52

## Distribució d'accions formatives per àrees temàtiques

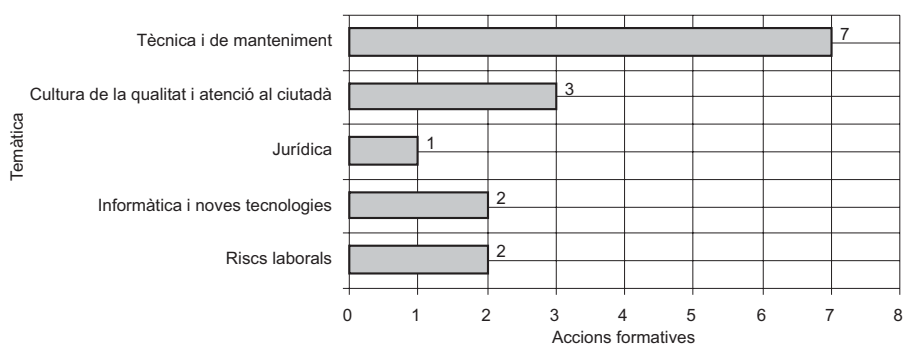

**Distribució del nre. d'alumnes per àrees temàtiques**

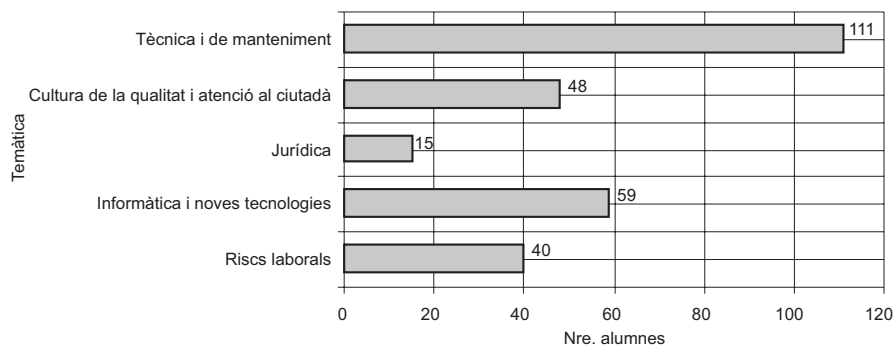

**PLA DE FORMACIÓ EXTERNA**

		% 06/05
Accions formatives	4	-55,55
Participants	211	257,62
Mitjana de participants per acció formativa	52,75	704,11
Hores lectives dels cursos	240	-55,55
Mitjana general de durada dels cursos	60	-
Hores lectives totals	12.660	580,64
Mitjana total d'hores per acció formativa	3.165	1.431,42

**Distribució de les accions formatives per àrees temàtiques**

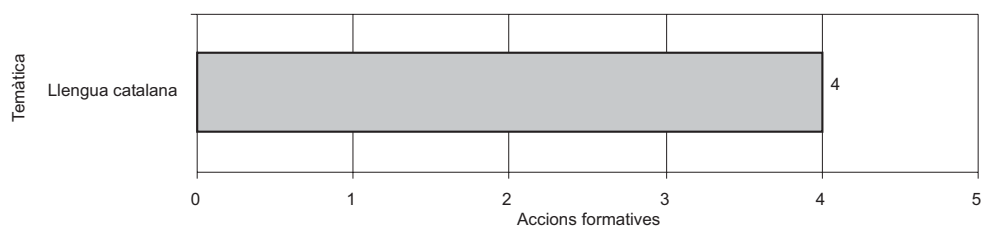

**Distribució del nre. d'alumnes per àrees temàtiques**

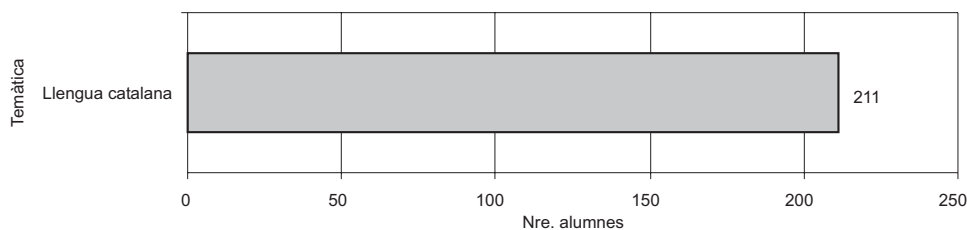

**SERVEIS SOCIOASSISTENCIALS**

**ASSISTÈNCIA SANITÀRIA, QUIRÚRGICA I HOSPITALÀRIA (ASISA)**

	Funcionaris	Membres de la corporació	Total	% 06/05
Titulars	1.412	27	1.439	-2,44
Beneficiaris	2.115	28	2.143	-1,11
<b>Total de persones assegurades</b>	<b>3.527</b>	<b>55</b>	<b>3.582</b>	<b>-1,65</b>

Despeses	Funcionaris	Membres de la corporació	Total	% 06/05
	1.316.993,97	22.125,77	1.339.119,74	-28

Moviments	Titulars			Beneficiaris			Total moviments	% 06/05
	Funcionaris	Membres corp.	Total	Funcionaris	Membres corp.	Total		
Altes	9	2	11	50	1	51	62	1,64%
Baixes	44	3	47	70	5	75	122	22%



**SERVEI FARMACÈUTIC**

Facturació mensual de novembre 2006 a juliol de 2006: 351.270,4 € (% 05/06: -25,74)

Es revisen mensualment les receptes que el Col·legi Oficial de Farmacèutics de les Illes Balears trameta a l'Ajuntament perquè n'aboni la diferència.

**AJUDES MÈDIQUES**

	Total	%06/05
Sol·licitades	3.075	6,77
Denegades	148	-5,12
Concedides	2.363	-2,75
Despeses (€)	304.931.51	-1,89

**ASSEGURANÇA DE VIDA I D'ACCIDENTS (PREVISIÓ BALEAR)**

Persones assegurades	Altes	Baixes	Canvis beneficiari	Primes emeses i abonades
Funcionaris	56	47	..	
Personal laboral	0	1	..	
Membres de la corporació	2	3	..	
<b>Total</b>	<b>58</b>	<b>51</b>	<b>8</b>	<b>136.947,17 €</b>
<b>% 05/06:</b>	<b>45</b>	<b>45,71</b>	<b>-33,33</b>	<b>-9,20</b>

Sinistres	Expedients tramitats	Funcionaris	Laborals
Invalidesa absoluta	4	4	0
Invalidesa permanent	3	3	0
Defuncions	5	5	0
<b>Total</b>	<b>12</b>	<b>12</b>	<b>0</b>
<b>% 05/06</b>	<b>140</b>	<b>140</b>	<b>-</b>

**CONTROL D'ABSÈNCIES**

Justificacions d'absència/indisposicions	4.284
<b>Total</b>	<b>4284</b>
<b>% 05/06:-3,25</b>	

**Control d'horari: 61**

Sol·licituds de prolongació de jornada (amb justificació prèvia)
Sol·licituds de reducció o modificació de jornada per fills menors de 6 anys
Sol·licituds de recuperació de jornada habitual

**TRAMITACIÓ DE SOL·LICITUDS DE LLICÈNCIES I VACANCES**

Total d'empleats: 2.393

	Funcionaris i personal laboral	% 06/05
Llicències regulades en pacte	3.609	38,48
Justificant de llicències	3.098	46,96

Personal a controlar: 1211 (no inclou l'elaboració i tramitació de les sol·licituds dels policies locals i els bombers)

Llicències per assumptes propis	Nre. de persones	Nre. de llicències
Funcionaris, laborals, interins i contractats		5.236
<b>Total</b>		<b>5.236</b>
<b>%06/05: 3,07%</b>		
(Inclou dies de compensació 24 i 31 de desembre)		

Pla de vacances:	Nre. de sol·licituds
Funcionaris, laborals, interins i contractats	2.416
<b>Total de sol·licituds</b>	<b>2.416</b>
<b>%05/06: 9,12%</b>	

**BEQUES D'ESTUDIS I LLIBRES**

	<i>Sol·licitades</i>	<i>Denegades</i>	<i>Concedides</i>	<i>Despeses</i>
Funcionaris/laborals	239	26	230	45.540 €
<b>% 05/06</b>	<b>50,31</b>	<b>44,44</b>	<b>58,62</b>	<b>3,50</b>

**ALTRES PRESTACIONS**

<i>Prestacions a funcionaris</i>	<i>Nbre. d'expedients</i>
Jubilació forçosa	21
Jubilació voluntària anticipada	4
Jubilació a petició pròpia (cessament de la pròrroga de serveis més 65 anys)	2
Invalidesa permanent/absoluta	7
Expedients de defunció a petició dels beneficiaris	5
<b>Total</b>	<b>39</b>
<b>% 06/05: 30</b>	
Pròrroga servei actiu	3
<i>Prestacions a laborals</i>	
Jubilació a petició pròpia	0
Jubilació anticipada	1
Invalidesa permanent	0
<b>Total</b>	<b>1</b>
<b>Total jubilacions/defuncions</b>	<b>40</b>
<b>% 06/05: 29,03</b>	
Gratificació per jubilació anticipada de funcionaris (4 persones, a càrrec del Pressupost de 2006)	79.035 €
Gratificació per jubilació anticipada de laborals (1 persona)	11.407 €
<b>Total de gratificacions</b>	<b>90.442 €</b>
<b>% 05/06: 105,55</b>	

**DESPESES**

<i>Despeses de prestacions i control</i>	<i>2005</i>	<i>2006</i>	<i>% 05/06</i>
Assistència sanitària (ASISA)	1.859.938,06	1.33911,74	-28
Servei farmacèutic (nov.05/jul.06)	473.038,14	351.270,4	-25,74
Assegurança de vida/invalidesa (PREVISIÓ BALEAR)	150.822,92	136.947,17	-9,20
Ajudes mèdiques	310.798,92	304.931,51	-1,89
Beques d'estudis	43.999,94	45.540	3,5
Gratificació per jubilacions anticipades	44.000	90.442	105,55
<b>Total</b>	<b>2.882.597,98 €</b>	<b>2.268.250,82</b>	<b>-21,31</b>

**SERVEI DE PREVENCIÓ DE RISCS LABORALS****ÀREA DE MEDICINA DEL TREBALL DEL SERVEI DE PREVENCIÓ**

Personal: 1 metge del treball, 1 DUE d'empresa (fins el 22/01/06) i 1 administratiu de prevenció.

**Vigilància mèdica**

El Servei de Prevenció ha iniciat els reconeixements mèdics específics en funció dels riscos a què hom està exposat al seu lloc de treball.

<b>Reconeixements mèdics</b>	<b>799</b>	<b>43,70</b>
Amb mitjans propis del Servei de Prevenció	313	
Ingrés	199	
Periòdics	75	
Retorn IT	20	
Altres	19	
Amb centre mèdic concertat (periòdics)	457	
Manteniment	83	
Policia Locals	256	
Bombers	38	
Resta de funcionaris	109	
<b>Provés d'esforç</b>	<b>31</b>	<b>-29,54</b>

## Campanyes de vacunació

S'han realitzat diverses campanyes de vacunacions:

- HEPATITIS A; s'han administrat 16 dosis
- HEPATITIS B; s'han administrat 29 dosis
- HEPATITIS A+B; s'han administrat 31 dosis
- ANTITÍFICA; s'ha administrat 1 dosi
- TÈTANUS-DIFTÈRIA; s'han administrat 13 dosis
- VACUNACIÓ DE LA GRIP. En col·laboració amb l'Ib-Salut i Mútua Balear, i coincidint amb la campanya de vacunació antigripal que es fa a nivell autonòmic, es va fer una campanya de vacunació de la grip als col·lectiu de policies, bombers i altres funcionaris de risc. El Servei de Prevenció va administrar 117 dosis.

## Consultes mèdiques i primers auxilis

El Servei Mèdic ha fet 369 consultes mèdiques i 10 consultes d'infermeria.

S'han duit a terme 20 actuacions en primers auxilis a funcionaris i s'han atès 4 ciutadans aliens a l'Ajuntament.

Reposició de farmàcies: 121 peticions.

Es va col·laborar en la elaboració i la implantació del Pla d'emergències i evacuació de l'Ajuntament de Palma.

Es va iniciar un nou procés de captació de funcionaris interessats a formar part dels equips de primers auxili.

## Formació i promoció de la salut

Es varen dur a terme 13 sessions de reciclatge sobre prevenció de riscos laborals a l'Escola de Policia (290 assistents).

Va continuar la implantació de la declaració institucional de l'Ajuntament "Espai lliure de fums". Participació als actes organitzats per l'Ajuntament en commemoració del Dia Mundial sense Tabac.

Es varen realitzar 2 tallers de deshabitació tabàquica, amb una participació de 30 funcionaris. Resultat: 7 funcionaris abstinents al mes del tractament. Intervencions motivacionals als fumadors detectats als reconeixements mèdics.

Es manté la campanya d'educació per a la salut i s'informa dels riscos i consells d'higiene alimentària per disminuir la incidència del colesterol i l'obesitat.

## Comitè de Seguretat i Salut

S'ha participat en una sessió extraordinària del Comitè de Seguretat de Salut, a on s'han tramès tots els informes que s'han requerit.

Es va participar a 4 reunions de la Comissió, delegada del CSS, sobre Equips de Protecció Individual (EPIS).

## Visat de farmàcia

La gestió del visat de farmàcia ha estat realitzada de forma conjunta pel metge supervisor d'IT i pel metge del treball del Servei de Prevenció de Riscos Laborals. Nombre de peticions de visat: 84.

## Gestió d'IT (incapacitat laboral, invalidesa permanent i canvis de lloc de treball)

El Servei Mèdic ha informat sobre les propostes d'invalidesa gestionades des de Recursos Humans.

S'ha col·laborat amb el metge responsable de la gestió de la IT per afavorir la reincorporació dels funcionaris al seu lloc de feina i amb millors condicions.

S'han emès informes sobre expedients de sol·licitud de canvi de lloc de treball per motius de salut.

## Altres

El metge del treball va participar com a ponent i organitzador del III Simposi Nacional de Seguretat i Salut en el Treball (Àvila), organitzat per l'Associació Espanyola d'Especialistes en Medicina del Treball, el maig de 2006. El metge del treball segueix com a coordinador de la Unitat Docent de Medicina del Treball - Illes Balears.



## CAPÍTOL III

### ESTRUCTURA ORGÀNICA

---

#### ESTRUCTURA ORGÀNICA 2006

- **BATLIA**
- **ÀREA DE TURISME, RELACIONS INSTITUCIONALS I PARTICIPACIÓ**
- **ÀREA D'URBANISME I COORDINACIÓ MUNICIPAL**
- **ÀREA D'HISENDA, ECONOMIA, INNOVACIÓ I RECURSOS HUMANS**
- **ÀREA DE MEDI AMBIENT, SANITAT I CONSUM, RÈGIM INTERIOR I SECRETARIA DE LA JUNTA DE GOVERN LOCAL**
- **ÀREA DE SEGURETAT CIUTADANA, TRÀNSIT I TRANSPORTS**
- **ÀREA DE VIVENDA I SERVEIS SOCIALS**
- **ÀREA D'INFRAESTRUCTURES**
- **ÀREA D'EDUCACIÓ, CULTURA, ESPORTS I JOVENTUT**



**BATLIA**

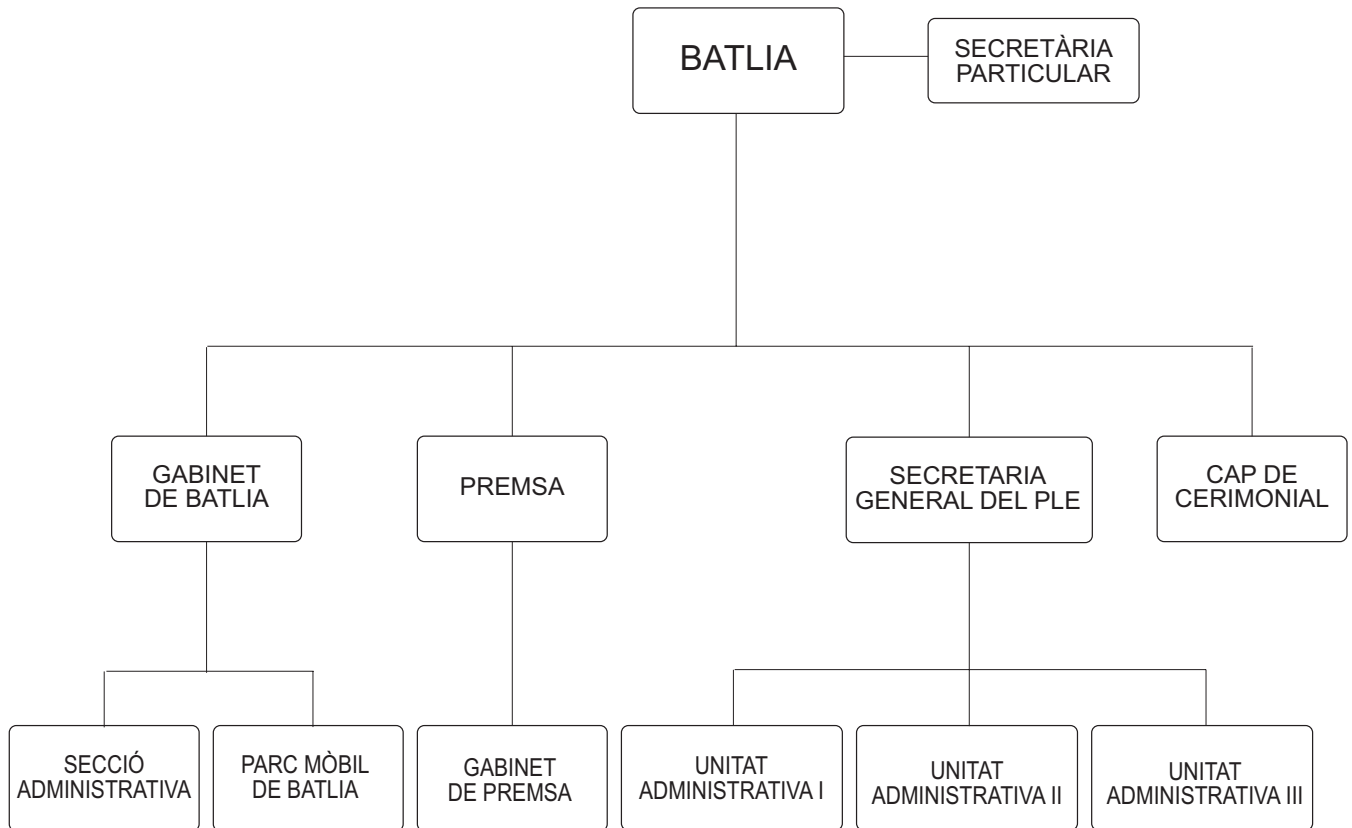

**ÀREA DE TURISME**

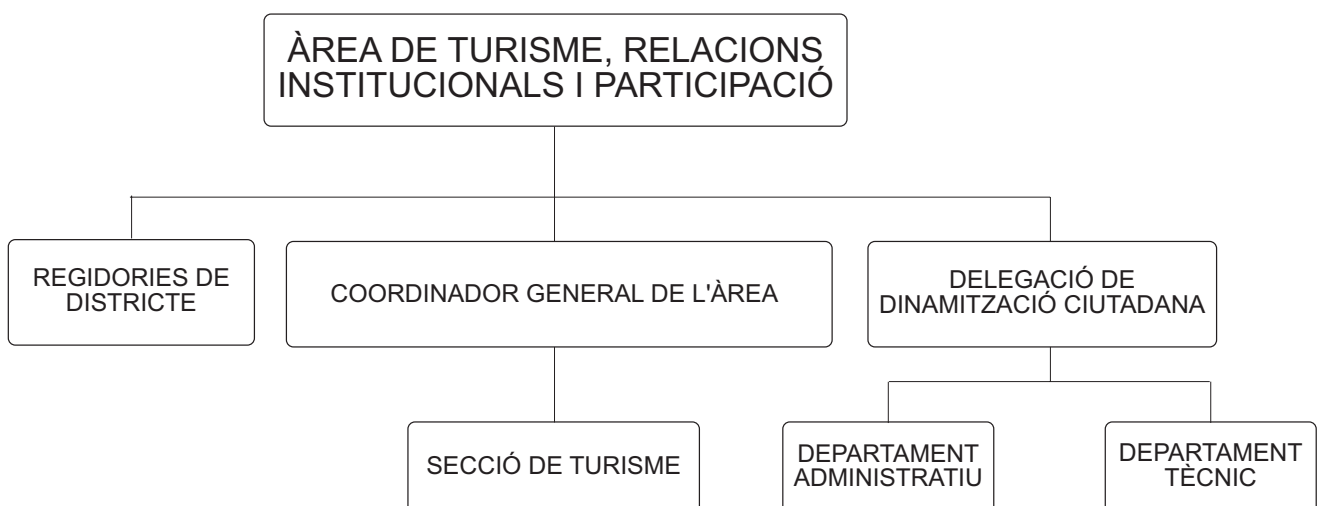

ÀREA D'URBANISME I COORDINACIÓ MUNICIPAL

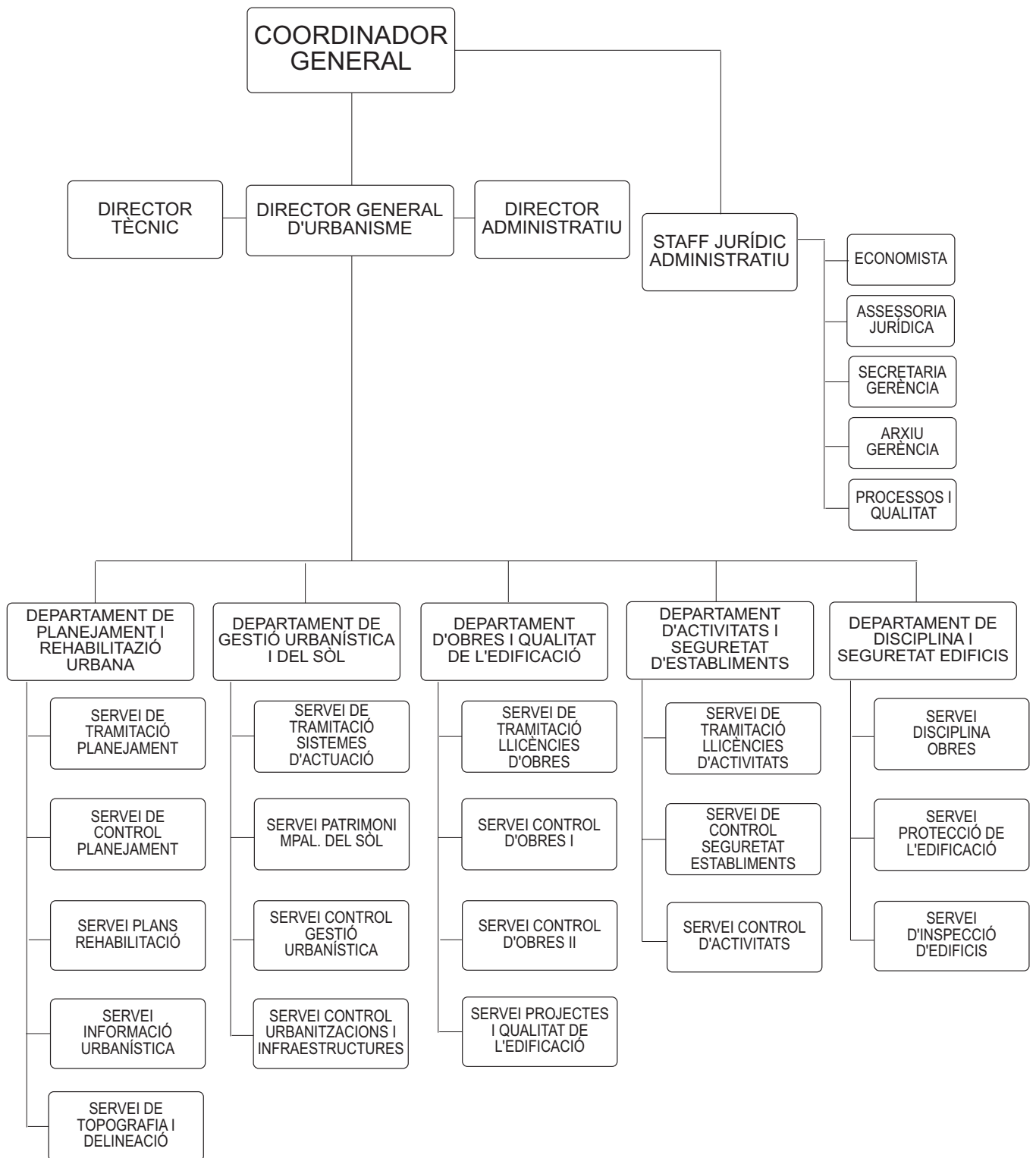

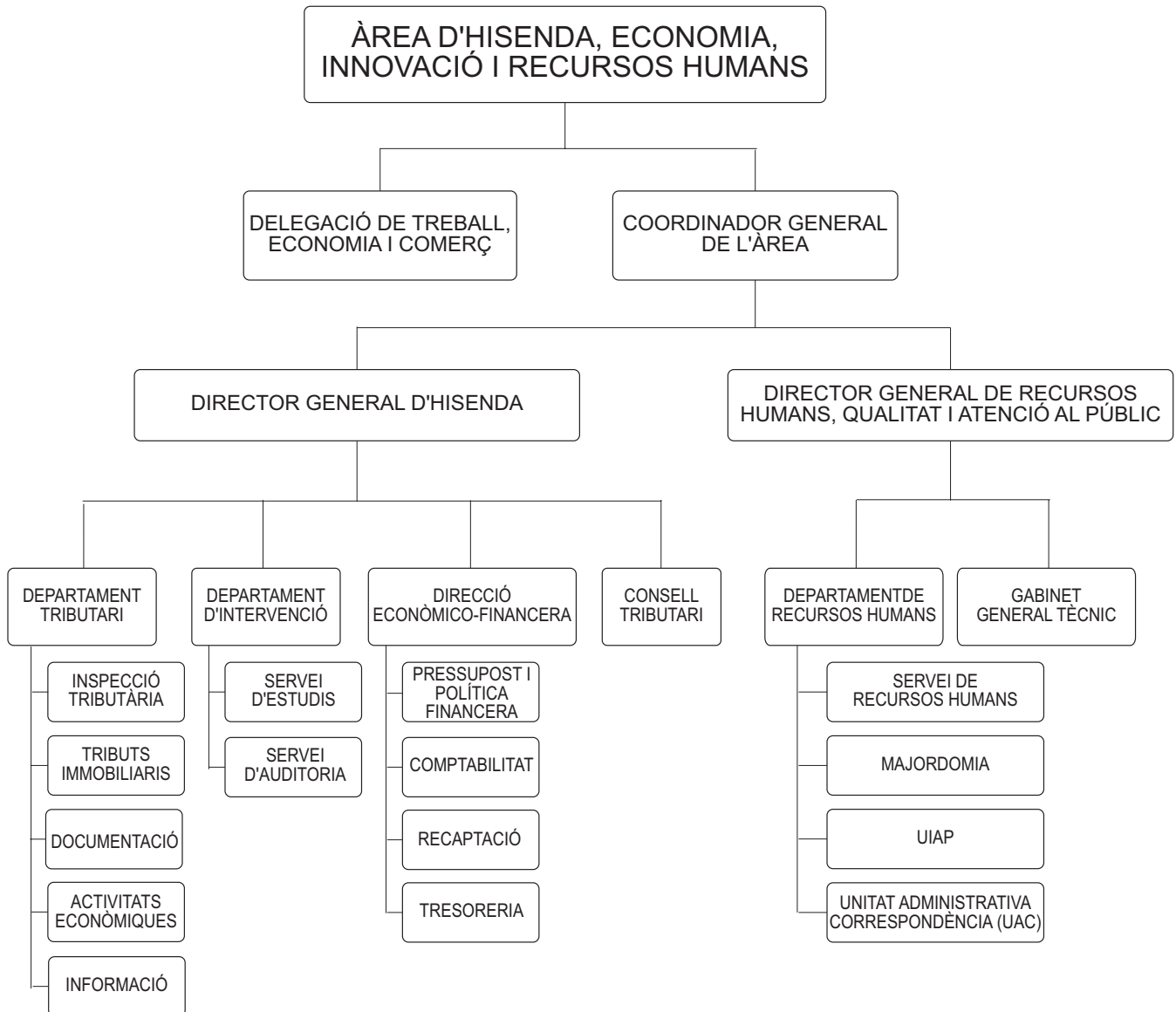

**ÀREA D'HISENDA, ECONOMIA, INNOVACIÓ I RECURSOS HUMANS**

**ÀREA DE MEDI AMBIENT, SANITAT I CONSUM, RÈGIM INTERIOR I SECRETARIA DE LA JUNTA DE GOVERN LOCAL**

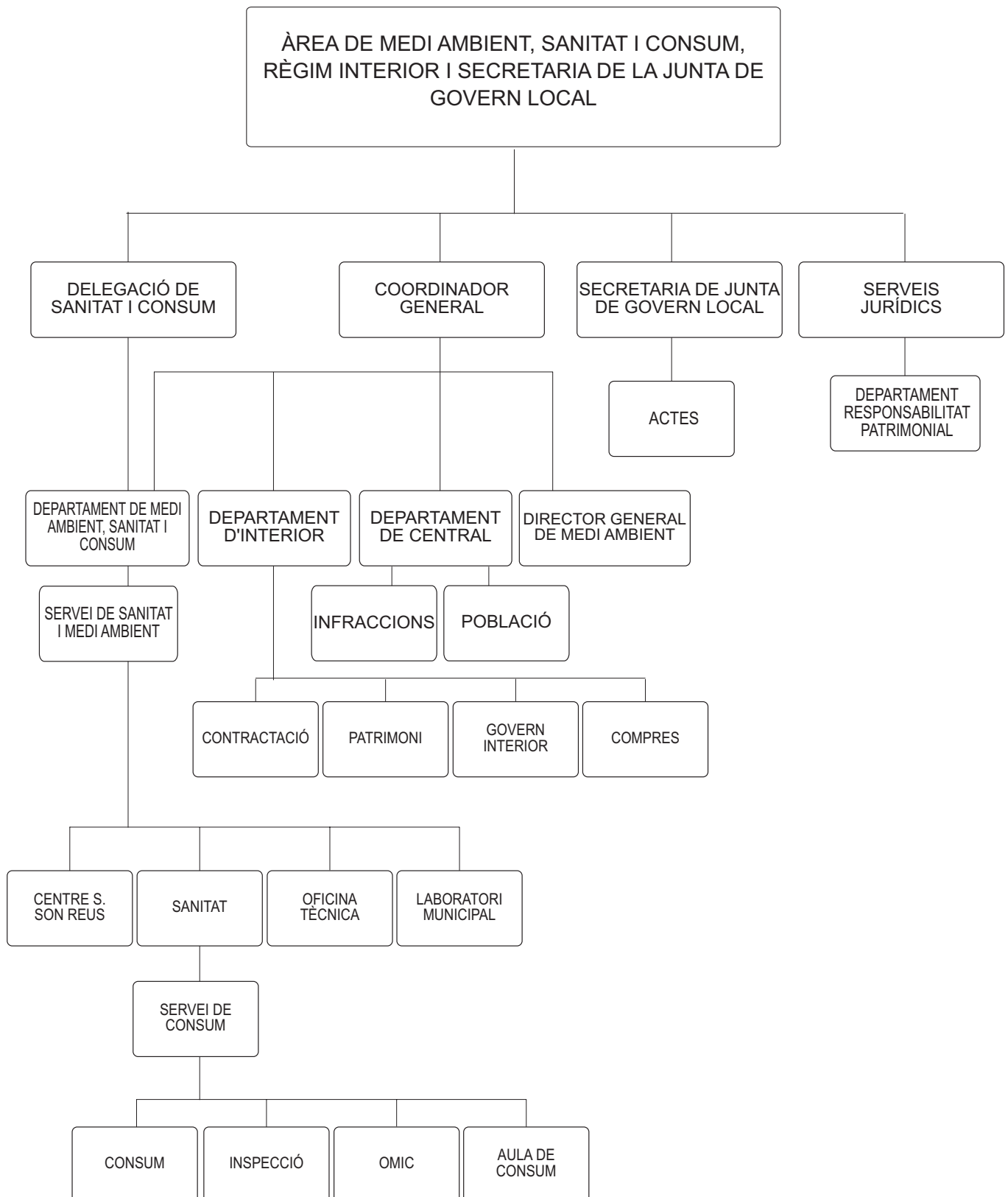

ÀREA DE SEGURETAT CIUTADANA, TRÀNSIT I TRANSPORTS

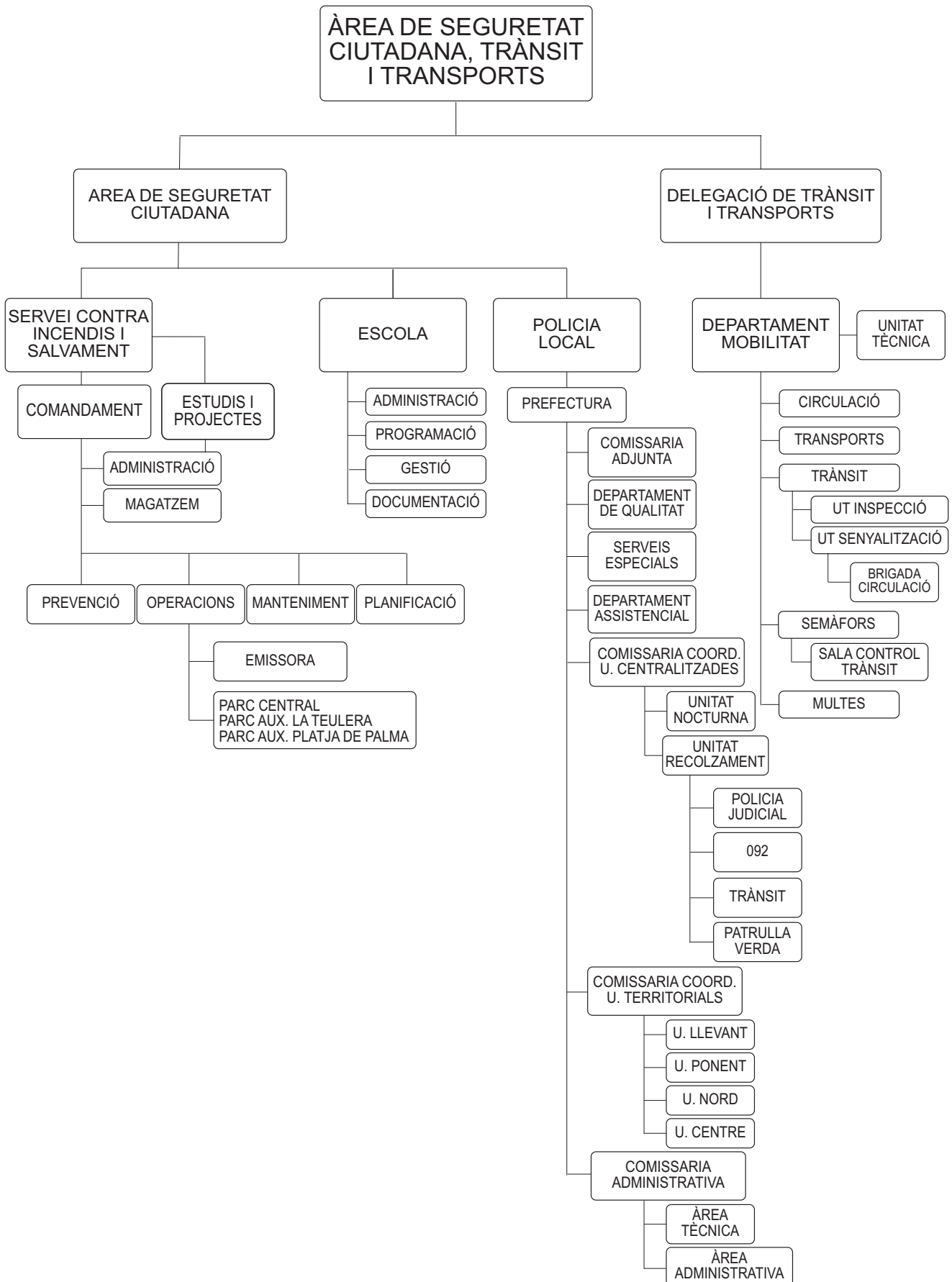

**ÀREA DE VIVENDA I SERVEIS SOCIALS**

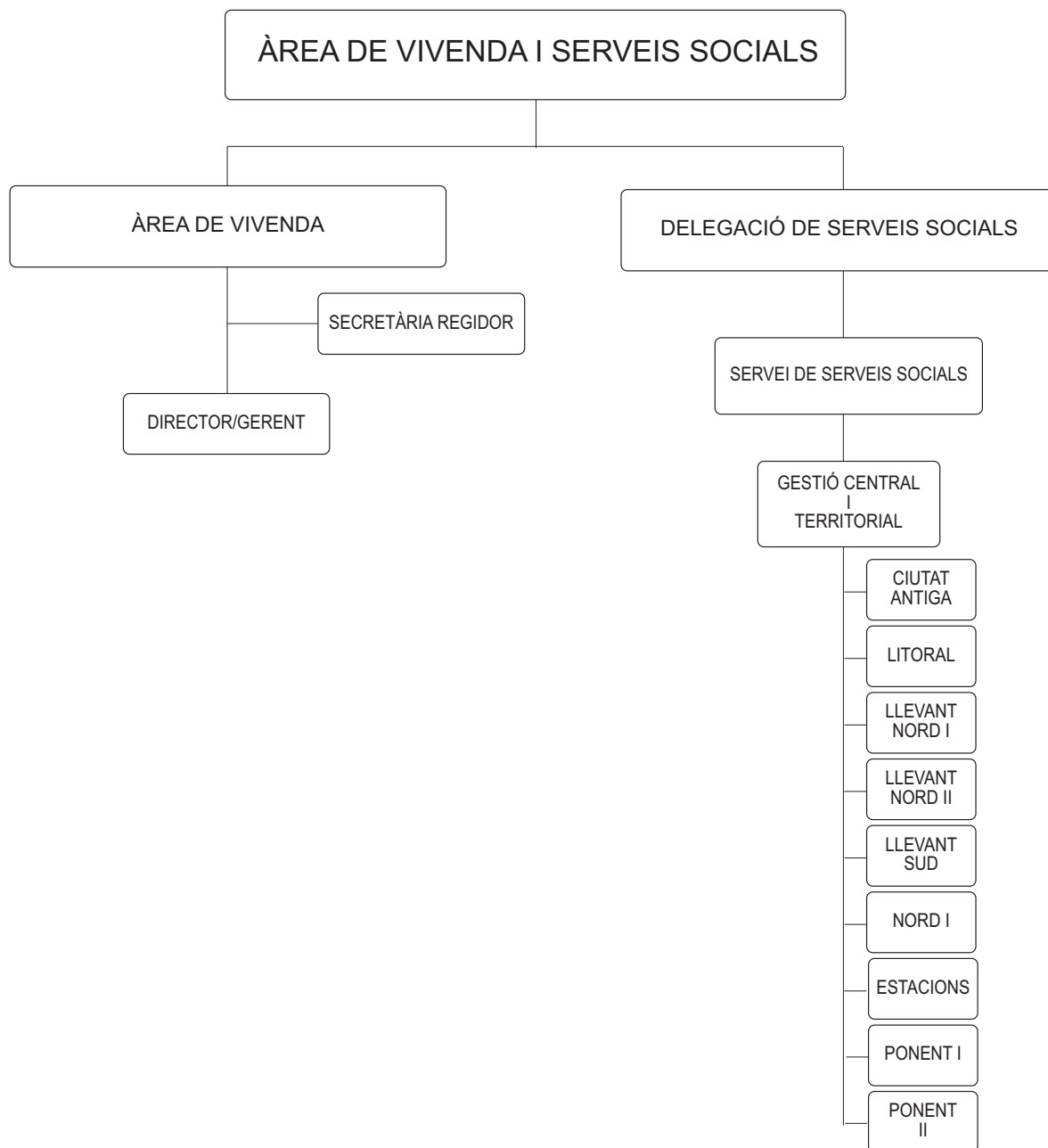

**ÀREA D'INFRAESTRUCTURES**

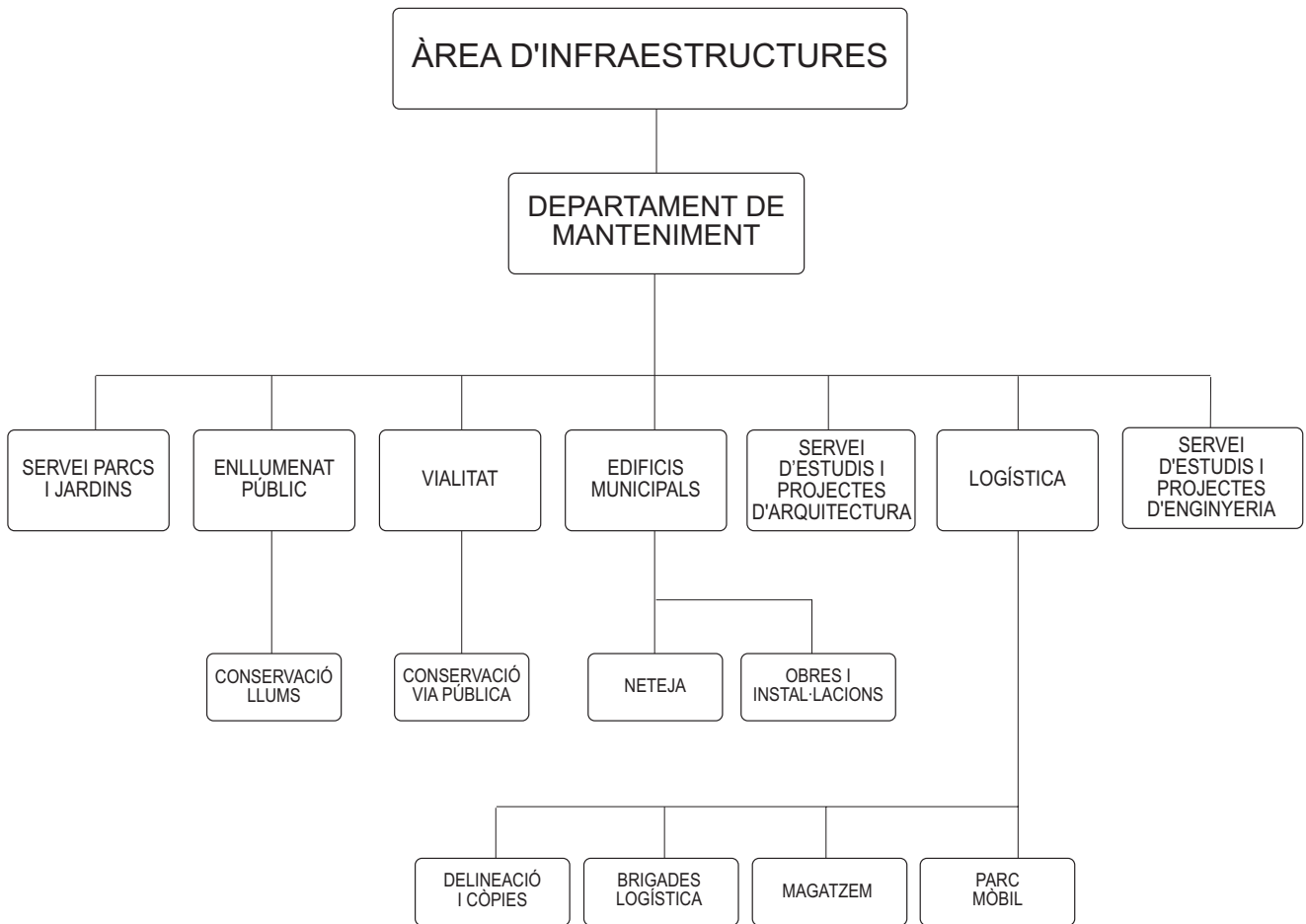

ÀREA D'EDUCACIÓ, CULTURA, ESPORTS I JOVENTUT

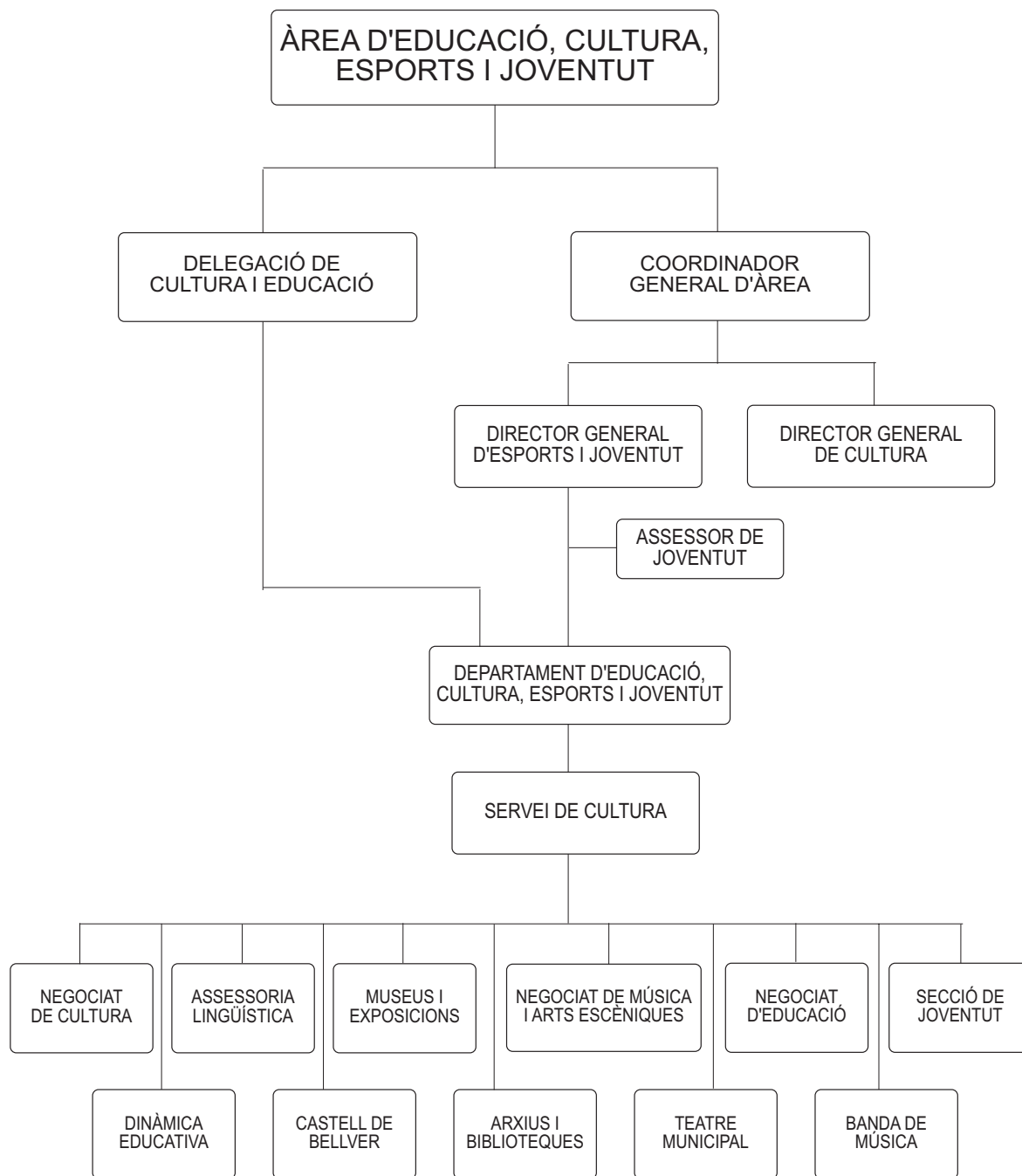

# TÍTOL TERCER

## SERVEIS DE COMPETÈNCIA MUNICIPAL

---

- I. PATRIMONI MUNICIPAL
- II. URBANISME
- III. SANITAT, SANEJAMENT I MEDI AMBIENT
- IV. CONSUM
- V. TRANSPORTS
- VI. EDUCACIÓ I CULTURA
- VII. JOVENTUT I ESPORTS
- VIII. ACCIÓ SOCIAL
- IX. PROTECCIÓ I SEGURETAT
- X. TURISME
- XI. SERVEIS JURÍDICS MUNICIPALS
- XII. RELACIONS AMB ENTITATS CIUTADANES
- XIII. ALTRES SERVEIS





## CAPÍTOL I

### PATRIMONI MUNICIPAL

---

---

#### PATRIMONI MUNICIPAL: INVENTARI



## PATRIMONI MUNICIPAL

## INVENTARI

	<i>Inventari a 01.01.06</i>	<i>Altes 2006</i>	<i>Baixes 2006</i>	<i>Total a 31.12.06</i>
<b>Immobles</b>	<b>307.827.992,54</b>	<b>29.506.306,29</b>	<b>2.630.664,38</b>	<b>334.703.634,45</b>
<i>Domini públic</i>	<i>273.310.967,07</i>	<i>27.002.971,64</i>	<i>630.153,97</i>	<i>299.683.784,74</i>
Edificis (inclou quioscs i cementeris)	73.918.456,84	1.267.894,07		75.186.350,91
Parcel·les/terrenys (inclou Son Reus)	75.518.503,72	1.173.656,44	630.153,97	76.062.006,19
Zones verdes	100.226.381,66	22.788.336,08		123.014.717,74
Zones esportives	23.647.624,85	1.773.085,05		25.420.709,90
<i>Patrimonials</i>	<i>34.517.025,47</i>	<i>2.503.334,65</i>	<i>2.000.510,41</i>	<i>35.019.849,71</i>
Edificis (inclou habitatges, locals i Teatre Mpal.)	5.275.904,32			5.275.904,32
PERI (es Puig de Sant Pere, sa Calatrava, es Jonquet i sa Gerreria)	22.079.484,83	475.778,70		22.555.263,53
Solars	7.161.636,32	2.027.555,95	2.000.510,41	7.188.681,86
<b>Béns mobles de caràcter historicoartístic o de considerable valor econòmic</b>	<b>953.913,83</b>	<b>271.956,00</b>	<b>-</b>	<b>953.913,83</b>
Pinacoteca, escultures i altres	-	-	-	-
<b>Valors mobiliaris</b>	<b>2.661.441,50</b>	<b>-</b>	<b>-</b>	<b>2.661.441,50</b>
<b>Vehicles</b>	<b>6.345.332,39</b>	<b>-</b>	<b>-</b>	<b>6.345.332,39</b>
<b>Semovents</b>	<b>23.161,20</b>	<b>-</b>	<b>-</b>	<b>23.161,20</b>
<b>Mobiliari</b>	<b>9.763.596,58</b>	<b>166.428,51</b>	<b>-</b>	<b>9.930.025,09</b>
<b>Béns revertibles</b>	<b>50.334,26</b>	<b>-</b>	<b>-</b>	<b>50.334,26</b>
<b>Total</b>	<b>327.625.772,3</b>	<b>29.944.690,80</b>	<b>2.630.664,38</b>	<b>354.667.841,43</b>
<b>%06/05</b>	<b>29,55</b>	<b>-60,76</b>	<b>66,18</b>	<b>8,25</b>

## Evolució del patrimoni municipal (anys 2000-2006)

TOTAL PATRIMONI

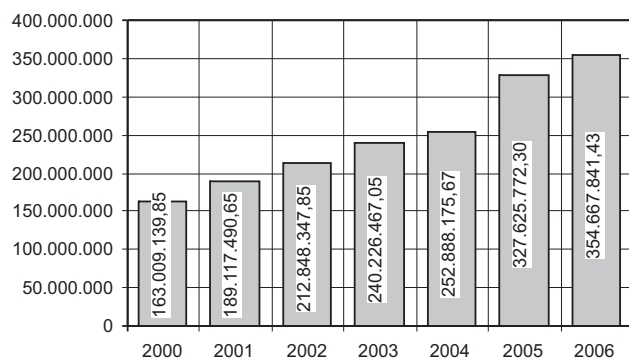

IMMOBLES

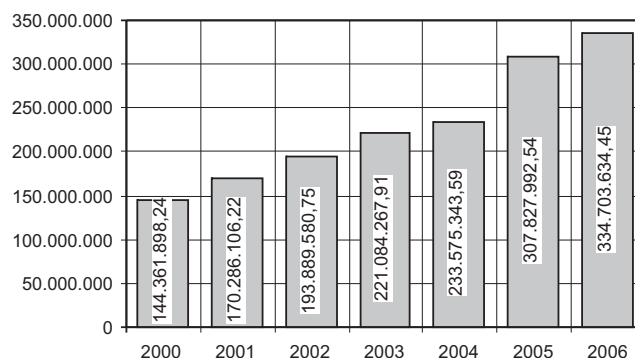

BÉNS MOBLES DE CARÀCTER HISTORICOARTÍSTIC

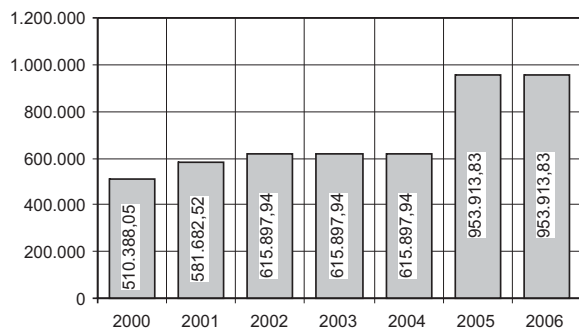

VALORS MOBILIARIS

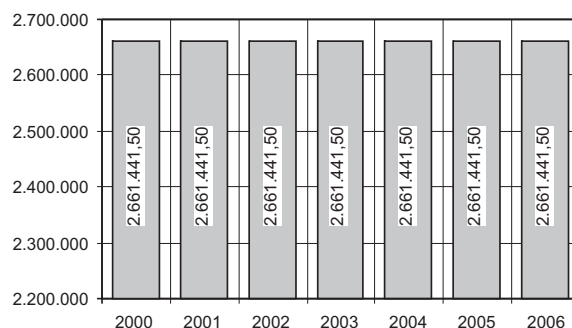

VEHICLES

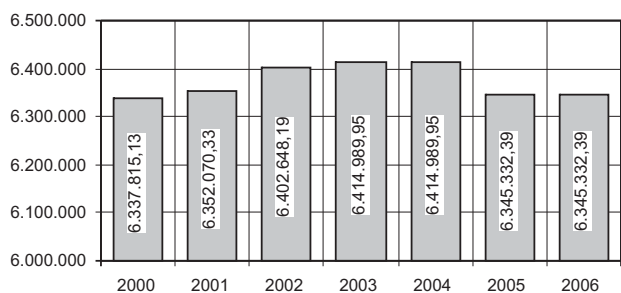

SEMOVENTS

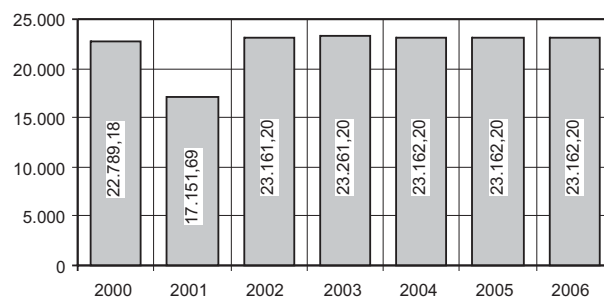

MOBILIARI

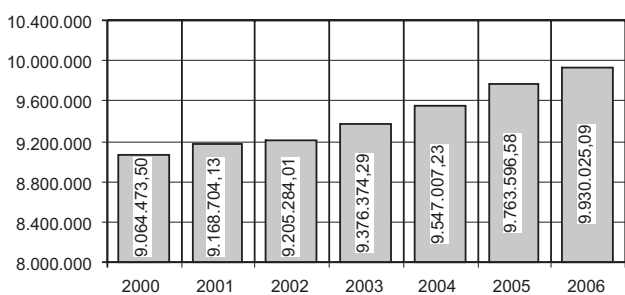

BÉNS REVERTIBLES

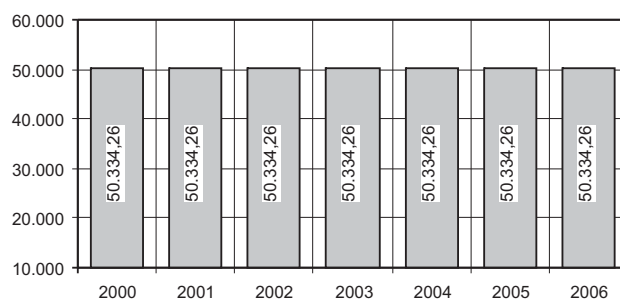

## CAPÍTOL II

### URBANISME

#### GERÈNCIA MUNICIPAL D'URBANISME

- PLANEJAMENT I REHABILITACIÓ URBANA
- GESTIÓ URBANÍSTICA I DEL SÒL
  - TRAMITACIONS DE SISTEMES D'ACTUACIÓ
  - PATRIMONI MUNICIPAL DEL SÒL
- OBRES I QUALITAT DE L'EDIFICACIÓ
- ACTIVITATS I SEGURETAT D'ESTABLIMENTS
  - SERVEI DE CONTROL I SEGURETAT D'ESTABLIMENTS
  - CONTROL D'ACTIVITATS
- DISCIPLINA URBANÍSTICA I SEGURETAT DELS EDIFICIS
  - INFRACCIONS I DENÚNCIES
- SERVEI D'INSPECCIÓ TÈCNICA D'EDIFICIS
- ASSESSORIA ECONÒMICA
- ARXIU DE LA GERÈNCIA D'URBANISME
- DEPARTAMENT DE QUALITAT

#### CONSORCI RIBA

#### EMPRESA MUNICIPAL D'OBRES I PROJECTES URBANS DE PALMA SA

- COMPTES ANUALS

#### DEPARTAMENT DE MANTENIMENT

- VIALITAT
- PARCS I JARDINS
- ENLLUMENAT PÚBLIC
- EDIFICIS MUNICIPALS
- CENTRES ESCOLARS
- ESTUDIS I PROJECTES D'ARQUITECTURA
- ESTUDIS I PROJECTES D'ENGINYERIA
- SERVEI DE LOGÍSTICA
- UNITAT ADMINISTRATIVA
- CONTRACTES MAJORS
- CONTRACTES MENORS
- DECRETS

#### INSTITUT MUNICIPAL COORDINACIÓ D'OBRES VIÀRIES

#### PATRONAT MUNICIPAL DE LA IL·LUMINACIÓ ORNAMENTAL

#### ÀREA DE MOBILITAT

#### PATRONAT MUNICIPAL DE L'HABITATGE

- MESURES DE FOMENT



## GERÈNCIA MUNICIPAL D'URBANISME

## PLANEJAMENT I REHABILITACIÓ URBANA

## Servei de Tramitació

## Registres

<b>Total de registres de sortida</b>	<b>2.242</b>	<b>Total de registres d'entrada</b>	<b>2.412</b>
Comunicacions d'acords a altres departaments	71	Sol·licituds d'informació	289
Sol·licitud d'informes a altres departaments	111		
Inserció d'anunci als diaris	40		
<b>Total de sortides internes</b>	<b>222</b>	<b>Total d'entrades internes</b>	<b>289</b>
Requeriment de pagament de taxes	9	Instàncies d'iniciació d'expedients	324
Notificacions de justificant de recepció de sol·licitud	97	Oficis i altres instàncies	71
Notificacions de deficiències	239	Recursos	4
Sol·licituds de publicació d'edictes al BOIB	87	Completa documentació	414
Sol·licituds d'informe a altres organismes	117	Al·legacions	995
Tramesa d'ampliació de documentació	176	Informes	315
Notificacions als propietaris afectats	251		
Notificacions d'acords al Consell de Gerència	242		
Notificacions d'acords a la Junta de Govern	458		
Notificacions d'acords al Ple	81		
Notificacions de decrets	46		
Respostes a al·legacions	.37		
Trasllat d'informes a altres departaments i particulars	135		
Comunicació d'acords al CIM/CIUM	17		
Diversos	28		
<b>Total de sortides externes</b>	<b>2.242</b>	<b>Total d'entrades externes</b>	<b>.2.127</b>

## Expedients

	<i>Iniciats</i>	<i>En tràmit</i>	<i>Aprovació inicial/altres</i>	<i>Aprovació provisional</i>	<i>Aprovació definitiva/altres</i>
<b>Modificacions del Pla general</b>	<b>17</b>	<b>83</b>	<b>23</b>	<b>3</b>	<b>6</b>
- Rectificacions d'errors materials del Pla general	2	3	1	0	1
- Plans especials no prevists al PGOU	0	4	0	0	1
- Plans especials prevists al PGOU	2	14	1	0	1
- Plans parcials	3	15	2	1	1
- Estudis de detall	18	44	13	0	20
- Parcel·lacions	110	216	0	0	52
- Alineacions	111	19	0	0	92
- Interès general	10	57	15	0	3
- Delimitacions d'unitats d'execució i canvi de sistemes	5	14	3	0	4
- Segregacions rústiques	5	14	4	0	3
- Diversos amb expedient	9	43	4	0	0
- Plans especials de zona de règim especial	0	49	1	1	0
<b>Totals</b>	<b>292</b>	<b>575</b>	<b>67</b>	<b>5</b>	<b>184</b>
<b>%06/05</b>	<b>17,26</b>	<b>41,97</b>	<b>19,64</b>	<b>-64,28</b>	<b>-17,85</b>

## Servei de Control de Planejament

<b>Total d'informes tècnics emesos</b>	<b>218</b>
- Modificacions del Pla general i rectificacions	43
- Plans especials no prevists al PGOU	4
- Programes d'actuació i plans parcials	10
- Estudis de detall	43
- Parcel·lacions	8
- Declaracions d'interès general	26
- Delimitacions d'unitats d'actuació	15
- Segregacions a sòl rústic	2
- Alineacions	-
- Diversos amb expedient	7
- Plans especials a sòl rústic	14
- Diversos sense expedient	46
<b>%06/05: -38,24</b>	

### Servei de Plans de Rehabilitació

Total d'informes emesos	111	Total de documents tècnics elaborats	12
Informes de modificació del PGOU	11	Doc. tècnics. Modificació del PGOU	3
Informes de correccions del PGOU	-	Doc. tècnics. Correccions del PGOU	3
Informes de plans especials	48	Doc. tècnics de plans especials	-
Informes d'estudis de detall	-	Doc. tècnics d'estudis de detall	-
Informes de modif. d'unitats d'execució	-	Doc. tècnics de modif. d'unitats d'execució	1
Informes de parcel·lacions	1	Doc. tècnics de parcel·lacions	1
Informes d'alineacions	8	Doc. tècnics d'alineacions	-
Altres informes	12	Memòries ambientals	3
Escrits diversos	31	Altres	1
<b>%06/05: -19,56</b>		<b>%06/05:-47,82</b>	

### Servei d'Informació Urbanística

Es fa especial menció al gran impuls que ha tingut el servei d'informació per INTERNET perquè s'ha completat l'escanejament de quasi tot el planejament d'ordenació vigent, i que ha possibilitat la seva disposició a la xarxa.

	Nre.	% 05/06
<b>1. Atenció directa al públic</b>		
1.1. Atenció ordinària	16.870	-21,7
1.2. Atenció telefònica	12.400	34,3
1.3. Correus electrònics enviats	2.828	76,6
1.4. Correus electrònics rebuts	3.445	78,1
<b>Total</b>	<b>35.543</b>	<b>8,89</b>
<b>2. WEB municipal</b>		
2.1. Visites a l'enllaç de Planejament.	82.156	
2.2. Accés a documents	8.872	
2.3. Descàrrega de documents i plànols	439.006	
<b>Total</b>	<b>530.034</b>	<b>-</b>
<b>3. Sol·licituds d'informació rebudes per escrit</b>		
3.1. Informacions urbanístiques	191	-10,3
3.2. Informes d'usos permesos	11	-89,0
3.3. Informes d'antiguitat i legalitat	306	-12,1
3.4. Altres	15	-25,0
<b>Total</b>	<b>523</b>	<b>-23,20</b>
<b>4. Informes realitzats</b>	<b>521</b>	
<b>5. Informes realitzats i no retirats</b>	<b>118</b>	

### Servei de Topografia i Delineació

Realització de plànols	més de 380
Intervenció en redacció de projectes	3
Comprovació i replanteig d'alineacions i obres	33
Comprovació d'alineacions i obres executades	29
Determinació de superfícies per a expropiacions i cessions	34
Certificats de distàncies	87
Informes diversos	37
Consultes sobre cartografia	62
Consultes sobre el cadastre, el PGOU i diversos	82
Llista de propietats segons cadastre	46
Còpies de plànols	més de 2.594
Alineacions oficials	105
Parcel·lacions, segregacions, certificats d'innecessitat, etc.	149
Mod. del PGOU	13
Subministrament de cartografia o documentació del PGOU	12

### Volum de Gestió del Departament

	Nre.	% 06/05
<i>Informes:</i>		
- Informes jurídics del Servei de Tramitació de Planejament	477	1,4
- Informes tècnics del Servei de Control de Planejament	218	-38,2
- Informes tècnics del Servei de Plans de Rehabilitació	111	-19,5
- Informes del Servei de Topografia i Delineació	378	21,9
- Serveis d'atenció directa al públic del Servei d'Informació Urbanística	29.270	-4,8



- Sol·licituds d'informació rebudes per escrit al Servei d'Informació urbanística	523	-23,2
- Sol·licituds d'atenció directa del Servei d'Informació Urbanística mitjançant INTERNET	3.445	78,1
<i>Documents tècnics elaborats:</i>		
- Documents tècnics elaborats pel Servei de Plans de Rehabilitació	12	-50
- Intervencions en redacció de projectes del Servei de Topografia-Delineació	3	-78,5
<i>Resolucions:</i>		
Del Ple	70	48,9
De la Comissió de Govern/Junta de Govern	26	4
Per Decret de la Batlia	100	122,2
Del Consell de la Gerència	143	-19,20

### Evolució de documents, expedients i resolucions dels darrers 5 anys

Anys	2002	2003	2004	2005	2006
Nombre d'entrades	2174	3530	1629	1794	2412
Nombre de sortides	4132	4004	2054	1321	2242
Nombre d'exp. iniciats	431	264	264	249	292
Nombre d'acords	503	611	574	403	575
Resolucions	439	508	386	241	339

### GESTIÓ URBANÍSTICA I DEL SÒL Tramitació de Sistemes d'Actuació Resolucions municipals

	Ple	Decrets	Junta de Govern	Total	% 06/05
<b>Classificació per òrgan municipal competent</b>	<b>0</b>	<b>3</b>	<b>72</b>	<b>75</b>	<b>2,73</b>
<b>Classificació per concepte:</b>					
a) Acords o decrets, aprovació d'estatuts i bases d'actuació:	6				
Aprovació inicial: 1					
- UE 63-04 "C/ Aragó - Hostalets" (105/08)					
Aprovació definitiva: 5					
- UE 28-01 "Son Moix" (102/02)					
- UE 63-04 "C/ Aragó - els Hostalets" (105/08)					
- UE 77-07 "C/ Navas - Illa de Corfú" (105/05)					
- UE 86-04 "C/ Metge Claverol" (104/09)					
- UE 86-05 "Sant Jordi" (103/11)					
b) Acords o decrets, aprovació de la Junta de Compensació:			1		
- SUNP 32-02 "Cas Pastors - Son Anglada" (104/01)					
c) Acords o decrets, aprovació de projectes de compensació:			15		
Aprovació inicial: 5					
- SUP 51-01 "Son Ferragut" (199/13)					
- UE 45-02 "C/ Miguel Capllonch" (105/06)					
- UE 53-01 "Pl. Licio Fuente" (105/03)					
- UE 63-03 "C/ Aragó - els Hostalets" (105/07) Text refós					
- UE 82-03 "Ctra. Militar" (198/08)					
Aprovació definitiva: 5					
- SUNP 76-01 "Son Bordoí" (100/13)					
- UE 45-02 "C/ Miguel Capllonch" (105/06) Text refós					
- UE 53-01 "Pl. Licio Fuente" (105/03)					
- UE 63-03 "C/ Aragó - els Hostalets" (105/07)					
- UE 82-03 "Ctra. Militar" (198/08)					
Aprovació única: 5					
- SUP 69-01 "Son Morro" (199/11)					
- SUP 69-01 "Son Morro" (199/11) Text refós					
- SUP 74-01 "Polígon Serveis Llevant" (197/08)					
- SUP 79-01 "Ses Fontanelles I" (102/09)					
- SUP 86-01 "Son Gual I" (196/01)					
d) Acords o decrets, aprovació de la reparcel·lació voluntària			1		
Aprovació inicial: 0					
Aprovació definitiva: 1					
- UE 77-04 "Sa Cova des Mariner" (103/05)					
e) Acords o decrets, aprovació per procediments abreujats			0		
f) Acords o decrets, aprovació de projectes d'expropiació			0		

g) Acords o decrets, aprovació posterior al Projecte de compensació	5		
- SUP 86-01 "Son Gual I" (196/01). Nou president de la Junta de Compensació.			
- UE 41-02 "Coronel Beorlegui" (100/04). Modificació del Projecte de compensació.			
- UE 69-01 "Son Morro" (199/11). Modificació dels Estatuts (canvi de domicili de la Junta).			
- UE 69-02 "Estadi Balear" (102/08). Modificació d'acord de coeficients de finques lucratives.			
- UE 69-02 "Estadi Balear" (102/08). Modificació del Projecte de compensació.			
h) Acords o decrets, aprovació posterior al Projecte de reparcel·lació	1		
- UA 8 PERI "Camí d'en Mallol" (104/05). Desestimació del recurs de reposició.			
i) Acords o decrets, aprovació entitats urbanístiques de conservació	2		
Aprovació inicial: 1			
- SUP 80-01 "Son Oms" (199/05)			
Aprovació definitiva: 1			
- SUP 30-01 "Son Puig" (101/08)			
j) Acords o decrets, aprovació d'esborranys/ratificacions de convenis urbanístics:	2		
- Zona B "Falca Verda" (C03/05). Modificació de conveni.			
SUP 51-01 "Son Ferragut" (C06/01). Esborrany del conveni.			
k) Acords o decrets, aprovació de cessions de nova alineació:	22		
l) Acords o decrets diversos:	20		
<i>Altres actuacions:</i>	<i>Nre.</i>		<i>% 06/05</i>
Actes de cessió vial	18		-14,28
Actes de compareixença	8		33,33
Provisions	12		100
Certificats	41		-18
Actes d'ocupació	8		700
Esriptures públiques signades	3		33,33

### Resum de la gestió administrativa Expedients

<i>Tipus d'expedients</i>	<i>Iniciats</i>	<i>En tramitació</i>	<i>Aprovats</i>	<i>Pendents a 31.12.06</i>
Sistemes de compensació	3	52	10	59
Convenis urbanístics	1	3	0	2
Cessions de nova alineació	26	69	18	61
Expropiacions per compensació	0	1	2	3
<b>Total</b>	<b>30</b>	<b>125</b>	<b>30</b>	<b>125</b>
<b>% 06/05</b>	<b>-11,76</b>	<b>-22,83</b>	<b>-16,66</b>	<b>0,00</b>

### Expedients realitzats l'any 2006

Acords i decrets	76
Actes administratives	14
Actes d'ocupació i compareixença	16
Esriptures públiques signades	3
Expedients incoats	30
Expedients en tramitació	125
Expedients aprovats	30
Expedients pendents 2006	125

### Terrenys adquirits per l'Ajuntament de Palma A) No lucratiu

<i>Destinació</i>	<i>m² 2006</i>	<i>m² 2005</i>	<i>m² incr. 06 /05</i>
<b>Vials</b>	<b>285.178,92</b>	<b>129.484,71</b>	<b>155.694,21</b>
Sistemes de compensació	284.053,71	128.104,25	155.949,46
Nova alineació oficial	1.125,21	1.380,46	-255,25
<b>Espai lliure públic</b>	<b>348.930,18</b>	<b>135.611,09</b>	<b>213.319,09</b>
Sistemes de compensació	348.930,18	135.611,09	213.319,09
<b>Equipament públic</b>	<b>76.416,52</b>	<b>23.315,00</b>	<b>53.101,52</b>
Sistemes de compensació	76.416,52	23.315,00	53.101,52
<b>Sistemes generals</b>	<b>68.382,00</b>	<b>0,00</b>	<b>68.382,00</b>
Sistemes de compensació	45.873,00	0,00	45.873,00
Convenis	22.509,00	0,00	22.509,00
<b>Infraestructura</b>	<b>823,50</b>	<b>0,00</b>	<b>823,50</b>
Sistemes de compensació	823,50	0,00	823,50

**B) Lucratius**

<b>Aprofitament mitjà</b>	<b>1.694,00</b>	<b>6.878,63</b>	<b>-5.184,63</b>
Sistemes de compensació	1.694,00	6.878,63	-5.184,63

**C) Totalitat dels terrenys adquirits**

No lucratius	757.222,12	288.410,80	468.811,32
Lucratius	1.694,00	6.878,63	-5.184,63
<b>Total</b>	<b>758.916,12</b>	<b>295.289,43</b>	<b>463.626,69</b>

**Quantitats obtingudes durant l'any 2006**

	<i>Import (€)</i>	
SUP 69-01 "Son Morro" (I99/11)	3.814.473,95	
UE 53-01 "Pl. Licino Fuente" (I05/03)	32.810,40	
SUP 79-01 "Ses Fontanelles" (I02/09)	1.861.753,34	
SUP 74-01 "Zona de serveis de llevant" (I97/08)	3.384.086,74	
<b>Total</b>	<b>9.093.124,43</b>	
<b>% 06/05</b>	<b>33,41%</b>	

**Patrimoni Municipal del Sòl****Expedients del Patrimoni Municipal del Sòl**

	<i>Pendents a 31.12.05</i>	<i>Incoats 2006</i>	<i>Total acumulat</i>	<i>Finalitzats</i>	<i>Pendents a 31.12.06</i>
Vials	16	-	16	2	14
PERI	14	-	14	-	14
Docents	2	-	2	-	2
Zones verdes	11	1	12	1	12
Esportius	2	1	3	2	1
Sanitaris	-	1	1	-	1
Alliberaments/expropiacions	13	-	13	2	11
Altres	6	2	8	1	7
Convenis	2	2	4	3	1
Cessions d'altres organismes/entitats sense ànim de lucre	3	6	9	3	6
Cessions rebudes d'altres organismes	1	-	1	2	-
<b>Total 2006</b>	<b>70</b>	<b>13</b>	<b>83</b>	<b>16</b>	<b>69</b>
<b>Total 2005</b>	<b>68</b>	<b>51</b>	<b>102</b>	<b>44</b>	<b>70</b>
<b>%06/05</b>	<b>2,94</b>	<b>-74,51</b>	<b>-18,63</b>	<b>-63,64</b>	<b>-1,42</b>

**Peces separades en expedients expropiatoris**

	<i>Pendents a 31.12.05</i>	<i>Incoats 2006</i>	<i>Total acumulat</i>	<i>Finalitzats</i>	<i>Pendents a 31.12.06</i>
Vials	21	-	21	4	17
(*) PERI	73	-	73	4	69
Docents	2	-	2	-	2
Zones verdes	102	-	102	62	40
Esportives	1	-	1	1	-
Sanitàries	1	-	1	-	1
Alliberaments	11	-	11	1	10
Altres	10	-	10	-	10
<b>Total 2006</b>	<b>221</b>	<b>0</b>	<b>221</b>	<b>72</b>	<b>149</b>
<b>Total 2005</b>	<b>220</b>	<b>21</b>	<b>249</b>	<b>29</b>	<b>220</b>
<b>%06/05</b>	<b>0,45</b>	<b>-100</b>	<b>-11,25</b>	<b>148,28</b>	<b>-32,27</b>

**Superfícies adquirides (m<sup>2</sup>)**

	2002	2003	2004	2005	2006
Vial	867,02	-	182,76-	896,77	607,35
PERI	15786,54	1358,00	2312,16	2.233,45	-
Docents	-	343,00	-	2.489,00	-
Zones verdes	107068,18	51793,00	32140,00	35.642,80	98.901'18
Esportives	7328,00	9786,00	23025,00	-	1018

Sanitàries	-	-	-	-	-
Cessions d'altres organismes	-	-	-	77.703,59	518
Altres	1618,00	-	-	5238,00	2200
<b>Total</b>	<b>132.667,74</b>	<b>63.280,00</b>	<b>57.659,92</b>	<b>124.403,61</b>	<b>103.244,53</b>
<b>% evolució any 2002</b>		<b>-52,30</b>	<b>-56,54</b>	<b>-6,30</b>	<b>-22,18</b>
<b>% any anterior</b>	<b>108,90</b>	<b>-52,30</b>	<b>-8,88</b>	<b>115,75</b>	<b>-17,01</b>

### Superfícies trameses per l'Ajuntament (m<sup>2</sup>)

Cessions a altres organismes/ entitats sense ànim de lucre	12.240,0
<b>Total any 2006</b>	<b>12.240,0</b>
<b>Total any 2005</b>	<b>11.503,7</b>
<b>% 06/05</b>	<b>6,40</b>

### Títols d'adquisició de drets

	2005	2006	% 06/05
D'ocupació de drets de propietat	24	9	-62,5
D'ocupació d'altres drets	25	63	152
De pagament	24	16	-33,33
De desnonament	-	-	-
D'escriptura de cessió	4	6	50
<b>Total</b>	<b>77</b>	<b>94</b>	<b>22,08</b>
<b>Despeses concretes l'any 06</b>		<b>10.399.632,41</b>	
Adquisició de terrenys		10.397.155,01	
Notaris		1.221,9	
Registre de la Propietat		1.255,50	

### Evolució de la despesa

Any	€	% any anterior	% evolució
2002	26.319.678,00	503,05	
2003	16.856.515,33	-35,95	-35,95
2004	6.797.965,00	-59,63	-74,18
2005	8.312.431,39	22,28	-68,42
<b>2006</b>	<b>10.399.632,41</b>	<b>25,11</b>	<b>-60,49</b>

### Resolucions adoptades pels òrgans municipals

	Vials	PERI	Docents	Z. verda	Esports	Altres	Total
Ple/Consell de Gerència	-	-	-	-	-	1	1
Junta de Govern	32	22	-	75	2	34	165
Decret de batlia	-	0	-	-	-	4	4
<b>Total any 2006</b>	<b>32</b>	<b>22</b>	<b>0</b>	<b>75</b>	<b>2</b>	<b>39</b>	<b>170</b>
<b>Total any 2005</b>	<b>19</b>	<b>19</b>	<b>2</b>	<b>55</b>	<b>3</b>	<b>35</b>	<b>133</b>
<b>%06/05</b>	<b>68,42</b>	<b>15,79</b>	<b>-100</b>	<b>36,36</b>	<b>-33,33</b>	<b>11,42</b>	<b>27,82</b>

### Servei de Control de la Gestió Urbanística Informes emesos

	Nre.
Cap del departament	17
Servei de Patrimoni del Sòl	151
Servei de Tramitació de Sistemes d'Actuació	101
Gerència d'Urbanisme	27
Patrimoni	5
Patronat de l'Habitatge	5
Secretari	1
Departament de Planejament	4
Intervenció	1
Contractació	1
Control d'Urbanitzacions	2
<b>Total</b>	<b>317</b>
<b>%06/05</b>	<b>11,61</b>

**Secció de Tramitació de Projectes d'Urbanització**

<i>Expedient</i>	<i>Iniciats</i>	<i>En tràmit</i>	<i>Aprovació inicial</i>	<i>Aprovació definitiva</i>	<i>Aprovats</i>	<i>Actes ratificades</i>	<i>Concedits</i>	<i>Informats</i>	<i>Resultats</i>
Projectes d'urbanització	5	36	3	8	-	-	-	5	-
Dotacions de serveis	13	60	-	-	14	-	-	4	-
Recepcions	9	54	-	-	-	19	-	1	-
Entitats de conservació	2	6	-	-	-	-	-	2	-
Informe	2	20	-	-	-	-	-	2	-
Diversos	78	-	-	-	-	-	-	-	32
Permisos d'inici d'obra		-	-	-	-	-	14	-	-
<b>Total</b>	<b>109</b>	<b>176</b>	<b>3</b>	<b>8</b>	<b>14</b>	<b>19</b>	<b>14</b>	<b>14</b>	<b>32</b>

<i>Classificació per òrgan d'aprovació</i>	<i>Consell de la Gerència</i>	<i>Junta de Govern</i>	<i>Decrets</i>	<i>Resultats</i>
<b>Total d'acords</b>	<b>16</b>	<b>42</b>	<b>10</b>	<b>32</b>

Documents registrats d'entrada	2
Documents registrats de sortida	1.059

**Servei de Control d'Urbanitzacions i Infraestructures**

<i>Informes emesos</i>	726
<i>Informes d'entitats de conservació</i>	72
<i>Visites realitzades pels tècnics:</i>	
Ana Pérez de Eulate Irigoyen	502
Bartolomé Suau Mas	730
Jesús Carrasco-Muñoz	43
Ignacio Pérez de Lis Martínez	130
Juan Noguera Vera	103

**OBRES I QUALITAT DE L'EDIFICACIÓ****Resum estadístic de gestió**

	2002	2003	2004	2005	2006	%06/05
<b>A. Obres majors</b>	<b>2.050</b>	<b>1.938</b>	<b>2.146</b>	<b>2.117</b>	<b>2.468</b>	<b>16,5</b>
De nova construcció	234	308	438	294	447	52,04
Reformes i ampliacions	397	393	352	455	400	-12,08
Demolicions	46	93	118	194	206	6,18
Legalitzacions	47	34	20	32	42	31,25
Pròrrogues	102	111	135	119	104	-12,6
Canvis de titular	85	71	116	63	92	46,03
Denegacions/desestimacions	2	0	-	-	-	-
Modificacions	601	398	470	530	555	4,71
Certificats de final d'obres	536	530	497	430	622	44,65
<b>B. Obres menors</b>	<b>1.799</b>	<b>2.119</b>	<b>2.478</b>	<b>2.827</b>	<b>2.751</b>	<b>-2,68</b>
Concedides	1.785	2.117	2.474	2.823	2.748	-2,65
Denegades	14	2	4	4	3	-
<b>C. Altres propostes</b>	<b>38</b>	<b>42</b>	<b>39</b>	<b>40</b>	<b>107</b>	<b>167,5</b>
Recursos resolts	4	7	3	1	-	-
Diversos	34	35	36	39	107	174,35
<b>Total</b>	<b>3.887</b>	<b>4.099</b>	<b>4.663</b>	<b>4.984</b>	<b>5.326</b>	<b>6,86</b>

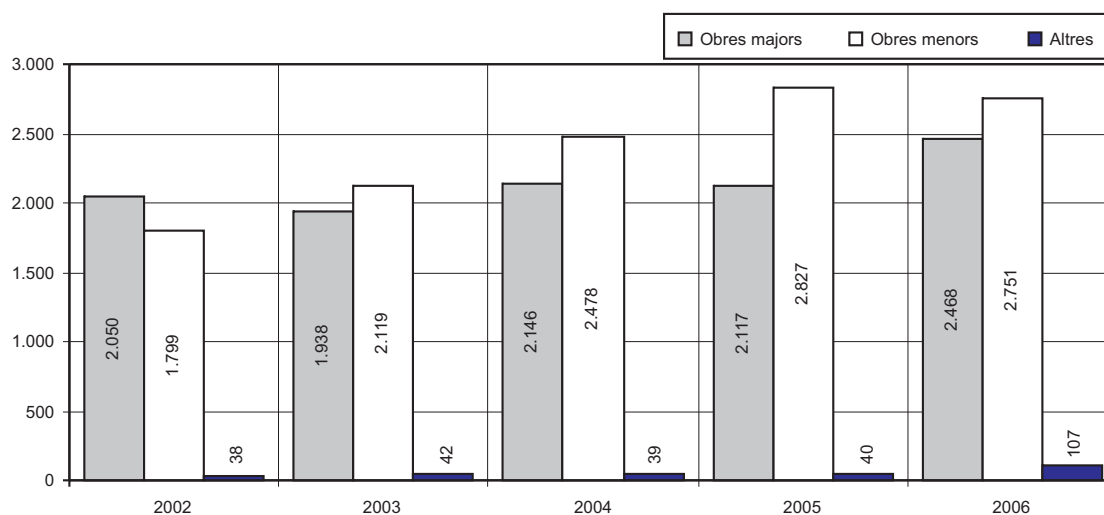

**ACTIVITATS I SEGURETAT D'ESTABLIMENTS**  
**Resum del volum de gestió**  
**Sol·licituds**

	2006	2005	%06/05
Instal·lacions classificades	310	305	1,64
Instal·lacions excloses	1.243	1.201	3,50
Funcionament de les classificades	310	284	9,15
Funcionament de les excloses	807	714	13,03
Ampliació de les classificades	4	10	-60,00
Ampliació de les excloses	8	7	14,29
Ampliació de documentació de les classificades	886	808	9,65
Ampliació de documentació de les excloses	601	642	-6,39
Pròrrogues	54	60	-10,00
Recursos	33	30	10,00
Certificats	844	713	18,37
Duplicats	321	466	-31,12
Informes particulars	73	184	-60,33
Informes interns	493	2.605	-81,07
Comunicacions diverses	1.946	5.061	-61,55
Traspassos de les classificades	357	441	-19,05
Traspassos de les excloses	649	654	-0,76
Guals de les classificades	67	74	-9,46
Guals de les excloses	279	308	-9,42
Ampliacions de guals	11	20	-45,00
Baixes de guals	92	101	-8,91
Diversos de guals	33	67	-50,75
<b>Total</b>	<b>9.421</b>	<b>14.755</b>	<b>-36,15</b>

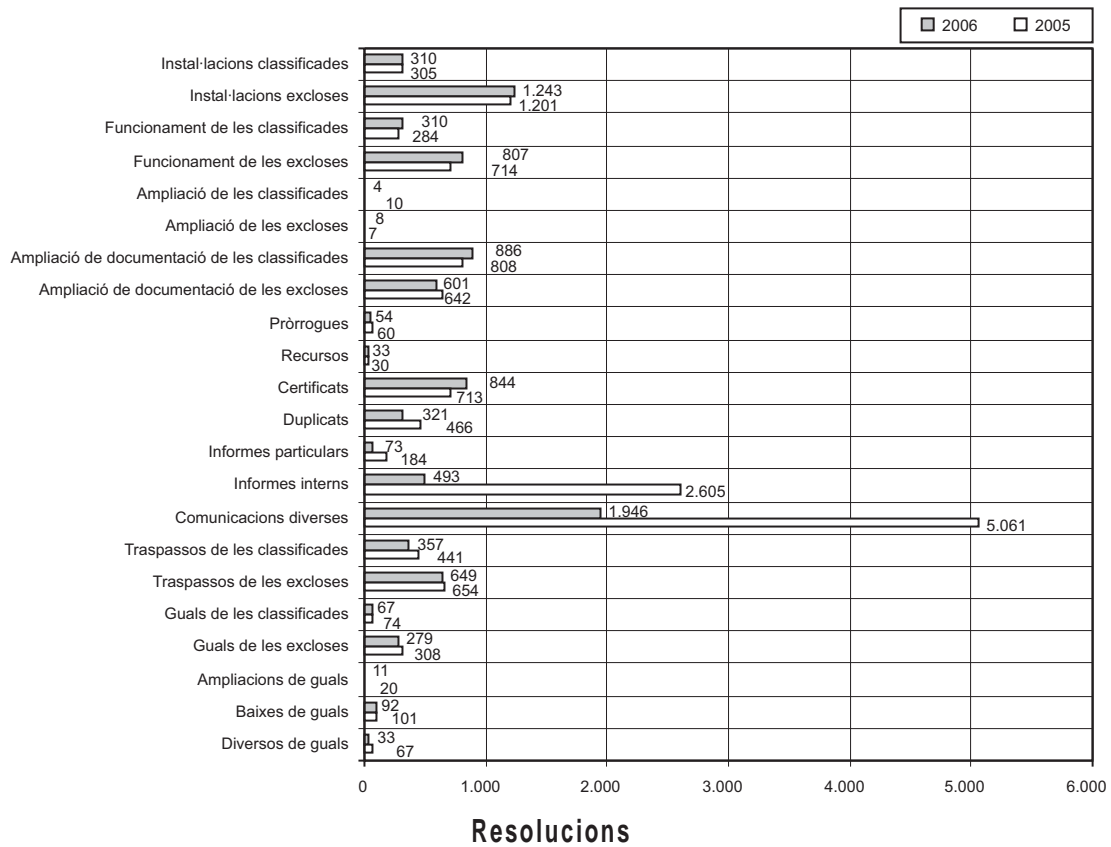

	2006	2005	%06/05
Llicències d'instal·lació classificades	238	233	2,15
Llicències de funcionament classificades	106	114	-7,02
Llicències d'instal·lació excloses	430	523	-17,78
Llicències de funcionament excloses	324	403	-19,60
Denegacions de llicència	30	16	87,50
Desestimacions de llicència	29	4	625,00
Caducitats	11	0	1.100,00
Diversos	58	5	1.060,00
Decrets de guals	214	142	50,70
Recursos	10	16	-37,50
Resolucions de qualificació	209	190	10,00
<b>Total</b>	<b>1.659</b>	<b>1.646</b>	<b>0,79</b>

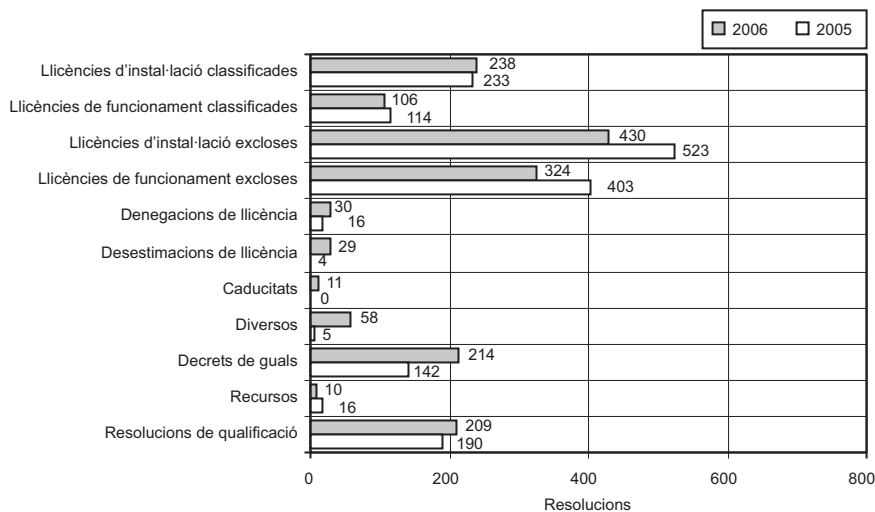

**Actuacions diverses**

	2006	2005	%06/05
<b>Notificacions</b>	<b>2.638</b>	<b>2.830</b>	<b>-6,78</b>
Acords de classificades	504	479	5,22
Acords d'excloes	919	956	-3,87
Deficiències d'activitats classificades	720	773	-6,86
Deficiències d'activitats excloes	469	573	-18,15
Requeriments de certificat final d'instal·lació	26	49	-46,94
<b>Diversos</b>	<b>1.846</b>	<b>1.458</b>	<b>26,61</b>
Publicacions al BOIB i a la premsa	314	323	-2,79
Informes interns	182	253	-28,06
Certificats, duplicats, informes	1.350	882	53,06

**Servei de Control i Seguretat d'Establiments****Volum de gestió**

<b>Actuacions</b>					2006	2005	%06/05
Informes de condicions urbanístiques					1.574	1.564	0,64
Excloes					1.204	1.132	6,36
Classificades					370	432	-14,12
	<i>Favorable</i>	<i>Inconvenients</i>	<i>Negatiu</i>	<i>Informat</i>	<i>Total 06</i>	<i>Total 05</i>	
Informes de llicències d'instal·lació					1.042	1.261	-17,17
Excloes	472	143	3	43	661	767	-13,82
Classificades	163	118	4	96	381	494	-22,87
Informes de llicències d'instal·lació					520	831	-37,42
Excloes	252	56	3	73	384	620	-38,06
Classificades	96	21	2	17	136	201	-32,34
Informes diversos					170	219	-22,37
Excloes	37	9	2	43	91	112	-18,75
Classificades	16	13	4	46	79	107	-26,17
Atenció al públic					1.134	1.063	6,68
Informes de la Comissió					195	191	2,10
<b>Total</b>					<b>4.635</b>	<b>5.129</b>	<b>-9,63</b>

**Control d'activitats****Resum de gestió**

	2006	2005	%06/05
Expedients tramitats	534	558	-4,30
Decrets de paralització d'activitat musical	83	33	151,51
Decrets de tancament d'activitats	231	151	52,98
Decrets de desestimació de recurs	13	39	-66,66
Decrets de deixar sense efecte	0	11	-
Decrets d'inadmissió a tràmit	2	2	0,00
Decrets d'execució de sentència	0	2	-

**Actuacions diverses**

	2006	2005	%06/05
<b>Entrades</b>	<b>5.428</b>	-	-
Denúncies	1.554	-	-
Al·legacions	527	-	-
Informes/actes de la Policia Local	2.250	-	-
Informes d'altres departaments	246	-	-
Peticions de còpies d'expedient	16	-	-
Peticions de certificats	5	-	-
Sol·licituds de desprecinte	128	-	-
Sol·licituds diverses	312	-	-
Recursos	145	-	-
Tramesa doc. des de Sanitat	105	-	-
Sentències/interlocutòries	59	-	-
Petició doc. des de Serveis Jurídics	81	-	-
<b>Sortides</b>	<b>2.385</b>	-	-
Audiències	412	-	-
Sol·licituds d'informe a la Policia Local	460	-	-
Notificacions de decrets i provisions	1049	-	-
Comunicacions a altres departaments	325	-	-
Comunicacions a altres administracions públiques	11	-	-
Citacions per a contenciosos	40	-	-
Tramesa de doc. a Serveis Jurídics	88	-	-



## DISCIPLINA URBANÍSTICA I SEGURETAT DELS EDIFICIS

### Resum d'activitats del Departament

	2006	2005	%06/05
Total d'expedients d'infracció urbanística en tramitació	8.629	-	-
Expedients d'infracció urbanística incoats (DI/DO)	509	-	-
Expedients sancionadors incoats (DIS/DS)	136	-	-
Total d'expedients d'ordres d'execució en tramitació	258	-	-
Total d'expedients en ruïna en tramitació	22	-	-
Total d'expedients d'ordres d'execució incoats	101	-	-
Total d'expedients de ruïnes incoats	9	-	-
Total de diversos incoats (DPV)	263	-	-

### Protecció de l'Edificació

#### Actuacions

Actuacions	Nre.	% 05/06
<b>Ordres d'execució</b>	<b>103</b>	<b>7,29</b>
Acords del Consell de la Gerència	56	-3,44
Neteja i tancament de solars	-	-
Elements de façana	-	-
Estructurals	-	-
Neteja i paredament d'immobles	-	-
Cobertes	-	-
Petita reparació	-	-
Diversos	-	-
Urgents (decrets de la Batlia)	47	23,68
<b>Reiteració d'ordres d'execució</b>	<b>36</b>	<b>12,5</b>
<b>Execucions subsidiàries disposades</b>	<b>8</b>	-
Execucions realitzades (acta de replanteig)	-	-
<b>Expedients d'execució subsidiària</b>	<b>18</b>	<b>-14,28</b>
<b>Expedients de ruïnes</b>	-	-
Declaració de ruïnes	1	-
Ruïnes iniciades	9	-

### Resum del volum de gestió

	Expedients a 14/12/06	Exp. incoats 2006	Expedients finalitzats
Ordres d'execució	258	101	74
Ruïnes	22	9	4
Diversos (DPV)	-	263	87
<b>Total</b>	<b>280</b>	<b>373</b>	<b>165</b>
<b>%06/05</b>	<b>-6,97</b>	<b>-2,09</b>	<b>-33,19</b>

### Altres actuacions administratives

	Nre.
Tràmits d'al·legacions	54
Compareixences per a consulta d'expedients	-
Edictes	73
Oficis	77
Certificats	-
Decrets de la Batlia (inclou totes les actuacions de protecció)	-
Acords del Consell de la Gerència (inclou totes les actuacions de protecció)	119
Notificacions d'actes administratius	1.085
Expedients diversos oberts (DPV)	263
Expedients diversos finalitzats (DPV)	87
Expedients de protecció oberts	101
Expedients de protecció finalitzats	-
Expedients de ruïna oberts	9
Expedients de ruïna finalitzats	4
Informes tècnics	507
Donar compte de decrets al Consell de la Gerència	-
Còpies d'expedients administratius als interessats	-

### Infraccions i Denúncies

Actuacions realitzades	2005	2006	%05/06
Total d'expedients en tramitació	8.264	8.629	4,30
Expedients d'infracció incoats (DI)	320	509	59,06
Expedients sancionadors incoats (DIS)	294	136	-53,74
Notificacions realitzades	2.317	4.023	73,63
Publicacions al BOIB i al tauler d'anuncis	349	389	11,46
Arxius	157	144	-8,28
Decrets de suspensió d'obres	150	155	3,33
Decrets de multa coercitiva	27	23	14,81
Decrets d'imposició de multa	201	140	-30,35
Decrets d'estimació de recurs (DI)	12	11	-8,33
Decrets d'estimació de recurs (DIS)	125	82	-34,40
Decrets de desestimació de recurs (DI)	198	41	-79,29
Decrets de desestimació de recurs (DIS)	103	56	-45,63
Decrets d'encàrrec d'execució subsidiària	7	29	-71,42
Decrets per disposar execució subsidiària	5	9	80,00
Decrets per deixar sense efecte	15	5	-66,67
Acords de requerir legalització	302	276	-8,61
Acords d'inici d'expedients de sanció	294	136	-53,74
Acords de desestimació d'al·legacions i ordre de demolició	26	27	3,85
Acords de demolició d'obres	53	94	77,36
Donar compte de decrets al Consell de Gerència	476	689	45,36
Propostes de demolició	52	253	-386,54
Propostes de sanció	83	19	-20,48
Trameses d'expedients a la Sala (DI)	16	19	18,75
Trameses d'expedients a la Sala (DIS)	7	6	-14,29
Informes tècnics	520	1.486	185,77
Provisions de caducitat d'expedient sancionador	13	8	-38,46
Provisions de la Batlia	14	97	592,86
Sol·licitud de pressupost	45	17	-62,22
Certificats de l'existència d'exp. d'infracció urbanística incoats	35	40	14,29
<b>Total de sancions imposades (€uros)</b>	<b>1.756.844,93</b>	<b>1.553.475,76</b>	<b>-11,58</b>

### SERVEI D'INSPECCIÓ TÈCNICA D'EDIFICIS

#### Estadística d'edificis afectats per ITE

Antiquitat dels edificis	Nre.	%sobre (1)	%sobre (2)
Més de 100 anys	5.374	18,90	14,52
Entre 51-100 anys	10.472	36,83	28,29
Entre 26-50 anys	12.588	44,27	34,01
<b>Total d'edificis objecte de l'aplicació de l'Ordenança (1)</b>	<b>28.434</b>	<b>100,00</b>	<b>76,82</b>
<b>Total d'edificis al municipi de Palma (2)</b>	<b>37.014</b>	<b>-</b>	<b>-</b>

#### Expedients d'inspecció tècnica incoats l'any 2006

Nre. d'expedients	Conclusió de l'informe ITE	
	Favorables	Desfavorables
125	109	16

### Resum de l'activitat del servei

- Firma del conveni de col·laboració amb el Col·legi d'Enginyers Tècnics d'Obres Públiques de les Illes Balears, dia 20-03-2006.
- Firma del conveni de col·laboració amb el Col·legi Oficial d'Aparelladors i Arquitectes Tècnics de Mallorca, dia 24-01-2006.
- Firma del conveni de col·laboració amb el Col·legi Oficial d'Enginyers de Camins, Canals i Ports de les Illes Balears, dia 24-01-2006.
- Firma del conveni de col·laboració amb el Col·legi Oficial d'Enginyers Industrials Superiors, dia 24-01-2006.
- Firma del conveni de col·laboració amb el Col·legi Oficial de Perits i Enginyers Tècnics Industrials de les Illes Balears, dia 24-01-2006.
- Aprovació inicial pel Ple de l'Ajuntament de la modificació de l'Ordenança municipal sobre protecció d'edificis, en el sentit de prorrogar el termini per donar compliment a l'establert a l'ordenança, dia 22-12-2006.
- Actualitzar la informació relativa als terminis a la pàgina web municipal.
- Remissió de 5.638 cartes informatives, dirigida als propietaris dels edificis amb més de 100 anys i/o catalogats.
- Nova tramesa de 1.948 cartes retornades adreçades a immobles disseminats.
- Gestions amb els col·legis dels professionals que varen firmar els convenis de col·laboració, per donar compliment al seu compromís de contribuir a la difusió de l'ordenança mitjançant la seva inserció a les respectives pàgines web i posant a disposició dels propietaris les llistes dels col·legiats interessats en la realització d'informes ITE.
- Actualitzar la pàgina informativa a incloure dins de l'edifici de l'Agenda 2007 del Col·legi Oficial d'Administradors de Finques de les Illes Balears.

- Disseny d'un model d'instància per presentar els informes d'inspecció tècnica d'edificis i dels certificats per acreditar obres de rehabilitació integral.
- Gestions per modificar l'Ordenança fiscal general per a l'any 2007, perquè les obres derivades de l'ITE obtinguin una bonificació del 95% de l'impost ICO.
- Confecció d'esborrany per registrar la creació de Registre públic d'informes ITE.
- Reunions amb l'IMI i Gedas per crear els tràmits necessaris al terminal 9000, per controlar informàticament tot el procés de les ITE i confeccionar les plantilles corresponents.

Informes tècnics	61
Inscripcions al Registre d'informes de la Inspecció Tècnica d'Edificis	22
Entrades internes	304
Notificacions	100

**Nombre de consultes dels ciutadans sobre l'ITE:**

Mes	Telefòniques	Presencials	Total
Gener	28	19	47
Febrer	29	31	60
Març	30	14	44
Abril	15	15	30
Maig	28	18	46
Juny	21	21	42
Juliol	88	45	133
Agost	55	48	103
Setembre	88	74	162
Octubre	186	175	361
Novembre	253	148	401
Desembre	279	171	450
<b>Total</b>	<b>1.100</b>	<b>779</b>	<b>1.879</b>

**Unitat Tècnica d'Informació Bàsica:**

Total d'activitats inspectores realitzades	2.020
--	-------

**Activitats inspectores per zones al municipi:**

Zona 1	221
Zona 2	217
Zona 3	333
Zona 4	231
Zona 5	177
Zona 6	128
Zona 7	174
Zona 8	114
Zona 9	110
Zona 10	135
Zona 11	102
Zona 12	78

Zona 1: Cort, la Seu, Monti-sion, sa Calatrava, Sindicat, plaça del Mercat, plaça dels Patins.

Zona 2: Marquès de la Fontsanta, els Hostalets, Son Fortesa (sud), Son Gotleu, Can Capes, Son Canals, la Soledat (nord), Pere Garau, Foners, el Polígon de Llevant, la Soledat (sud)

Zona 3: Puig de Sant Pere, Jaume III, la Llotja-el Born, Sant Nicolau, Son Espanyol, Son Dureta, Santa Catalina, es Jonquet, Son Cotoner, Son Dameto, es Camp d'en Serralta, es Fortí, es Camp Redó (part), Bons Aires (part).

Zona 4: Sant Agustí, Cala Major, Portopí, la Bonanova, Gènova, el Terreno, Bellver, Son Armadans (part), sa Teulera (part), Son Dureta (part).

Zona 5: Son Peretó, Son Flor, Son Serra, Son Roca, Son Anglada, Son Rapinya, Los Almendros, Son Xigala, Son Vida.

Zona 6: es Secar de la Real, Son Espanyol, Son Sardina, sa Indioteria (urbà), sa Indioteria (rural).

Zona 7: Cas Capiscol, es Camp Redó (part), Bons Aires (part), Plaça de Toros, Son Oliva, Amanecer, l'Olivera, Arxiduc.

Zona 8: es Coll d'en Rabassa, Son Riera, Can Pastilla, Son Sant Joan, Son Ferriol (part sud), sa Casa Blanca (part sud).

Zona 9: es Pil·larí, s'Aranjassa, Sant Jordi.

Zona 10: Son Ferriol (part nord), sa Casa Blanca (part nord).

Zona 11: les Meravelles, s'Arenal.

Zona 12: Son Rutlan, Verge de Lluc, Son Cladera, es Viver, es Rafal Nou, es Rafal Vell, Son Fortesa (nord), Estadi Balear, Son Malferit, es Molinar.

## ASSESSORIA ECONÒMICA

### Resum de gestió

Pel que fa al resum d'activitats de l'exercici 2006, aquesta Assessoria Econòmica ha duit a terme les labors següents:

- Coordinar les relacions Urbanisme-Intervenció. Control dels comptes de la Gerència d'Urbanisme, en col·laboració amb la Intervenció Municipal. Controlar les partides pressupostàries de nova creació a 2006, així com les altres que ja existien en anys passats i que han arribat a aquest exercici.
- Control i pagament de les bestretes de caixa fixa de la Gerència, així com la seva liquidació.
- Retribució als membres de la Comissió del Centre Històric no regidors ni funcionaris que tenen assignació per cada assistència. Aquesta assessoria ha rebut periòdicament del secretari de la Comissió la relació de les assistències de cada vocal. Amb el corresponent decret s'ha abonat per part de la Tresoreria Municipal.
- Càlculs financers d'interessos contra l'Ajuntament en favor de particulars, treballs relatius a càrregues expropiatòries i d'altres per part del Servei de Gestió: 27 informes.
- Relacions de decrets per a Secretaria: 11 informes.
- Informes sobre altres temes: 5 informes. Total: 43 informes.
- Resolucions de disposició de despeses, pràcticament totes relatives a pagament a proveïdors de béns i serveis subministrats a la Gerència: 113 resolucions redactades i tramitades.

*Observacions:* Encara no està aprovada la liquidació de 2006; per tant, ens hem basat en resultats provisionals. El 2006 hi va haver diverses partides que tenien una dotació inicial, però condicionada a obtenir ingressos urbanístics. El criteri que hem seguit ha estat considerar que només era dotació inicial la realment disponible sense condicions, i l'obtenció d'ingressos que ha possibilitat gastar s'ha computat com a modificacions de crèdit.

No s'hi ha inclòs les partides relatives al Patronat de l'Habitatge, a pesar d'estar dins la comissió 08, ni les partides ampliables a càrrec de particulars.

La despesa autoritzada i disposada (fase AD del procés d'execució de la despesa) respon a compromisos amb tercers: adjudicacions d'obres, encàrrecs de redacció de projectes, aprovació de fulls de preu a les expropiacions i altres semblants.

Les obligacions reconegudes neixen quan s'ha rebut el bé o el servei: certificats d'obres, entrega dels projectes per als redactors. A les expropiacions es comptabilitzen com a obligació reconeguda els acords de pagament als expropiats.

Dins "resum de dotacions noves a 2006" no s'han inclòs les despeses autoritzades a exercicis anteriors i dins "modificació de crèdit" s'ha inclòs el romanent de Tresoreria.

### Resum de dotacions noves a 2006 (Gerència d'Urbanisme) (dades provisionals)

	<i>Despeses generals</i>	<i>Adquisició de sòl</i>	<i>Redacció de projectes</i>	<i>Aportacions</i>	<i>Inventariable</i>	<i>Obres</i>	<i>Total</i>
Disponible en dotació inicial	309.086,16	141.795,37	199.000,00	4.651.584,41	51.000,00	2.871.050,00	8.223.515,94,38
Modificació de crèdit	93.000,00	10.795.951,63	-132.500,00	8.500,00	1.000,00	30.000,00	10.795.951,63
Total de crèdit disponible	402.086,16	10.937.747,00	66.500,00	4.660.084,41	52.000,00	2.901.050,00	19.019.467,57
Despesa autoritzada i disposada	340.226,00	10.003.781,89	30.136,10	4.660.084,41	51.256,27	2.893.441,68	17.978.926,36
Obligacions reconegudes	340.225,99	9.089.434,96	7.864,10	4.660.084,41	51.256,27	2.835.209,53	16.984.075,26

### Obligacions reconegudes sobre despeses autoritzades en exercicis anteriors

Despeses generals	2.938,88
Adquisició de sòl	232.689,925
Redacció projectes	96.922,37
Obres	127.107,28
<b>Total</b>	<b>459.658,45</b>

### ARXIU DE LA GERÈNCIA D'URBANISME

<i>Expedients</i>	<i>Entrades</i>	<i>Sortides</i>
Llicències d'activitats d'arxiu	2235	390
Llicències d'activitats d'arxiu provisional	838	355
Obres majors	2.971	1.953
Obres menors	1.894	241
Obres menors simples	1.095	89
<b>Total</b>	<b>9.033</b>	<b>3.028</b>
<b>%06/05:</b>	<b>-6,37</b>	<b>3,91</b>

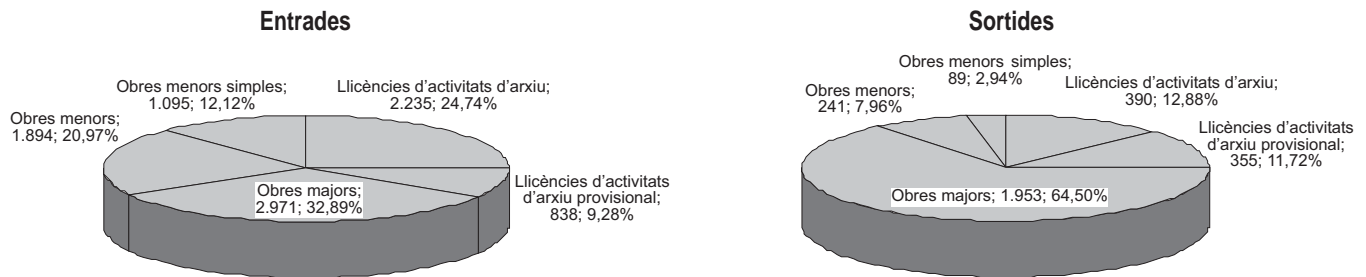

## DEPARTAMENT DE QUALITAT

### Tipologia de les activitats

- Finalització del disseny del Sistema de gestió per processos.
- Publicació del *Manual de procediments de tota la Gerència d'Urbanisme*.
- Preparació de tota l'organització per a la migració del sistema 9000 al nou sistema Winflow-Pac de gestió d'expedients.
- Disseny i posada en marxa del nou sistema d'informació territorial (SIG corporatiu).
- Organització i participació com a ponents al 1r Encontre Institucional de Qualitat al Sector Públic.
- Organització del Taller de Lideratge i Gestió del Canvi a les Administracions Públiques.
- Reciclatge formatiu sobre el nou Codi tècnic de l'edificació (2)

## CONSORCI RIBA

Al llarg de l'any 2006, i en compliment del que es va aprovar al Pla d'actuació a la Junta Rectora del Consorci, s'han continuat gestionant les següents activitats:

### 1. Pla de rehabilitació integral de la Soledat i el Polígon de Llevant

Es continua amb la gestió del Pla mitjançant el desenvolupament dels programes que s'hi han fixat, i que són:

- Programa d'equipaments
- Programa de medi ambient urbà
- Programa d'urbanisme
- Programa d'habitatge
- Programa economicolaboral
- Programa social

Emparant-s'hi, s'han aprovat, entre d'altres, els següents projectes:

- Projecte de gestió i control pressupostari.
- Projecte de coordinació del Programa de Serveis Socials del Pla RIBA.
- Projecte d'oficina d'informació.
- Projecte de capacitat de pares.
- Projecte del funcionament del Centre de Dia.
- Projecte de Centre d'activitats comunitàries.
- Projecte "Entre tots".
- Convocatòria d'elecció de personatge de còmic.
- Projecte "Banc del temps".
- Projecte de centre de formació.
- Projecte de suport d'empreses i comerços.
- Projecte d'activitats econòmiques.
- Projecte de la Comissió d'entitats i serveis formativolaborals.
- Projecte d'agents d'ocupació i desenvolupament local.
- Projecte "Formació a la carta".
- Programa del portal web Districte Digital.
- Projecte "Wifi Llevant 2".
- Projecte de la Fira Tecnològica. Dia d'Internet.
- Projecte de l'Escola Taller Llevant.
- Projecte Alfatec 3.
- Projecte de l'Oficina d'Ocupació.
- Projecte "Avança".
- Convocatòria d'ajudes per al finançament d'actuacions dirigides a realitzar activitats d'utilitat pública i interès social.
- Conveni de col·laboració amb l'IMFOF i la Cambra de Comerç per a l'ajuda al petit comerç a través del programa "Suport al petit comerç".

### 2. Observatori de la Vulnerabilitat dels Barris de Palma

L'Observatori ha finalitzat la seva tasca i s'han publicat els resultats. S'han repartit 450 exemplars d'aquesta publicació entre les entitats i els serveis que tenen una intervenció lligada a criteris territorials.

Per dur endavant aquest Observatori hem comptat amb la direcció científica de la Universitat de les Illes Balears.

L'Observatori dels Barris de Palma té com a objectius generals els següents:

- Donar suport informatiu i analític a l'actuació del Consorci per a la rehabilitació integral de barris a l'àmbit social. L'Observatori ha de recollir i generar la informació que complementi i consolidi la presa de decisions polítiques i tècniques dels responsables de cadascuna de les àrees del Consorci.
- Homogeneïtzar i sistematitzar procediments de recollida d'informació de les distintes administracions públiques, així com dels serveis i els recursos municipals.
- Detectar situacions emergents que puguin representar noves zones d'intervenció o bé oportunitats per resoldre problemes ja existents. L'objectiu és anticipar la resposta per part del Consorci, així com assenyalar els punts crítics de la realitat social.
- Catalogar els barris de Palma a partir d'indicadors de vulnerabilitat.

Fruit d'aquest estudi obtenim un informe analític del grau de vulnerabilitat de cadascun dels barris que ens permet prioritzar els barris en què s'ha d'intervenir.

### 3. Estudis i treballs previs al barri de Son Gotleu

Com a estudi dependent de l'Observatori de Barris l'hem tret a concurs i l'hem adjudicat a l'empresa AUREM per un valor de 51.040 €. L'estudi té un caràcter integral i compta amb les següents àrees d'estudi:

- l'espai-el territori. Estudi i anàlisi espacial del barri i de les seves infraestructures.
- la població. Caracterització social de la població resident.
- les relacions de la població dins l'espai i amb l'espai.

L'octubre de 2006 l'empresa contractista presenta el primer informe-diagnòstic de Son Gotleu. Aquest diagnòstic és la base per preparar una intervenció integral del barri (l'empresa contractista ha de presentar una proposta) que permeti la seva recuperació i normalització.

### 4. Estudi integral de Cala Major

Arran de la presentació del PERI de Cala Major i observant una resposta per part de la població que nega la existència de problemàtica social al barri (tal i com assenyala l'estudi de Cala Major de l'any 2000 realitzat per la Regidoria de Serveis Socials) i a partir de la demanda de la Regidoria d'Urbanisme d'estudiar integralment les necessitats del barri amb l'objecte de proposar-hi accions de rehabilitació integral, el Consorci RIBA aprova un projecte d'estudi integral de necessitats del barri de Cala Major.

El projecte aprovat dia 14 de setembre de 2006 té com a objecte fer un diagnòstic integral del barri de Cala Major i una proposta d'intervenció integral. El projecte preveu un treball conjunt entre els serveis tècnics del Consorci RIBA, els serveis tècnics de la Gerència d'Urbanisme i la contractació externa d'enquesta i estudi econòmic.

### 5. Actuacions més rellevants de caire administratiu

Al llarg de l'any 2006 han tingut lloc sis Junes Rectores, a les quals s'han adoptat seixanta-nou acords.

Es convoca i coordina la Mesa de Coordinació de la Soledat-el Polígon de Llevant amb representats del Consorci, l'Ajuntament de Palma, el Govern de les Illes Balears, el Patronat Municipal de l'Habitatge, l'EMOP, l'IMFOF i l'IBAVI.

Després de la declaració d'ARI de la Soledat-el Polígon de Llevant, es tramiten els expedients per aconseguir el finançament necessari per dur endavant el Programa d'habitatge del Pla per a la rehabilitació integral de la Soledat i el Polígon de Llevant.

### 6. Pressupost

El pressupost general per al Consorci per a l'any 2006 es va aprovar inicialment per acord de la Junta Rectora del Consorci de dia 20 d'octubre de 2005 i va quedar aprovat definitivament el 18 de novembre de 2005.

Es transcriu a continuació amb els capítols que l'integren:

<b>Ingressos</b>			<b>Despeses</b>		
Cap.	Denominació	euros	Cap.	Denominació	euros
<b>A- operacions corrents</b>			<b>A- operacions corrents</b>		
1	Imposts directes		1	Remuneració personal	570.049,14
2	Imposts indirectes		2	Compra de béns i serveis	997.808,15
3	Taxes i altres ingressos		3	Interessos	1.225.885,00
4	Transferències corrents	2.793.742,29			
5	Ingressos patrimonials				
	<b>Total d'operacions corrents</b>	<b>2.793.742,29</b>		<b>Total d'operacions corrents</b>	<b>2.793.742,29</b>
<b>B. Operacions de capitals</b>			<b>B. Operacions de capitals</b>		
6	Alienació d'inversions reals		6	Inversions Reals	232.142,71
7	Transferències de capital	1.332.142,71	7	Transferències de Capital	
8	Variació d'actius financers		8	Variació Actius Financers	
9	Variació de passius financers		9	Variació Passius Financers	1.100.000,00
	<b>Total d'operacions de capital</b>	<b>1.332.142,71</b>		<b>Total d'operacions de capital</b>	<b>1.332.142,71</b>
	<b>Total d'ingressos</b>	<b>4.125.885,00</b>		<b>Total de despeses</b>	<b>4.125.885,00</b>

## EMPRESA MUNICIPAL D'OBRES I PROJECTES URBANS DE PALMA SA

### Informe de gestió

Al llarg de 2006 les actuacions d'aquesta empresa s'han encaminat a continuar el desenvolupament de les unitats d'execució encarregades per l'Ajuntament i a començar-ne d'altres de noves; s'han rebut comandes de gestió i obra i s'han firmat diferents convenis de col·laboració. S'han canviat alguns dels membres del Consell d'Administració.

## Gestió urbanística i obra

### **Camí d'en Mallol**

Durant l'any s'ha notificat a tots els propietaris l'aprovació definitiva. S'han interposat recursos de reposició que encara estan pendents de resoldre.

### **Cova del Mariner**

El 26 de juliol de 2006 la Junta de Govern aprovà definitivament el projecte de reparcel·lació. S'ha notificat als propietaris l'aprovació i es resolen els recursos de reposició que han interposat.

### **Façana marítima**

El 7 de juny de 2006 la Junta de Govern aprovà crear la Comissió de Qualitat del Sector de Llevant Façana Marítima; un dels cinc membres és la gerent de l'EMOP.

#### **Reurbanització:**

El 31 de maig de 2006 s'aprova inicialment el projecte de reurbanització. Comença la informació pública per un termini d'un mes.

El 25 d'octubre de 2006 s'aprova definitivament el projecte de reurbanització.

El 13 de novembre el Consell d'Administració aprovà els plecs de bases administratives per licitar les obres de reurbanització de la façana marítima; es publica el concurs i es dona un termini fins a gener de 2007 per presentar les ofertes.

#### **Reparcel·lació:**

El 24 de maig de 2006 s'aprova inicialment el projecte de reparcel·lació. Comença la informació pública per un termini d'un mes.

El 26 de juliol de 2006 s'aprova inicialment la modificació del projecte de reparcel·lació. Comença la informació pública per un termini d'un mes.

El 29 de novembre de 2006 s'aprova el projecte de reparcel·lació de la modificació del PGOU.

### **Son Fiol**

El 24 de maig de 2006 s'aprova inicialment el projecte de reparcel·lació. Comença la informació pública per un termini d'un mes.

El 7 de juny de 2006 s'aprova inicialment el projecte d'urbanització. Comença la informació pública per un termini d'un mes.

El 20 de desembre de 2006 s'amplia el termini d'informació pública.

### **Peri de la Soledat-el Polígon de Llevant**

El 22 de març de 2006 s'encomana a l'EMOP la gestió integral de la unitat d'execució 72-03.

## Gestió i obra

### **Gestió:**

#### **Parc de sa Riera**

El 5 de juliol de 2006 s'encarrega a l'EMOP la gestió directa i l'explotació de la Falca Verda per un termini de 50 anys.

#### **Convenis**

El 24 d'abril de 2006 es firma conveni de col·laboració entre la Conselleria de Medi Ambient, l'Agència Balear de l'Aigua i de la Qualitat Ambiental, l'Ajuntament de Palma i l'EMOP, per ubicar una aula de la mar a Can Sales "La Petrolera".

El 8 de novembre de 2006 es firma conveni de col·laboració entre l'EMOP i Gesa Gas SA per implantar gas natural a les instal·lacions municipals de Palma.

#### **Obres acabades durant l'any 2006:**

##### 1. Espai lliure des Molinar

Acta de recepció firmada dia 7 d'abril de 2006.

##### 2. Rehabilitació de la Casa C Son Fuster

Es va finalitzar l'obra el mes de novembre de 2006.

##### 3. Casal del barri de Son Cladera

Es va finalitzar l'obra el 25 de juliol de 2006.

##### 4. Casal del barri de Son Matet.

Es va finalitzar l'obra el 25 de juliol de 2006.

##### 5. Escoleta: Son Fuster Nou

Es va finalitzar l'obra l'1 d'octubre de 2006.

##### 6. Casal del barri de Son Sardina

Es va finalitzar l'obra el mes d'agost de 2006.

##### 7. Casal de barri del Terreno

Acta de recepció firmada dia 24 d'octubre de 2006.

##### 8. Casal de barri de Son Cotoner

Acta de recepció firmada dia 3 d'agost de 2006.

##### 9. Casal de barri de Son Gotleu

Acta de recepció firmada dia onze de desembre de 2006.

##### 10. Casal de barri de s'Hostalot

Acta de recepció firmada dia 19 de juliol de 2006.

##### 11. Casal de barri des Rafal

Acta de recepció firmada dia 25 de setembre de 2006.

##### 12. Casal de barri de sa Garriga

Acta de recepció firmada dia 17 d'octubre de 2006.

##### 13. Rehabilitació del casal de barri de Son Perera

Acta de recepció firmada dia 25 d'octubre de 2006.

Per als casals acabats s'han tret a concurs durant l'any 2006 serveis de neteja, manteniment i mobiliari, els quals s'han adjudicat respectivament a ISS Facility Services SA, Coibsa Manteniments i Serveis, SL i Balear d'Oficines 2006 SL.

### **Obres noves:**

#### **-Edifici municipal**

El 9 de març de 2006 l'EMOP firma un contracte amb l'arquitecte Sr. Carlos Ferrater per redactar un avantprojecte i projecte bàsic per construir

un edifici municipal.

El 20 de setembre de 2006 s'aprova a través de la Junta de Govern el Projecte bàsic redactat pel Sr. Carlos Ferrater.

**-Espai lliure públic de Son Fuster**

El 17 de maig de 2006 s'encomana a l'EMOP que executi les obres de condicionament necessàries per a la instal·lació de la Unió d'Empresaris d'Atraccions Diverses als terrenys compresos dins el Sistema general espai públic de Son Fuster. Les obres s'adjudiquen a la UTE Vías y Construccions SA i a Dragados SA, el mes de novembre.

**-Escoleta de Son Ferriol**

El 24 de maig de 2006 s'encomana a l'EMOP la gestió integral per reformar l'escoleta.

**-Son Cànaves**

El 13 de setembre de 2006 s'encomana a l'EMOP que contracti el Projecte bàsic i d'execució i posterior obra per reformar el casal de Son Cànaves.

**-La Petrolera**

Es mes de gener es va publicar concurs d'idees per a La Petrolera i el maig es va adjudicar a 3D3 arquitectes SL el projecte de reforma de l'edifici de Can Sales de La Petrolera, redactat pels arquitectes Srs. José Luis Pujol, Ignacio Pons i Arturo Vila; es va aprovar per Junta de Govern.

**-Son Ametler**

El 4 d'octubre de 2006 s'encomana a l'EMOP la contractació del Projecte bàsic i d'execució i posterior obra de l'edifici Son Ametler.

**-Son Flor**

El 4 d'octubre de 2006 s'encomana a l'EMOP la contractació del Projecte bàsic i d'execució i posterior obra de l'edifici Son Flor.

**Aparcaments:**

**-Can Alonso**

El 14 de juny de 2006 s'encomana a l'EMOP la gestió integral, l'explotació i la venda dels aparcaments a construir al casal de barri, segons projecte bàsic i d'execució dels arquitectes Sr. Pedro Martínez Pica i de la Sra. Marima Ginard Vicens.

**-Es Foners**

El 14 de juny de 2006 s'encomana a l'EMOP contractar la redacció del projecte bàsic i d'execució de l'equipament sociocultural, esportiu i d'aparcament subterrani del casal de barri des Foners, així com la gestió integral, l'explotació i la venda dels aparcaments a construir. Es treu a concurs, s'adjudica als arquitectes Duch-Pizà i se n'aprova el projecte bàsic.

**Equipaments esportius**

**-S'Aigua Dolça**

El 18 de gener de 2006 s'encomana a l'EMOP la gestió integral de l'equipament públic S'Aigua Dolça: piscina coberta, gimnàs i aparcament, amb l'aprovació de l'avantprojecte de l'arquitecte Sra. Marta Vall-Iloera.

**-Instal·lacions de la Federació Balear de Petanca**

El 14 de juny de 2006 s'encomana a l'EMOP que en contracti el projecte bàsic i d'execució, així com les obres. El 20 de setembre de 2006 s'aprova el projecte bàsic redactat pels arquitectes Srs. Andrés Crespi, Jose Vich i la Sra. Helena Montes, i el mes de novembre surt a concurs l'obra.

**-Santa Catalina-Son Armadams**

## Gestió urbanística

**ConSORCI Riba**

Durant l'any 2006 s'han elaborat diversos treballs i s'han mantingut reunions de feina dins la Mesa de Coordinació del Pla de rehabilitació integral de la Soledat i el Polígon de Llevant.

## Altres

**Constitució del Consell d'Administració i acceptació de càrrecs**

L'any 2005 el Ple de l'Ajuntament de Palma, constituït en junta general extraordinària de l'Empresa Municipal d'Obres i Projectes Urbans de Palma SA, d'acord amb l'article 9 dels Estatuts va designar els membres del Consell d'Administració de l'esmentada societat municipal.

Els consellers Srs. Salvador Beltran García-Ruiz i Jeroni Sáiz Gomila han cessat per jubilació i han estat substituïts pels Srs. Ignacio Morey Marquès i Xavier Pomar Moyà-Prats, respectivament.

**Contractació**

El Sr. Juan Rayó va finalitzar el seu contracte el 9 de gener de 2006.

La Sra. Pilar Goffa Eulaers es donà de baixa voluntàriament el 31 de maig de 2006.

El Sr. Juan Manuel Berga Picó va causar baixa per excedència el 31 de juliol de 2006.

Es va contractar temporalment, del 17 de juliol al 8 de setembre de 2006, el Sr. Ignacio Ferrer Coll com a ajudant del Departament Tècnic.

Es va contractar temporalment com a auxiliar administrativa per substituir vacances i per una baixa maternal la Sra. Catalina Alomar Navarro, del 14 de setembre al 18 de gener de 2007.

La Sra. Teresa Montserrat Moyà va ser contractada com a oficial 2a administrativa l'1 d'agost de 2006 amb caràcter fix.

El 27 de setembre es va contractar per 12 mesos com a assessor de comunicacions el Sr. Pedro Prieto.

L'1 d'octubre de 2006 el contracte de la Sra. Leonor Alomar Velasco es va transformar d'un contracte per obra a un contracte fix.

**Subhasta a Son Castelló**

L'EMOP ha subhastat un solar del qual és propietari ubicat al polígon de Son Castelló, al carrer del Gremi dels Sellaers. Primer per un preu de 7.380.000; després es va rebaixar en un 10% i va sortir per 6.642.000 €, va quedar desert i es va rebaixar en un 20%, la qual cosa suposa 5.313.600 €. El 29 de gener de 2007 es va adjudicar a Transportes Marítimos Alcúdia, SA, per 5.515.000 €



**COMPTES ANUALS**  
**Balanç abreujat**  
**Actiu**

	2006	2005
<b>A) Accionistes per desemborsaments no exigits</b>	-	-
<b>B) Immobilitzat</b>	<b>15.921.229,68</b>	<b>4.41.768,97</b>
I. Despeses d'establiment (netes)	45.569,69	65.015,30
II. Immobilitzacions immaterials	5.783.218,73	6.539,01
III. Immobilitzacions materials	4.380.188,87	4.370.214,66
IV. Immobilitzacions financeres	-	-
V. Accions pròpies	-	-
VI. Deutors per operacions de tràfic (net)	5.712.252,39	-
<b>C) Despeses a distribuir en diversos exercicis</b>	-	-
<b>D) Actiu circulat</b>	<b>3.699.187,70</b>	<b>618.590,36</b>
I. Accionistes per desemborsaments exigits	-	-
II. Existències	478.168,10	34.489,20
III. Deutors	2.727.180,93	2.452,78
IV. Inversions financeres temporals	6.360,00	6.360,00
V. Accions pròpies a curt termini.	-	-
VI. Tresoreria	487.478,67	575.288,38
VII. Ajustaments per a periodificació	-	-
<b>Total general (A+B+C+D)</b>	<b>19.620.417,38</b>	<b>5.060.359,33</b>

**Passiu**

<b>A) Fons propis</b>	<b>4.191.722,79</b>	<b>3.853.373,47</b>
I. Capital subscrit	6.308.321,00	6.308.321,00
II. Prima d'emissió	-	-
III. Reserva de revalorització	-	-
IV. Reserves	-2.026.289,15	-2.026.289,15
1. Diferències per ajustament del capital a euros	-	-
2. Resta de reserves	-2.026.289,15	-2.026.289,15
V. Resultats d'exercicis anteriors	-428.658'38	-75.176,07
VI. Pèrdues i guanys (benefici o pèrdua)	338.349,32	-353.482,31
VII. Dividend a compte entregat a l'exercici	-	-
VIII. Accions pròpies per reduir capital	-	-
<b>B) Ingressos a distribuir en diversos exercicis</b>	<b>176.720'07</b>	<b>676.720,07</b>
<b>C) Provisions per a riscos i despeses</b>	-	-
<b>D) Creditors a llarg termini</b>	<b>5.951.408,70</b>	-
<b>E) Creditors a curt termini</b>	<b>9.300.565,82</b>	<b>530.265,79</b>
<b>F) Provisió per a riscos i despeses a curt termini</b>	-	-
<b>Total passiu ( A+B+C+D+E+F )</b>	<b>19.620.417,38</b>	<b>5.060.359,33</b>

**Compte de pèrdues i guanys abreujat**  
**Despeses**

<b>A) Despeses (A1 a A15)</b>	<b>10.507.739,62</b>	<b>2.187.157,46</b>
<b>A1. Consums d'explotació</b>	<b>9.346.383,27</b>	<b>1.244.793,66</b>
<b>A2. Despeses de personal</b>	<b>341.968'87</b>	<b>385.607,12</b>
a) Sous, salaris i assimilats	268.393'14	301.019,99
b) Càrregues socials	73.575'73	84.587,13
<b>A3. Dotacions per a amortitzacions d'immobilitzat</b>	<b>33.040'41</b>	<b>29.230,17</b>
<b>A4. Variació de les provisions de circulat</b>	-	-
<b>A5. Altres despeses d'explotació</b>	<b>176.281'86</b>	<b>235.908,78</b>
A.I. Beneficis d'explotació (B1-A1-A2-A3-A4-A5)	0	-
<b>A6. Despeses financeres i despeses assimilades</b>	<b>10.065'21</b>	<b>6.241,35</b>
a) Per deutes amb empreses del grup	-	-
b) Per deutes amb empreses associades	-	-
c) Per deutes amb tercers i despeses assimilades	10.065'21	6.241,35
d) Pèrdues d'inversions financeres	-	-
<b>A7. Variació de les provisions d'inversions financeres</b>	-	-
<b>A8. Diferències negatives de canvi</b>	-	<b>3,40-</b>
<b>A.II. Resultats financers positius (B2+B3 -A6-A7-A8)</b>	-	-
<b>A.III. Benefici de les activitats ordinàries (A1+AII-BI-BII)</b>	<b>0</b>	-

	2006	2005
A9. Variació de les provisions d'immobilitzat immaterial, material i cartera de control	-	285.372,48
A10. Pèrdues procedents de l'immobilitzat immaterial, material i cartera de control	0	.
A11. Pèrdues per operacions amb accions i obligacions pròpies	-	-
A12. Despeses extraordinàries	600.000,00	0,50
A13. Despeses i pèrdues d'altres exercicis	-	-
A.IV. Resultats extraordinaris positius (B4+B5+B6+B7+B8-A10-A11-A12-A13)	406.396,00	103,90
A.V. Beneficis abans d'impostos (AIII+AIV-BIII-BIV)	338.668,06	0
A14. Impost sobre societats	318,74	-
A15. Altres impostos	-	-
A.VI. Resultat de l'exercici (beneficis) (AV-A14-A15)	338.349,32	0

### Ingressos

<b>B) Ingressos</b>	<b>10.846.407,68</b>	<b>1.833.675,15</b>
<b>B1. Ingressos d'explotació</b>	<b>9.838.205,53</b>	<b>1.546.795,81</b>
a) Import net de la xifra de negocis	9.325.423,27	20.698,06
b) Altres ingressos d'explotació	512.782'26	1.526.097,75
<b>B.I. Pèrdues d'explotació (A1+A2+A3+A4+A5-B)</b>	<b>59.468,88</b>	<b>348.743,92</b>
<b>B2. Altres interessos i ingressos assimilats</b>	<b>1.800,79</b>	<b>1.402,46</b>
a) D'empreses del grup	-	-
b) D'empreses associades	-	-
c) Altres interessos	1.800,79	1.402,46
d) Beneficis en inversions financeres temporals	-	-
<b>B3. Diferències positives de canvi</b>	<b>5,36</b>	<b>-</b>
<b>B.II. Resultats financers negatius (A6+A7+A8-B2-B3)</b>	<b>8.259'06</b>	<b>4.842,29</b>
<b>B.III. Pèrdues de les activitats ordinàries ( BI+BII-AI-AII)</b>	<b>67.727,94</b>	<b>353.586,21</b>
<b>B4. Beneficis d'alienació d'immobilitzat immaterial, material, i cartera de control</b>	<b>-</b>	<b>-</b>
<b>B5. Beneficis per operacions amb accions i obligacions pròpies</b>	<b>-</b>	<b>-</b>
<b>B6. Subvencions de capital transferides al resultat de l'exercici</b>	<b>600.000'00</b>	<b>285.372,48</b>
<b>B7. Ingressos extraordinaris</b>	<b>97,65</b>	<b>104,40</b>
<b>B8. Ingressos i beneficis d'altres exercicis</b>	<b>406.298,35</b>	<b>-</b>
<b>B.IV. Resultats extraordinaris negatius ( A9+A10+A11+A12+A13 -B4-B5-B6-B7-B8)</b>	<b>-</b>	<b>-</b>
<b>B.V. Pèrdues abans d'impostos (BIII + BIV - AIII - AIV)</b>	<b>-</b>	<b>353.482,31</b>
<b>B.VI. Resultat de l'exercici (pèrdues) ( BV+A14+A15)</b>	<b>-</b>	<b>353.482,31</b>

## DEPARTAMENT DE MANTENIMENT

### VIALITAT Resum de gestió

Zona de Llevant	Import
Remodelació de voravies al camí de Can Pastilla (residència de la 3a edat Oasis)	37.591,00
Remodelació de voravies al carrer de l'Illa de Malta (hotel Ciudad Jardín)	13.004,00
Supressió de barreres arquitectòniques.	63.870,00
Reparacions puntuals de voravies i drenatge d'aigües pluvials	499.575,00
Dotació de serveis al nou vial del carrer de Lima...	299.758,00
Pavimentació de la plaça de l'Església des Molinar	77.237,00
Xarxa de drenatge a La Ribera	156.106,00
Dotació de serveis per destinar als vianants la 2a línia de la Platja de Palma	575.181,00
<b>Total</b>	<b>1.722.322,00</b>
Zona del centre històric	Import
Andana central, voravies i calçades, fonts, bancs i jardineres al passeig del Born, la plaça de la Reina i el jardí vuitcentista	1.566.726,00
Remodelació de voravies i calçades a la plaça de Joan Carles I	313.776,00
Remodelació de voravies i calçades al carrer del Baró de Pinopar	32.236,00
Remodelació de voravies als carrers de Bartomeu Ferrà i de Llorenç Vicens	18.745,00
Reparació de paviments al Parc de la Mar	34.345,00
Pavimentació asfàltica a la barriada de Sant Jaume	79.652,00
Pavimentació asfàltica a l'avinguda de Jaume III	9.930,00
Reparacions puntuals de voravies i drenatge d'aigües pluvials	99.317,00
<b>Total</b>	<b>2.296.266,00</b>

Zona nord	Import
Al passeig, voravies i calçades al camí de Passatemps, camí dels Lleonets i al carrer de Pere Sans Garau	1.364.857,00
Remodelació de voravies al carrer de 31 de Desembre i a la plaça d'Abu Yahya	160.400,00
Remodelació de voravies al carrer del Rei Sanç	65.232,00
Pavimentació asfàltica al camí dels Reis	59.497,00
Supressió de barreres arquitectòniques a passos de la barriada Arxiduc	28.933,00
Reparacions puntuals de voravies i drenatge d'aigües pluvials	387.328,00
<b>Total</b>	<b>2.066.247,00</b>
Zona ponent	Import
Renovació de voravies i calçades al carrer de Despuig	161.444,00
Renovació de voravies i calçades als carrers de la Figuera i de Santa Ponça	53.474,00
Reforma de paviment al carrer de Joan Santaner	30.000,00
Reparacions puntuals de voravies i drenatge d'aigües pluvials	338.746,00
<b>Total</b>	<b>583.664,00</b>

### Resum d'obra realitzada

Llevant	1.722.322,00
Centre històric	2.296.266,00
Nord	2.066.247,00
Ponent	583.664,00
<b>Total</b>	<b>6.668.499,00</b>
<b>%06/05:8,91</b>	

### PARCS I JARDINS

#### Resum de gestió

#### Manteniment i conservació

Contracta	Actuació	Pressupost (€)	% 06/05
Azahar	Conservació i manteniment d'espais verds, alineacions arbòries, mòduls, arbres i grups ornamentals vegetals de la zona de ponent i remodelació d'espais verds i conjunts d'arbres i subministrament de material de jardineria	3.104.578,63	0,07
FCC, SA.	Conservació i manteniment d'espais verds, alineacions arbòries, mòduls, arbres i grups ornamentals vegetals de la zona de Llevant i remodelació d'espais verds i conjunts d'arbres i subministrament de material de jardineria	3.146.989,03	9,08
UTE Jardins de Ciutat	Conservació i manteniment d'espais verds públics "Lot 3. Alineacions arbòries"	1.520.115,07	
Electrotecnia Española SA	Conservació i manteniment de les fonts ornamentals de la ciutat	337.959,82	0,00
ESMENT-AMADIP	Conservació i manteniment de les zones verdes 1a i 2a fase del Polígon de Llevant	130.417,20	9,70
La Sapiència	Neteja de zones verdes	308.340,00	24,92
<b>Total</b>		<b>8.548.399,75</b>	<b>27,75</b>

### Resum de gestió

Conservació i manteniment dels espais verds: : 31 de Desembre, Abu Yahya, plaça; Àlber, Alexandre Fleming, plaça; Alexandre Rosselló, avinguda; Almirante Moreno, passeig; Andrea Doria, Andreu Torrens, Isidoro Antillón, Antoni Maura, Arabella (Son Xigala II), s'Arenal, carretera de; Argenteria; Banc de l'Oli, plaça; Barcelona, plaça; Baró de Pinopar, Barques de Bou, Bartomeu Riutort, Bernat Visca, Bisbe Berenguer de Palou, bosc de la Platja de Palma, Tomàs Rul-lan, Cala Marçal (Son Cladera), Cala Mitjana, Cas Capellà, Can Simonet, Can Limona Parc, Cabo Mateu Coch, Can Alegria, camí; les Meravelles, camí; es Camp Redó, Can Bordils, Can Tarrés, Can Vallori, Canonge Tarongí, Cap Enderrocat I, Cap Enderrocat II, Cardenal Reig, plaça; Cas Capiscol, Cecili Metel, Centre de Salut de Son Gotleu, Centre de Salut des Viver/es Rafal, Ciutat de Querétaro, Cotlliure, Comte de Sallent Constitució (mòduls), av; Corb Marí, costa d'en Brossa (mòduls), costa de la Pols (mòduls), creu des Secar de la Real, Manacor (carretera); dels Reis (camí), parterres; dels Nins (plaça), des Mercat (plaça), es Barranc, es Fortí, es Jonquet, es Muntant, es Pil-larí, església, es Pil-larí (plaça), Es Tamarells, Escales de Mediterrània (plaça), escalinates d'Almirall Cervera, escalinates de Bernat de Santa Eugènia, escalinates de Penyal, escalinates de la catedral, escalinates de s'Aigo Dolça, escalinates de Sant Josep de Calassanç, Espanya (plaça); Finlàndia, Flecha Roser Buades, Fra Joan Alzina (plaça) Plaça, Francesc Garcia i Orell (plaça), Francesc Rosselló, Gabriel Alomar i Villalonga (avinguda), Garita/Far, benzineria de les Avingudes, General Riera, Gomila Park, Gran Via de Can Pastilla, Germans García Peñaranda, Hospital Militar, església d'Esporles, església de Son Roca, església de Sant Agustí, església de Son Sardina, Indústria, Infant Ferran, Institut (plaça); Isaac Albéniz, Isaac Albéniz Nou, Jaume II, Jaume III, jardí de l'Episcopat, jardineres d'Aragó, Jaume Lladó i Ferragut, José Alemany Vich, Josep Ventayol (Son Rapinya), Josep Villalonga i Velasco, Josep Maria Llompert (plaça), Joan Carles I, Joan Maragall, Joan March i Ordines (avinguda), la Mercè (plaça), la Reina (plaça), La Ribera, sa Vileta (UA 6.15), Llac Martell, les Meravelles, Licinio de la Fuente (plaça), Llorenç Cerdà (plaça), Lluís Vives, Madrid (plaça), Màlaga, Mallorca (passeig), Manacor, Manacor (Caballito), Manuel Azaña, Mar d'Aral, Mar de Samil, Mar Jònica UA 25.2, Marbella, Marina des Portitxol 2, Marina des Portitxol 1, Marivent, Marquès de la Sénia, Major de Son Ferriol (plaça), Mèxic (avinguda), Miquel Riera i Perelló (plaça), Mònaco Noruega, Morlà, Nacional (avinguda), Nicaragua, Oms, Orson Welles (plaça), Pagell, Palau Reial, Panamà, Paradís, Paraires (mòduls), Pare Cerdà, París (plaça), parc de Bellver, parc de ses Estacions, parterre d'Aragó (Olivera), Born (passeig), Equador (passeig), es Molinar (passeig) (es Portitxol), Passatemps (Son Sardina), Terol (passeig) (Son Ferriol), Pescadors/Curt (es Puig de Sant Pere), Picasso (avinguda), Pius IX (plaça), Josep Maria Quadrado (plaça), Cort (plaça), Sant Feliu (plaça) (mòduls), polígon de Son Castelló, Pólvora, Ponent (Sant Jordi), Porta des Camp, Porta Pintada, Porta Santa Catalina (plaça), Portopí, Progrés

(plaça), Pont (plaça), es Puig de Sant Pere, Puigdorfila (mòduls), Espanya (plaça), Frederic Chopin (mòduls), es Rafal Nou (plaça), es Rafal Vell, Rambla Navarra, Rosselló (plaça), rotonda de ses Fontanelles, rotonda de Sant Jordi, rotonda de les Meravelles, rotonda de Miquel Arcas/Capità Salom, rotonda i part., Vell de Bunyola (camí), rotonda, Verge de Montserrat/Indalecio Prieto, rotonda, Llac Major, rotonda, Reis Jesús, (camí), rotonda, sa Vileta, rotonda, Reis Esportes, rotonda, Reis Valldemossa, rotonda, ronda urbana, Jesús, rotonda, J. R. Trobat, Son Rapinya, rotonda, J. R. Trobat, sa Vileta rotonda, Llac 4 Cantons/Llac Martell, s'Escorxador, es Hostalets, sa Feixina, sa Fertilitzadora, sa Gruta, sa Pedrera, sa Teulera (alineació), sa Teulera (bosc de Bellver), sa Teulera (zona verda), Sagrat Cor, Sagrera (passeig), Salt, parc de Sant Ferran, San Marino (plaça), Sant Esperit, Sant Francesc (plaça), Sant Miquel, Santa Elisabet (plaça), Santa Pagesa (plaça), es Secar de la Real, Serralta (plaça), ses Sorts, ses Veles, Sindicat, Sínia d'en Gil, Soldado Bibiloni Vicens, la Soledat (mòduls), Son Cotoner (parc), Son Dameto, Son Dureta, Son Ferriol Nou, Son Flor, Son Fortesa (plaça), Son Fuster, Son Oliva I, Son Oliva (Enric Granados), Son Pacs (Manteniment), Son Pacs (Son Rapinya), Son Peretó, Son Pisà, Son Quint (plaça), Son Rapinya (carretera, rotonda Reis), Son Raqueta, Son Rossinyol, Son Toells, Son Vallori Son Borràs, Son Vida, Son Xigala (parc), Son Ximelis (parc), Tagamanent (plaça), talús de ses Sorts, Teniente Coronel Franco (plaça), Torre d'en Pau, Tortosa, Uruguai, Verd. UA 12 5, Verdes sa Riera, Alemanya (avinguda), Portugal (avinguda), via Roma, Verge del Miracle (plaça), Mare de Déu de la Salut (plaça), Mare de Déu de Lluç (plaça), Mare de Déu de Montserrat, habitatges de Verge de Lluç, Voramar, Xeremiers. Pl. Santa Pagesa.

Remodelacions: Pl. Josep Maria Llompart (nou parc), Parc Krekovic, Àlber-Baladre, Sant Antoni Abat (Son Ferriol), Torre d'en Pau, Son Gibert, Pl. Francesc Garcia Orell, Voramar (camí de Son Toells), sa Feixina, Pl. Nova d'Establiments (nou parc), Dragonera (nou parc), C/ Sargento Provisional, pl. Josep Guasp (s'Aranjassa), C/ Ca Don Marc (Secar de la Real), Son Peretó (Urbanització), Son Vic (C/ Francesc Vidal i Sureda), Bellver (C/ Polvori), C/ Jaume Ferran-Teniente Oyaga, av. Mèxic (entre C/ Brotad i C/ Puerto Rico), Parc de Llevant (C/ Manacor). Pl. Pius IX, Cas Capellà, Son Fuster Nou, Josep Darder, Metge; pl. Bisbe Berenguer de Palou, C/ Andreu Ferret. Enjardinament i instal·lació de reg als parterres de la 1a línia de la Platja de Palma (zona balnearis) durant els mesos d'abril- maig. Enjardinament i instal·lació de reg al Quarter de la Policia Muntada de Bellver. Poda d'hivern en arbrat de carrer, començant el mes de novembre en zones de Palma com: Cas Capiscol, es Fortí, la Llotja, es Molinar, sa Vinyassa i es Camp Redó. Inici de reposició de faltes d'arbratge de carrer a partir del mes de desembre. Zones: es Secar de la Real, Son Cladera, sa Vileta, Son Ferriol, Son Rapinya, es Viver, s'Arenal, Santa Catalina, Bons Aires, Son Armadams, Son Xigala, Amanecer, es Mercat, les Meravelles i es Jonquet. C/ del Pare Joaquim Rosselló (es Secar de la Real): Tala i eliminació de plàtans d'ombra intoxicats per herbicida (desembre). Avinguda central (s'Arenal): Eliminació d'arbrat actual malalt per nova varietat resistent a la mar (novembre). C/ Santa Lluïsa de Marillac: tala d'arbrat deficient per mateixa varietat que l'existent al C/ Cotlliure (novembre). Plaça de la Reina: substitució de dos polls d'estabilitat dubtosa per dos arbres de l'amor (novembre). La Petrolera (es Molinar): extracció de rabasses i arbres en condicions estàtiques dolentes (desembre). Voramar: col·locació de baranes a escales. Pl. del Bisbe Berenguer de Palou: col·locació del paviment continu a jocs infantils. Remodelació de la plaça del Marítim (av. de Gabriel Roca). Remodelació: C/ Despuig: substitució d'arbrat. Remodelació Z.V. C/ Pólvora. Remodelació de la mitjana C/ General Riera. Plantació de 9 washingtonies a la Platja de Palma. Creació de zones de jocs infantils a la plaça de Josep M. Llompart. Areners a Sant Antoni Abat. Areners a la Torre d'en Pau. Mare de Déu del Miracle. Plaça nova d'Establiments. Son Dameto. Es Born. Plaça de la Reina. Plaça de Joan Carles I. Plantació d'arbres a Son Pacs. 31 de Desembre. Col·locació de línies de vida a Sa Riera. Reparació del reg de la Marina des Portitxol. Poda i neteja dels parterres de Son Gotleu. Reparació del tancat de la Torre d'en Pau. Reg a l'avinguda de Mèxic. Pl. del Progrés, renovació. C/ Dragonera, jocs infantils. Font de la plaça d'Espanya, font de la plaça de la Reina. Creació de la zona verda de Son Dameto. Renovació del Z.V. Can Tarrés.

Col·locació de sistemes de reg (aspersió i goteig): Manacor, Joan Maragall, av. de Picasso. Camí de Gènova.

Neteja de solars i zones verdes: Son Dameto A. Son Dameto B. Son Dameto C. Son Buit A. Son Buit B. Son Buit C. Son Dureta. Bombers. Es Polígon de Can Valero. Es Mirador de la Badia. Solar del c. Bernat Visca. Policia Local. Mur des Jonquet. Cals Enegestes. Jardineres de Son Roqueta. Bosc de Bellver. Solar d'Indalecio Prieto. Col·laboració amb aiguafocs. Parc de la Mar. Neteja de la UNED. Solar des Molinar. Zona verda i passos de vianants de Moix Blanc. Neteja de camins de Sant Jordi. Neteja de camins d'Establiments. Solar del c. Samil ang. Acapulco. Retirada d'arbres per tempesta. Neteja del camí dels Reis des de Magatzem Verd fins al camí Sant Bernat. Neteja del camí Sant Bernat. Neteja del carrer Sant Josep de la Muntanya (restes arq. de la síquia reial). Z.V. La Ribera. Somtimes. Foncalada. Son Xigala. Son Peretó. Ses Fontanelles. Son Perera. Son Quint.

Arbrat viari: 412 unitats de noves plantacions a tota la ciutat. 756 unitats de reposició d'arbres a tota la ciutat. Cavada de 398.450 garangoles. 118.420 regs de l'arbrat.

Poda d'alineacions arbòries: 5.730 unitats (poda d'arbres d'hivern); 7.640 unitats (poda d'arbres d'estiu).

Relació dels principals serveis d'emergència: atenció de les telefonades rebudes pel 010, amb un total de 1.780 peticions.

Eliminació de bosses de processonària: Gomila Parc. C. Camilo José Cela. Parc de la Mar. Quarantena. Jordi Villalonga i Velasco. Voramar. Torre d'en Pau. Es Sagrat Cor. Es barranc. Son Buit. Son Ximelis. Son Dureta. Son Sèmola. Sa Teulera. C. dels Pins. Pl. de Terol. C. Mestre Chapí. C. Gessamí. C. Illa de Xipre. C. Illa de Trafalgar. Bosc Bellver.

Plantacions a la setmana de l'arbre: Son Rapinya, Son Flor, Son Gotleu, Son Ferriol Nou i Son Gibert (març de 2006).

Tractaments fitosanitaris realitzats als diversos parcs de la nostra ciutat: contra l'*Spodoptera littoralis* i els fongs de la gespa: les Meravelles. Rotonda de ses Fontanelles. Torre d'en Pau. Marina des Portitxol. C. Manacor. Es Coll d'en Rabassa. Es Polígon de Llevant. Porta des Camp. Pl. d'Espanya. Pl. Rosselló. Avingudes. Sa Punta - Abu Yahya. Rotonda Miquel Arcas-Capità Salom. Centre de Salut de Son Gotleu. Rotonda de la Mare de Déu de Montserrat.

Contra l'*Ulmus pumila* dels oms i l'oidi (*Platanus orientalis*): c. Manacor. Reis Catòlics. Gabriel Llabrés. Pl. Pere Garau. Benet Pons. Avingudes. Son Ferriol. C. Civada. C. Amer. Son Fuster. Mar Adriàtica. Mar Àrabiga. Mar Càspia. Mar del Japó. Mar Jònica. Mar Roja. Pic Almazor. Pic Puigmal. Pic Teide. Pl. Espanya. Tractament contra primers estats larvaris de processonària del pi (octubre), als pins de carrer.

Manteniment de fonts ornamentals: fonts del c. Barques de Bou (es Puig de Sant Pere), font del c. Marquès de la Sènia (de baixa el gener de 2005, per obres), font del camí de Jesús, font de la Rambla, font de la plaça Cardenal Reig, font dels jardins de sa Feixina, font de la plaça Drassana, fonts del monument a Ramon Llull (de baixa el gener de 2005, per obres), fonts del parc de ses Fonts, fonts de l'escala de la catedral, font de l'estanc del Polígon de Llevant, font de la plaça de la Reina, fonts dels jardins de s'Hort del Rei, font dels jardins de sa Quarantena, font de la plaça de Sant Jeroni, font de la plaça Abu Yahya, font de la plaça es Fortí, font de la plaça Pius XII, font de la plaça de la Reina, font de la plaça de les Meravelles, font de la plaça del Progrés, font de sa Clastra, font de la Porta des Camp, font de ses Fontanelles, font de Son Dameto, parc de ses Estacions (de baixa el gener de 2005, per obres), es Rafal Nou, Son Costa. Son Gibert (alta el juny de 2005).

Escoles taller: Bellver i el Retiro: formació específica: Descripció dels treballs realitzats per l'ET Bellver.

Tots els treballs realitzats pels alumnes-treballadors de l'ET Bellver han tingut com a marc general d'actuació, per una part, el programa docent aprovat per a aquesta escola taller per la Direcció General de Formació del SOIB dia 11 de novembre de 2003 i, per l'altra, el Pla d'ús i gestió del bosc de Bellver, aprovat el Ple de dia 18/05/95. Lluita contra la processonària: s'han col·locat 50 caixes niu a distints punts del bosc per fomentar la cria d'ocells silvestres. Delimitació de camins: Dins de l'estratègia de la protecció del sòl com a mesura prioritària per a la conservació del bosc de Bellver, s'ha continuat amb la tasca de delimitació de camins i vials mitjançant la disposició de passamans rodons de fusta. Repoblació forestal. S'ha fet un manteniment bàsic de reg sobre la planta repoblada enguany. Podes de formació: per donar creixement major i millor als arbres (fonamentalment el pi, l'ullastre i el garrover), i alhora que es facilita el pas dels vianants pels camins (en elevar les branques més baixes), s'han realitzat podes de formació. Retirada d'arbrat que ha caigut, sec i parasitat pel blastofagus: Tots els arbres que per vellesa o malaltia han mort han estat aterrats i retirats, i posteriorment s'han arrabassat. Neteja de residus urbans: de forma permanent s'han netejat i retirat els residus urbans que s'han anat trobant pel bosc. Manteniment de punts permanents d'aigua: per aconseguir un increment en el nombre d'exemplars que componen la fauna de Bellver es mantenen al llarg de tot l'any diversos abeuradors. És de fàcil observació l'èxit que aquests representen. Lluita contra l'erosió: tenint en compte l'erosió a què està sotmès el terreny del bosc de Bellver, a causa dels acusats pendents que presenta i l'escassa vegetació que hi ha a determinades zones, s'han construït preses de contenció amb troncs, a fi de minimitzar l'efecte erosiu sobre el sòl i facilitar la retenció de materials (terra, humus, etc.) tan importants per a la formació d'aquest.

Manteniment del mobiliari urbà i tancats a parcs i zones no inclosos als 2 plecs de conservació i manteniment d'espais verds: conservació del mobiliari urbà al Parc de la Mar, parc de Krekovic, parc de Llevant, parc de la Quarentena, tancat de s'Hort del Rei. Conservació dels bancs al pàrquing de Bellver.

Renovacions dels següents contractes: manteniment integral d'espais verds: divisió en 3 lots -llevant, ponent i alineacions- amb data d'entrada en vigor d'1 de setembre de 2006 (4 anys). Fundació Social La Sapiència, 1 d'agost de 2006 (2 anys). Associació Amadip-Esment. 1 de juliol de 2006 (2 anys).

## ENLLUMENAT PÚBLIC

### Treballs realitzats

#### Per l'empresa concessionària MYASA

Instal·lació de punts de llum al carrer de Can Manuel.

Instal·lació de punts de llum al carrer de l'Alfèrez Ribas Santandreu.

Instal·lació de punts de llum al camí de Can Pau.

Instal·lació de punts de llum al camí de Sant Jordi.

Instal·lació de punts de llum al carrer de Bartomeu Cladera.

Millora de l'enllumenat del carrer de la Garita.

Millora de l'enllumenat del camí de les Meravelles.

Remodelació dels quadres de Can Valero.

Remodelació del carrer de la Constitució.

Millora de l'enllumenat de la Ciutat Jardí.

Retirada de balises a la plaça de les Columnes.

Retirada de balises a Can Pastilla.

Millores a la plaça d'Espanya.

Millores als carrers de Cala Millor i Cala Murta.

Millores als carrers de Sant Ponça i Figueres.

Remodelació de Can Capes. Fase II.

Remodelació de Can Capes. Fase II. 2a part.

Pintada de bàculs al carrer del 31 de Desembre.

Pintada de bàculs del carrer de Despuig.

Canvi d'equips del passeig de Mallorca a VSAP.

Millores a la plaça de Pius IX a Can Pastilla.

Millores al carrer d'Antonio Planas i Franch.

Remodelació del passeig des Born i de la plaça de la Reina.

Millores al carrer dels Apuntadors i Drassanes.

Millores al carrer de Moragues al Rotlet.

Millores el passeig del Born.

Obres realitzades per les Brigades Municipals, a més del manteniment de la zona que els correspon

Retirada de projectors al poliesportiu Verge de Lluc.

Revisió general del castell de Bellver.

Retirada del servei i armaris dels programadors de reg del passeig de Mallorca.

Modificació del cable de trenat del Centre de Comandament. C/ del Jardí Botànic.

Col·locació de 7 bàculs i realització d'instal·lacions subterrànies. Aparcament de Son Cladera.

Neteja d'arquetes. Carrer de Gaspar Bennàzar, Arquitecte.

Revisió de projectors al carrer de Pere Càffaro.

Col·locació de 8 bàculs i realització de la instal·lació subterrània a l'aparcament del carrer de Martí Boneo.

Col·locació de 3 columnes i realització de la instal·lació subterrània al Centre Cultural Joan Gris, Pintor.

Treballs de col·locació i operacions de neteja al carrer de la Cala Mitjana.

Substitució de llums de vapor de mercuri a vapor de sodi d'alta pressió al passeig del Born. Pintada de suports.

Instal·lació provisional al carrer de Jordi Andreu Alcover i posterior retirada.

## EDIFICIS MUNICIPALS

Diverses empreses contractades dugueren a terme la conservació, el manteniment, la millora i la neteja dels edificis municipals.

## Despeses

		Import (€)	% 06/05
<b>Treballs per ordre de feina</b>		<b>714.182,07</b>	<b>34,85</b>
Govern Interior	269.507,84		
Escoletes	43.657,45		
Biblioteques	44.659,23		
Cultura	93.707,71		
Joventut	16.280,28		
Turisme	5.983,02		
Sanitat	13.631,48		
Bombers	19.816,79		
Policia Local	44.025,35		
Consum	3.580,71		
Acció Social	88.430,52		
Centres culturals	70.901,69		
<b>Treballs per pressuposts</b>		<b>542.549,56</b>	<b>-70,36</b>
Augment de la potència elèctrica de la biblioteca de Gènova	3.348,65		
Adequació de la torre del mercat de l'Olivar	28.953,86		
Substitució del forjat del mercat de Pere Garau	32.102,11		
Adequació del local de districte del carrer de Joan Miro	37.853,96		
Substitució de la coberta de Can Bordils	15.152,80		
Substitució dels finestrals i de la vidrieria de la UIAP de s'Arenal	16.749,11		
Adequació del local de turisme del parc de ses Estacions	8.953,16		
Presa elèctrica a Son Reus	18.999,28		
Substitució de les finestres al Casal d'Infants i Joves de Migjorn	7.037,30		
Treballs diversos de picapedreratge. C/ dels Foners, 45, 2n A	5.540,74		
Treballs diversos de picapedreratge. C/ del Cap Enderrocac	11.055,25		
1r certificat de la instal·lació de la presa elèctrica de la fase I al centre sanitari de Son Reus	50.999,98		
1r certificat a l'oficina d'atenció al públic del mercat de l'Olivar	9.834,38		
2n certificat de reparació de la coberta al Mercat Municipal de Llevant	82.038,34		
Reparació de la coberta del mercat de Llevant	3.894,13		
1r certificat de modificació de la distribució interior i dels banys personals, inst. motor, persianes enrotllables a Serveis Socials, llevant nord	15.294,98		
1r certificat d'enrajolament de la coberta (planta 1a. Bressols) de l'escoleta Ciutat Antiga	5.126,38		
1r certificat d'enrajolament de la coberta de l'escoleta Maria Mut	42.982,78		
1r certificat d'adequació de l'arxiu per a oficina a Can Oms	6.541,10		
2n certificat de modificació de la distribució interior i wc personal, inst. motor persianes enrotllables. Serveis Socials Llevant Nord	7.860,93		
1r certificat de l'adequació del local per a atenció al públic. C/Sol, núm. 28; cantonada amb el C/ de la Pelleteria, 2	102.121,84		
1r certificat-liq. Adequació d'aula a la biblioteca d'Establiments	4.448,03		
1r certificat de la liquidació. Actualització de la inst. elèctrica als despatxos de la biblioteca de Cort	3.838,15		
1r certificat-liquidació. Adequació de l'aula a la biblioteca d'Establiments. Carretera d'Esporles, 183	4.448,03		
1r certificat-liq. Reparació del pont de fusta al castell de Bellver	1.622,61		
1r certificat-liq. Substitució de la instal·lació electrònica de la biblioteca del Terreno	5.044,18		
1r certificat de supressió de barreres arquitectòniques a la biblioteca del Coll d'en Rabassa	8.443,50		
1r certificat de la instal·lació de la porta corredissa al Teatre Municipal Xesc Forteza	2.264,00		
<b>Diferents cases comercials</b>		<b>344.953,74</b>	<b>-19,61</b>
Refrigeración y Confort	124.739,31		
Bendix	4.903,54		
Fichet	15.931,32		
Coibsa	2.994,91		
Osifar	3.876,72		
Eulen	20.334,46		
Magatzem Electro Illes	10.303,06		
Bongrup	11.439,55		
SGS Tecnos	41.479,02		
Almacenes Rullán	2.455,16		
Diversos	106.496,69		
<b>Neteja d'edificis</b>		<b>2.365.917,73</b>	<b>21,67</b>
Treballs ordinaris	2.322.493,68		
Treballs extraordinaris	43.424,05		
<b>Total</b>		<b>3.967.603,10</b>	<b>-16,18</b>

**CENTRES ESCOLARS**

El servei de manteniment i la conservació dels 54 centres escolars a càrrec de l'Ajuntament de Palma s'ha realitzat a través de diversos contractes destinats a la realització del manteniment preventiu i correctiu de tots els elements i les instal·lacions existents, així com amb la realització d'obres puntuals de millores i condicionaments generals als centres.

Les despeses realitzades a la partida corresponent es detallen segons els següents contractes:

**Resum dels treballs i costos realitzats**

<i>Per ordres de treball (*)</i>	<i>Import (€)</i>	<i>% 06/05</i>
<b>Manteniment i conservació:</b>		
<b>Treballs de manteniment preventiu, correctiu i urgències</b>	<b>1.375.863,25</b>	<b>14,62</b>
Manteniment preventiu programat	403.200,00	
Manteniment correctiu	281.559,43	
Servei d'urgències	28.253,05	
Treballs de posada a punt a tots els centres de diversos oficis	176.101,58	
<b>Obres de conservació i remodelació a diversos centres.</b>	<b>486.649,19</b>	<b>26,74</b>
Obres de pintura general als centres: Anselm Turmeda, es Coll d'en Rabassa, Gènova, Son Quint, Establiments	426.368,45	
Obres de picapedreratge en la realització de soleres i condicionament de patis d'educació infantil als centres: Son Rutlan, Anselm Turmeda, es Pil·larí, Son Anglada, es Rafal Vell	14.338,46	
Obres de llanterneria, substitució de col·lectors, canonades, etc., als centres: es Secar de la Real, Gabriel Alzamora, Son Oliva, Joan Capó, Son Serra, Miquel Porcel, es Rafal Nou, Costa i Llobera	43.212,82	
Diverses obres d'electricitat i fusteria d'alumini als centres: es Secar de la Real, Establiments	2.729,46	
<b>Manteniment d'ascensors i salvaescales, adjudicat a SCHINDLER, SA.</b>	<b>13.253,88</b>	<b>29,82</b>
<b>Manteniment d'extintors mòbils i boques d'incendi als centres, adjudicat a Seguridad y Limpiezas, SA.</b>	<b>2.399,46</b>	<b>-50</b>
<b>Manteniment d'alarmes contra incendi i robatori als centres, adjudicat a Roig, SA.</b>	<b>27.222,86</b>	<b>140,37</b>
<b>Manteniment d'instal·lacions de calefacció per a aigua calenta adjudicat a Coibsa Service</b>	<b>34.797,35</b>	<b>-42,85</b>
Obra de col·locació d'aïllament al CP Gènova	4.739,43	
<b>Manteniment de les zones ajardinades dels centres adjudicat a Atria</b>	<b>135.125,14</b>	<b>7,51</b>
Obra d'instal·lació del paviment de cautxú al CP Pràctiques	4.688,07	
<b>Servei de control de qualitat del manteniment adjudicat a Cias Com</b>	<b>66.499,92</b>	<b>19,00</b>
<b>Actuacions puntuals als centres amb empreses sense contracte de manteniment</b>	<b>9.567,58</b>	
<b>Neteja</b>	<b>3.255.419,90</b>	<b>24,84</b>
Treballs ordinaris	2.918.258,22	
Treballs extraordinaris	337.161,68	
<b>Total</b>	<b>5.406.798,53</b>	<b>20,37</b>

**ESTUDIS I PROJECTES D'ARQUITECTURA**Relació dels projectes realitzats al Servei d'Estudis i Projecte d'Arquitectura durant l'any 2006

Projecte de rehabilitació de la torre musulmana.  
 Projecte d'espai lliure al Coll d'en Rabassa.  
 Projecte de Sant Francesc Xavier.  
 Projecte del quiosc del Parc de la Mar.  
 Construcció del centre de salut de Sant Agustí com a responsable de la inspecció i el control de l'obra.  
 Projecte de rehabilitació i aïllament tèrmic de les cobertes de Son Pacs.  
 Projecte de la plaça de Santa Elisabet.  
 Projecte de la Porta de Santa Catalina (davant el baluard).  
 Projecte de la Torre d'en Pau.  
 Projecte de rehabilitació de la Síquia de la Vila i el molí d'en Carreres.  
 Reforma de la Casa Consistorial per suprimir-hi les barreres arquitectòniques.  
 Reforma de les plantes 3a i 4a de la Casa Consistorial.  
 Projecte de la plaça del Comtat del Rosselló.  
 Rehabilitació de Ses Cases des Retiro.  
 Projecte reformat del Centre Sociocultural de s'Aranjassa.  
 Edició de diversos projectes PEU per al programa d'equipaments esportius, l'SMAP i l'SMOP.  
 Coordinació del projecte de reforma del Casal Balaguer.  
 Supervisió i coordinació del projecte d'accés i instal·lació del bar i els lavabos al castell de Bellver.  
 Seguiment de propostes de reorganització de la Fundació Pilar i Joan Miró.  
 Coordinació de l'edifici Mar i Terra.  
 Zona esportiva a Son Espanyol.  
 Pavimentació del passeig del Born.  
 Zona verda pública al carrer del Cabo Mateo Coch, cantonada amb la ctra. de Gènova a Sant Agustí (antic hotel Los Leones).  
 Projecte de restauració de la placeta de Ses Quatre Campanes.

**ESTUDIS I PROJECTES D' ENGINYERIA**Relació dels projectes realitzats al Servei d'Estudis i Projectes d'Enginyeria**Relació d'obres**

- Direcció d'obra de la activitat de la FIRA D'ABRIL
- Direcció d'obra del Projecte d'enllumenat públic parcial a la segona línia de la Platja de Palma (carrers Arenas de Bilbao, Neopàtria, Atenes i travessies).
- Coordinador de les obres del Projecte d'evacuació d'aigües pluvials al sector del carrer de Joan Ripoll Trobat.
- Direcció d'obres de la il·luminació nadalenca

**Relació de projectes**

- Projecte de l'activitat Fira d'Abril
- Projecte d'il·luminació nadalenca
- Informe de supervisió de projectes segons l'RD 2/2000, de 16 de juny, i l'RD 1.098/2001, de 12 d'octubre, del projecte de renovació de paviments del passeig del Born i les places de la Reina i de Joan Carles I.
- Informe de supervisió de projectes segons l'RD 2/2000, de 16 de juny, i l'RD 1.098/2001, de 12 d'octubre, del projecte de rehabilitació i aïllament tèrmic de les cobertes de Son Pacs.

**SERVEI DE LOGÍSTICA**

El Servei de Logística té encomanada la gestió dels recursos comuns del departament, a més de les activitats no assignades als altres serveis. L'any 2006 s'han rebut 1.211 peticions (% 06/05: 2,02%) i s'han emès 4.672 ordres de treball (% 06/05: 14,99%).

**Magatzem**

	Nre.	% 06/05
Bombetes de tot tipus	4.589	18,00
m de cable elèctric de diversos tipus	8.608	3,00
tm <sup>3</sup> d'aglomerat asfàltic	694	10,00
m <sup>2</sup> de rajola de vorera	2.307	3,00
tm <sup>3</sup> de ciment pòrtland	98	42,00
tm <sup>3</sup> d'àrids	1.371	31,00

**Parc mòbil**

	Nre.	% 06/05
Total de vehicles utilitzats	58	3,00
Quilòmetres recorreguts	649.851	14,00
Inspeccions tècniques	80	-8,00
Consum de combustible als vehicles:		
Gasolina	12.821	6,00
Gasoil	23.204	7,00
Consum de combustible de la maquinària:		
Gasolina	2.546	7,00
Gasoil	4.600	4,00

**Brigades Municipals (Serveis Generals)**

Col·laboren amb els altres serveis de manteniment en les tasques que els són pròpies (instal·lacions elèctriques, llanterneria, ferreria, etc.)

**Festes**

Actuacions per dotar d'infraestructura les festes tradicionals i de barriades, els actes socioculturals i institucionals organitzats per l'Ajuntament.

Resum de les actuacions:	Nre.	% 06/05
Tarimes	564	16,77
Preses de corrent	528	3,53
Focus	348	-27,50
Transports	645	174,47
Diversos	505	19,39
<b>Total</b>	<b>2.590</b>	<b>21,54</b>



**UNITAT ADMINISTRATIVA****Resum de gestió**

	<i>Nre.</i>	
<b>Peticions d'incidències</b>	<b>24.901</b>	<b>-6,55</b>
Presentades al Registre General/instància	264	
Telèfon/correu electrònic/verbal	1.959	
SAT/010	6.958	
FAX	1.220	
Inspecció nocturna	8.244	
Comunicats de la Policia Local	2.056	
Inspecció de serveis	3.703	
Escrits/comunicats interns	497	
<b>Registre</b>		
<b>Entrades totals del Departament de Manteniment</b>	<b>4.817</b>	<b>2,81</b>
Entrades internes de la Central Administrativa.	2.302	
Entrades internes del Servei de Vialitat	420	
Entrades internes del Servei de Logística	353	
Entrades internes del Servei d'Enllumenat	223	
Entrades internes del Servei de Parcs i Jardins	549	
Entrades internes del Servei d'Edificis Municipals.	309	
Entrades internes del Servei d'Estudis i Projectes	61	
Entrades internes del Servei de Caps	600	
<b>Sortides totals del Departament de Manteniment</b>	<b>4.754</b>	<b>4,18</b>
Sortides internes de la Central Administrativa	2.326	
Sortides internes del Servei de Vialitat	456	
Sortides internes del Servei de Logística	369	
Sortides internes del Servei d'Enllumenat	273	
Sortides internes del Servei de Parcs i Jardins	345	
Sortides internes del Servei d'Edificis Municipals.	516	
Sortides internes del Servei d'Estudis i Projectes	78	
Sortides internes del Servei de Caps	391	
<b>Resolucions</b>	<b>642</b>	<b>17,15</b>
<b>A la Junta de Govern</b>	<b>51</b>	<b>4,08</b>
<b>A Decret de la Batlia</b>	<b>591</b>	<b>18,67</b>

**CONTRACTES MAJORS**

Contractació del subministrament de quadres elèctrics d'enllumenat públic per substitució d'altres d'obsolets (fase I i fase II )	187.112,64 €
Contractació del manteniment i conservació dels espais verds públics de l'Ajuntament de Palma	35.298.346,96 €
Contractació de les obres del projecte de rehabilitació i aïllament tèrmic de les cobertes de Son Pacs	364.328,58 €
Contractació de les obres del projecte de renovació de paviments al passeig del Born i a les places de la Reina i de Joan Carles I	1.463.180,04 €
Projecte d'obertura del vial d'accés al CP de s'Aranjassa.	59.856,32 €
Contractació del servei de manteniment dels ascensors instal·lats als edificis municipals	109.912,32 €
Contractació del servei de reforma, millora, reparació i conservació de paviments i infraestructures als vials, camins i espais lliures públics de la ciutat de Palma..	3.456.000,00 €
Projecte de millora de l'enllumenat públic a la zona delimitada pels carrers Mar d'Aral, Llaüt, parcel·les i les Meravelles	710.727,37 €
Contractació de les obres del projecte bàsic i d'execució de reforma de l'edifici del mercat del Camp Redó per a usos municipals.	2.287.084,17 €
Contractació de les obres d'instal·lació d'il·luminació ornamental amb motiu de les festes de Nadal i Sant Sebastià a les barriades de Palma 2006-2007	148.618,98 €
Projecte de millora de l'enllumenat públic a Gaspar Bennàzar, Arquitecte, i a Josep Balaguer, Músic	235.973,67 €
Projecte de millora de l'enllumenat públic a Santiago Alvarez Avellán i Eduardo Urgorri	182.477,00 €
Projecte per reparar i dotar de ferm asfàltic el camí de Son Anglada	49.676,56 €
Contractació de les obres del projecte de reparació de fermes i renovació o dotació de paviment asfàltic de diversos vials i camins de la ciutat	1.295.981,94 €
Projecte de reparació de paviments i dotació de ferm a diversos camins des Pil·lari, Sant Jordi, s'Aranjassa i ses Cadenes a la zona de llevant	299.662,48 €
Projecte de pavimentació asfàltica al camí de Son Anglada	35.987,08 €
Projecte bàsic de rehabilitació de l'antic casino Mar i Terra	2.829.468,00 €
Projecte bàsic i d'execució de l'espai lliure públic de Sant Agustí (Los Leones).	581.339,65 €
Projecte de prolongació del carrer de la Mare de Déu de Montserrat fins a la ctra. PM-301-1	0,00 €
Projecte de remodelació de la zona verda de Can Tarrés	297.683,75 €
Projecte de zona verda a Son Dameto	1.062.942,29 €

Projecte per a la correcció d'alineacions i construcció de voravies al camí de les Meravelles	146.303,75 €
Projecte de reparació de paviments i dotació de ferm a diversos camins des Pil·larí, Sant Jordi, s'Aranjassa i ses Cadenes a la zona de llevant fase (II)	347.238,88 €
Projecte de millora de l'enllumenat a la barriada de Can Capes, fase (III)	397.479,41 €
Projecte de millora de l'enllumenat al tram d'Eusebi Estada comprès entre Gaspar Bennàzar, Arquitecte i el pont de la via de Cintura	452.877,10 €
Projecte de renovació de paviments, millora d'infraestructures i jardineria al passeig de Cala Malgrana a Son Cladera	933.479,82 €
Projecte de renovació del paviment i infraestructures en una zona del Parc de la Mar	1.050.537,92 €
Projecte bàsic i d'execució de reforma de la plaça de Santa Elisabet	486.258,67 €
Contractació del Servei d'Assistència Tècnica per a la Supervisió, el Control de Qualitat i l'Assessorament Tècnic per millorar la gestió dels Serveis de Neteja, Jardineria i Manteniment d'Instal·lacions i Elements Constructius dels Edificis i Dependències Administratives de l'Ajuntament de Palma	119.480,00 €
Contractació del subministrament de castells per a zones verdes i àrees de jocs infantils	255.880,10 €
Projecte d'ampliació d'un espai lliure públic a Son Gotleu (plaça de Joanot Colom)	437.978,35 €
Projecte bàsic i d'execució d'un pavelló de serveis a la zona esportiva de Son Espanyol	235.315,25 €
Contractació del servei de conservació i manteniment de fonts ornamentals al municipi de Palma	486.891,69 €
<b>Total</b>	<b>56.306.080,74 €</b>
<b>%06/05:50,00</b>	

### CONVENIS TRAMITATS

Conveni de col·laboració amb Parc Bit Desenvolupament SAU, per a la construcció d'una zona esportiva a un solar de propietat municipal a Son Espanyol	0,00 €
Conveni de col·laboració entre l'Ajuntament de Palma i la Fundació Social La Sapiència, per dur a terme el programa Grups de Laborteràpia (Bosc de Bellver) (2 anys)	616.680,00 €
Conveni de col·laboració entre l'Ajuntament de Palma i l'Associació AMADIP-ESMENT, per dur a terme el programa Integració Laboral de Persones amb Discapacitat Intel·lectual (2 anys)	260.834,48 €
Conveni de col·laboració entre Ports de les Illes Balears i l'Ajuntament de Palma per dur a terme les obres de condicionament del carril bici de Can Pere Antoni a Can Pastilla	0,00 €
Conveni per desenvolupar un programa de cooperació educativa entre la Universitat de les Illes Balears i l'Ajuntament de Palma	1.671,00 €
<b>Total</b>	<b>879.185,48 €</b>

### CONTRACTES MENORS

La Unitat Administrativa ha rebut, dels diversos serveis, factures conformades en concepte de compra de materials utilitzats per les Brigades Municipals, subministrament de materials per al taller del Parc Mòbil Municipal, treballs de manteniment dels edificis municipals, enllumenat públic i parcs i jardins, així com encàrrecs per dur a terme treballs o de subministrament de material.

Una cop es reben les factures o els encàrrecs, juntament amb l'informe del cap de servei corresponent, la Unitat Administrativa gestiona els diversos tràmits perquè es puguin abonar les factures als proveïdors corresponents.

L'any 2006 s'ha rebut dels diversos serveis un volum molt elevat de factures i pressuposts que s'han agrupat en raó del seu import. Això ha donat lloc a la realització d'un total de 525 contractes menors, amb els decrets corresponents, així com les notificacions als proveïdors i a la Intervenció Municipal.

<b>Imports</b>	<b>Nombre de contractes</b>	<b>Import total</b>
[Fins a 5.000,00 €]	383	434.872,61 €
[5.001,00 € - 10.000,00 €]	64	475.716,13 €
[10.001,00 € - 15.000,00 €]	44	524.389,15 €
[15.001,00 € - 20.000,00 €]	7	120.461,38 €
[20.001,00 € - 25.000,00 €]	5	107.751,81 €
[25.001,00 € - 30.000,00 €]	21	598.378,53 €
[> 30.000,00 €]	1	30.028,80 €
<b>Total</b>	<b>525</b>	<b>2.291.598,41 €</b>
<b>%06/05</b>	<b>28,36</b>	<b>69,85</b>

Del total de 525 contractes menors, es poden agrupar pel concepte; així, n'hi ha 477 que corresponen a **abonament de factures**, 42 que corresponen a **encàrrecs de treballs o de material (pressuposts)** i 6 en concepte de **contractació d'assistència tècnica**.

### DECRETS

La Unitat Administrativa ha gestionat 66 decrets, dels quals:

**29 corresponen a peticions dels ciutadans** que han tingut entrada a l'RGES de l'Ajuntament de Palma i que s'han tramès als Serveis de Parcs i Jardins (11), Enllumenat Públic (17) i Logística (1), perquè n'informin els tècnics municipals. Segons aquest informe es fa el decret, que pot ser d'autorització o de denegació de la sol·licitud.

**37 Decrets que, sota la denominació de decrets diversos** engloben decrets de: despeses menors, autorització de desplaçaments o viatges dels tècnics, assistència a cursos de formació i disposició de despeses.

**INSTITUT MUNICIPAL DE COORDINACIÓ D'OBRES VIÀRIES**  
**PLANTILLA DE PERSONAL**  
**(aprovació: Ple de l'Ajuntament de 30.12.05)**

Càrrec	Nre.
Gerent	1
Director tècnic	1
Tècnic de grau mitjà	3
Administratiu	1
Auxiliar administratiu	4
Ajudant d'obra	5
<b>Total</b>	<b>15</b>
<b>%06/05</b>	<b>0,00</b>

## - Licències d'obres a la via pública:

	EMAYA		GESA GAS		GESA ELECT.		ONO		TELEFONICA	
	Nre.	Metres	Nre.	Metres	Nre.	Metres	Nre.	Metres	Nre.	Metres
Gener	82	7215	27	2682	29	1772	23	934	8	300
Febrer	69	822	29	751	19	1474	11	268	2	5
Març	108	753	35	258	16	1434	19	415	6	204
Abril	53	400	28	1214	14	3787	8	153	4	126
Maig	125	1502	31	49	41	4426	12	3711	10	172
Juny	92	2798	23	4012	30	1497	8	116	13	627
Juliol	60	423	49	1739	25	14137	13	171	10	123
Agost	-	-	-	-	-	-	-	-	-	-
Setembre	140	816	11	3863	29	2419	19	708	32	1197
Octubre	46	1142	17	1355	6	1405	4	76	1	12
Novembre	51	312	28	294	29	2418	8	149	11	206
Desembre	75	444	24	1677	23	2033	18	477	4	78
<b>Total</b>	<b>901</b>	<b>16627</b>	<b>302</b>	<b>17894</b>	<b>261</b>	<b>36802</b>	<b>143</b>	<b>7188</b>	<b>101</b>	<b>3039</b>
<b>Total de licències: 1708 (%06/05:-1,95)</b>										
<b>Total de metres: 81550 (%06/05:22,98)</b>										

## - Licències d'ocupació de la via pública (amb enderrocaments, materials de construcció, tanques, puntals, cavallets, bastides i similars)

**Total: 6.382 (%06/05:4,70)**

## PATRONAT MUNICIPAL D'IL·LUMINACIÓ ORNAMENTAL

### Resum de gestió

Nombre total de carrers il·luminats	100
Punts de llum al centre de la ciutat	60.000
Emplaçaments a barriades	90
Metres de tub lluminós	9.000
Tècnics de muntatge	40

Inici de la campanya	dia 2 de desembre de 2006
Final de la campanya	dia 6 de gener de 2007
El nucli històric es prolonga fins a les Festes de Sant Sebastià.	

Horaris	De diumenge a dijous de 17.30 a 21.30 h
	Divendres i dissabtes: de 17.30 a 24 h
	Els dies 24, 25 i 31 de desembre i 5 de gener de 17.30 a 6 h.

Quaranta carrers presenten decoracions de baix consum:

Aragó, Forn des Racó, d'en Morey, Nuredduna, Oms, passeig Mallorca, passeig Sagrera, pl. Artesania, pl. Espanya, Pl. Rosari, pl. de Santa Eulàlia, Porta de Sant Antoni, Rambles, Sant Domingo, Tous i Ferrer, Guixers, avinguda Argentina, Bisbe Perelló, Catalunya, Caçador, Foners, Corderia, pl. Quartera, Galera, Galeries Geranis, avinguda Jaume III, Llotgeta, Sindicat, Sant Miquel, Monges, Sant Bartomeu, Sant Felip Neri, la Soledat, Sant Esperit, Travessia Comercial, Volta de la Mercè, Can Brondo i Paraires.

Totes les instal·lacions i estructures lluminoses de nova creació s'adapten a les directrius europees vigents en matèria de seguretat, consum i estalvi energètic.

Des de 2004, l'Ajuntament de Palma, i com a conseqüència el Patronat Municipal d'Il·luminació, ha propiciat una determinant vocació de reducció de consum.

En termes generals, el percentatge d'estalvi energètic està entre un 70 i un 80%.

Per a l'any que ve, està previst que el 100% dels carrers de Palma assoleixin el mateix índex d'estalvi d'energia.

Empreses contractades:

MYASA (Mantenimientos y Alumbrados, SA) per al muntatge, el manteniment i el desmuntatge. TECNILUZ, SL per a la fabricació del material de decoració lluminosa. EULEN per a la il·luminació de la perifèria i barriades.

Muntatge:

Els treballs es començaren en el mes d'octubre i es varen prolongar fins el mateix dia de la inauguració.

Tots es dugueren a terme mitjançant mitjans mecànics (plataformes i camions canastra), en nombre de vuit i quatre, respectivament.

Manteniment:

Es pot qualificar com a bo, atès que les noves instal·lacions presenten poques dificultats. Les que sorgiren foren resoltes amb promptitud i eficàcia.

Aportacions econòmiques

Ajuntament	434.000 €	-20,83
Comerçants	70.000 €	-4,10
Cost muntatge, manteniment, desmuntatges	355.000 €	10,93
Inversió materials	79.000 €	-60,5

## DEPARTAMENT DE MOBILITAT

### Activitats més destacades de la gestió de circulació, 2006

- Planificació dels desviaments de trànsit per les obres dels aparcaments de l'av. Antoni Maura, Marquès de la Sènia i General Riera.
- Col·laboració amb la planificació dels desviaments de trànsit per les obres del soterrament del tren i per les obres de construcció del metro a la Universitat.
- Ampliació de voravies al carrer General Riera per a parades de bus de l'EMT.
- Instal·lació de plataformes de bus a 6 parades de l'EMT.
- Reformes circulatòries:
  - Ampliació de sentits únics a Son Fuster.
  - Reforma circulatòria al camí d'en Mallol-Son Rutlan.
  - Reordenació circulatòria al barri de Son Buit.
  - Reordenació circulatòria al c. de Lima.
- Inici del nou contracte de manteniment de les instal·lacions de regulació i control del trànsit urbà.
- Inici del nou contracte del servei de retirada de vehicles i altres de complementaris de l'ordenació circulatòria (grua).
- Redacció i aprovació del nou plec de condicions tècniques i administratives per contractar la concessió de la gestió del servei públic de regulació d'aparcament a la via pública (ORA) a Palma.
- Prorrogar el contracte de conservació de les marques vials i elements de protecció i senyalització.
- Aprovació del projecte de subministrament i col·locació de plaques de gual i senyalització horitzontal de guals.
- Aprovació del projecte de les obres del carril bici del camí de Son Rapinya-carrer de Joan Ripoll i Trobat.
- Aprovació del projecte de subministrament i instal·lació de quatre plafons d'informació al trànsit en temps real i software de gestió a la ciutat de Palma.
- Aprovació del projecte del servei de retirada, descontaminació i tramitació de baixa dels vehicles declarats fora d'ús als dipòsits municipals responsabilitat de l'Ajuntament de Palma.
- Signatura d'un conveni entre la Direcció General de Trànsit i l'Ajuntament per a l'accés als registres de vehicles i persones de l'organisme autònom de la Direcció General de Trànsit.
- Signatura d'un conveni entre l'Ajuntament, la Conselleria de Comerç, Indústria i Energia i la Fundació pel Desenvolupament Sostenible per a la promoció del transport públic urbà en bicicleta.
- Signatura d'un conveni amb la Conselleria d'Obres Públiques i Transports per a la subvenció de mampares o GPS als vehicles autotaxi.
- Sol·licitud de subvenció a la Conselleria de Comerç, Indústria i Energia del Govern de les Illes Balears per a la millora de l'eficiència energètica i l'estalvi als semàfors de Palma i aprovació de la sol·licitud d'autorització de la renovació de les instal·lacions semafòriques.
- Ordenació semafòrica als carrers Ter-Gabriel Alzamora.
- Ordenació semafòrica als carrers Ter-sortida de l'autovia, eix central (polígon de Son Fuster).
- Ordenació semafòrica als carrers de Son Espanyolet-Avinyó.
- Millora de l'ordenació semafòrica al carrer del Marquès de la Sènia amb Joan Miró.
- Ampliació de l'encreuament semafòric de l'autovia de llevant amb les Avingudes.
- Instal·lació d'un nou control d'accés amb piló retràctil al carrer de Santa Creu.
- Senyal d'atenció del pas per a vianants amb llum als carrers Tomàs Rul·lan-Sant Ignasi.
- Senyal d'atenció del pas per a vianants amb llum al carrer del Cardenal Rossell amb el de Josuè.
- Senyal d'atenció del pas per a vianants amb llum al camí de Jesús amb el carrer de Teseu Valentí.
- Senyal d'atenció del pas per a vianants amb llum al camí de Jesús amb el carrer d'Alfred Bonet.
- Senyal d'atenció del pas per a vianants amb llum al carrer de Son Espanyolet amb el carrer de Company.
- Senyal d'atenció del pas per a vianants amb llum al carrer de la Mare de Déu de Montserrat amb el carrer de Juan Ramón Jiménez.
- Senyal d'atenció del pas per a vianants amb llum al carrer de Son Espanyolet amb el carrer de Company.
- Col·locació de 232 semàfors leds de color vermell, 254 semàfors leds de color ambre i 111 semàfors leds de color verd d'acord amb el conveni signat amb la Conselleria de Comerç, Indústria i Energia l'any 2005.
- Substitució de tres càmeres de televisió per al control del trànsit per altres de tipus Domo.
- Instal·lació d'una nova càmera de televisió per al control de trànsit a l'encreuament del camí de Jesús amb el carrer d'Andreu Torrens.
- Instal·lació d'una nova càmera de televisió per al control de trànsit a Portopí.

- Instal·lació d'una nova càmera de televisió per al control de trànsit als carrers d'Aragó-Ter.
- Instal·lació d'una nova càmera de televisió per al control de trànsit als carrers d'Aragó-d'El Greco.
- Instal·lació d'una nova càmera de televisió per al control de trànsit al passeig Marítim davant de l'Auditorium.
- Instal·lació d'una nova càmera de televisió per al control de trànsit al passeig Marítim a l'altre costat de l'Auditorium.
- Instal·lació de dues parelles de semàfors de vianants amb descomptador de temps a la plaça de Joan Carles I.
- Execució de 65 noves espirals de detecció del trànsit.
- Interconnexió entre el centre de gestió del Consell i la Sala de Control de l'Ajuntament de Palma.
- Centralització dels encreuaments semafòrics del carrer del Capitán Ramonell Boix.
- Centralització dels encreuaments semafòrics del camí Salard.
- Centralització dels encreuaments semafòrics del carrer del Capitán Salom (conservatori fins a la Via de Cintura).
- Centralització dels encreuaments semafòrics del carrer d'Antoni Maura de Marratxí.
- Ampliació de la xarxa de fibra òptica en 13.353 m.
- Implantació del cicle semafòric de 80 segons en horari de 6 a 7 h i de 22 a 23 h, i festius de 6 a 10 h i de 22 a 23 h.
- Primeres proves de funcionament del programa de gestió de preferència semafòrica al bus de l'EMT.

### Gestió administrativa

- S'han registrat 2.660 expedients al Registre del Negociat durant l'exercici 2006.
- S'han emès 1.220 informes tècnics relatius a estudis o problemes de trànsit, sol·licitats per particulars, associacions de veïns, Policia Local, Batlia, departaments municipals i a expedients de responsabilitat patrimonial o d'ofici d'aquesta Àrea.
- S'han tramitat i decretat 862 expedients relatius a senyalitzacions.
- S'han tramitat 1.139 expedients diversos relatius a decrets d'autoritzacions a particulars, certificacions, comunicacions a jutjats i altres organismes, expedients d'indemnitzacions, etc. També s'han tramitat 549 expedients de la Policia Local sense decretar.
- S'han tramitat i emès 3.219 targetes d'ACIRE, 65 autoritzacions noves per circular per zones de vianants, 56 (noves) autoritzacions especials ORA-ACIRE i només 1 targeta ZAR.
- S'han tramitat i emès 850 targetes municipals de càrrega i descàrrega.

### Treballs realitzats de senyalització

<i>Implantació senyalització vertical</i>		<i>Implantació de senyalització horitzontal</i>		<i>Col·locació i reposició d'elements complem.</i>	
Col·locades	917	Blanca acrílica	55.781 m <sup>2</sup>	Pilons	917
Retirades	348	Groga acrílica	11.310 m <sup>2</sup>	Tanques i forquilles	184
Traslladades	106	Blava acrílica	712 m <sup>2</sup>	Miralls	68
Substituídes	50	Blanca dos comp	7.297 m <sup>2</sup>	Plaques guals	514 u.
Reposades	936	Banda sonora dos components	42 m <sup>2</sup>		
		Bandes reductores			
		velocitat goma	265 m		
		Guals	633		

## PATRONAT MUNICIPAL DE L'HABITATGE

### MESURES DE FOMENT Promoció d'habitatges

<i>Barri</i>	<i>Ubicació</i>	<i>Habitatges</i>	<i>Locals/garatges</i>
Son Gual II bloc B	Parcel·la 36 B	18	30 pàrquings
El Polígon de Llevant	C. Ciutat de Querétaro	.48	Centre de dia
<i>Obres en execució</i>			
Es Pil·larí	Parcel·la 6b	42	42 pàrquings
Es Pil·larí	Parcel·la 7a	27	30 pàrquings
Sa Gerreria	C. Gerreria	33	Centre d'estudis
La Soledat	C. Fornaris	20	35 pàrquings
Son Fortesa	C. Pintor Carlota	7	7 pàrquings
Son Oliva	C. Isaac Albéniz	9	9 pàrquings
<i>Promoció en fase de redacció de projectes</i>			
El Polígon de Llevant	Fase II	44	1 local/60 pàrquings
Amanecer I	C. Salvador Espriu, 19	19	41 pàrquings/30 trasters
Amanecer II	C. Salvador Espriu, 8	8	-
Estudis previs de redacció de projectes del Pla municipal de l'habitatge 2003-2007.			

**Manteniment i adequació del parc d'habitatges**

<i>Ubicació</i>	<i>Nre.d' habitatges</i>	<i>Obres executades</i>
Edifici Tirador	1	Rehabilitació integral
Grup Viver (C. d'Aragó)	4	Rehabilitació integral
Grup Verge de Lluc (Cala Murta)	1	Rehabilitació parcial
Grup Seminari (C. Músic Baltasar Samper)	1	Rehabilitació parcial
Es Puig de Sant Pere	2	Rehabilitació integral
Es Puig de Sant Pere	3	Rehabilitació parcial
Sa Calatrava	1	Rehabilitació parcial
Es Jonquet	3	Rehabilitació parcial
Sa Gerreria	1	Rehabilitació parcial
Grup Viver (Editor Caldentey i Editor Prats)	-	Rehabilitació integral de façanes
<b>Total actuacions</b>	<b>17</b>	
<b>%06/05:-19,04</b>		

El cost total de manteniment s'eleva a la quantitat de 279.415,33 €

**Venda d'habitatges i aparcaments**

El Patronat Municipal de l'Habitatge ha venut l'any 2006 45 habitatges per un import de 3.833.438,91 euros; 49 aparcaments per un import de 750.339,82 euros i 52 trasters per un import de 212.769,05 euros.

**Lloguer d'habitatges jove**

<i>Anys</i>	<i>Nombre d'habitatges llogats</i>	<i>Joves allotjats</i>
2000	41	97
2001	91	216
2002	52	131
2003	113	244
2004 (*)	50	55
	(més 40 "Palma habitada")	(més 113 "Palma habitada")

(\*) A partir de 22-06-04 s'implanta el programa "Palma habitada" en el qual s'engloba conjuntament amb joves, immigrants i usuaris majors de 35 anys, per la qual cosa es converteix en un servei integral sense distinció de col·lectius.

**Servei del programa "Palma habitada"**

<i>Anys</i>	<i>Nombre d'habitatges llogats</i>	<i>Persones allotjats</i>
2004	141	218
2005	304	689
2006	348	854

**Subvencions de lloguers - Programa "Palma habitada"**

Dia 20 de juliol de 2004, la Junta Rectora del Patronat Municipal de l'Habitatge va aprovar les condicions d'accés a les subvencions dels lloguers d'habitatges del programa "Palma habitada", subjectant-les a l'existència de partida adient i suficient al pressupost. El 16 de novembre de 2004 fou publicat al BOIB i les primeres subvencions foren aprovades a principis de 2005.

<i>Any</i>	<i>Subvencions presentades</i>	<i>Subvencions aprovades</i>	<i>Subvencions denegades</i>	<i>Preu mitjà abonades</i>	<i>Total subvencions</i>
2005	37	35	2	85,54	16.221,71
2006	68	66	2	98,10 (*)	30.510,56 (**)

(\*) Preu mitjà de subvencions de 2005 i 2006 abonades dins el 2006.

(\*\*) Total de subvencions de 2005 i 2006 abonades dins el 2006.

**Rehabilitació de façanes i elements comunitaris**

El Patronat ha continuat gestionant i desenvolupant la tasca de recuperació i restauració del patrimoni monumental de la ciutat de Palma amb diverses activitats. Així mateix, s'ha seguit amb la gestió i la tramitació de les ajudes concedides els anys anteriors (2002, 2003, 2004 i 2005), de les quals s'han finalitzat les següents:

**Subvencions concedides dins 2006**

<i>Objecte de subvenció</i>	<i>Sol·licituds (2006)</i>	<i>Aprovades</i>	<i>Pressupost aprovat</i>	<i>Subvenció aprovada</i>
Façanes	41	10	599.017,90 €	81.364,17 €
Elements comuns	4	1	16.918,00 €	1.353,44 €
<b>Total</b>	<b>45</b>	<b>11</b>	<b>615.935,90 €</b>	<b>82.717,61 €</b>

**Subvencions abonades dins 2006**

<i>Anualitat d'aprovació</i>	<i>Façanes</i>	<i>Elem. comuns</i>	<i>Pressupost aprovat</i>	<i>Subvenció abonada</i>
2002	1	0	49.378,26 €	17.282,39 €
2003	0	0	0 €	0 €
2004	3	1	147.706,01 €	32.306,65 €
2005	1	0	48.068,90 €	14.420,67 €
<b>Total</b>	<b>5</b>	<b>1</b>	<b>245.153,17 €</b>	<b>64.009,71 €</b>

**Pla de millora de patis i reixes**

Dins el Pla de millora de patis i de col·locació de reixes subvencionades s'ha continuat amb l'abonament dels aprovats dins anualitats anteriors. Dins l'any 2006 s'ha inclòs la recuperació de patis i la col·locació de reixes al programa de rehabilitació general; així doncs, l'aprovació d'aquests es troba reflectida a l'apartat anterior dins "elements comuns".

**Altres rehabilitacions**

- S'ha concedit una subvenció per a la connexió de les aigües fecals d'un edifici al barri de Son Gotleu, per un valor de 9.475,00 €.
- S'ha aprovat la subvenció per a la rehabilitació de l'edifici de Can Coll a la plaça de la Llotja; la part corresponent a l'Ajuntament de Palma (20% de l'obra) ascendeix a 82.725,42 €, repartits en dues anualitats.
- S'ha iniciat la realització del projecte d'agençament de la tercera fase del talús del Jonquet. Les obres es varen començar dia 11 de setembre de 2006 i tenen un termini d'execució de nou mesos. El muntant de l'obra és de 405.815,29 €.
- Des dels Serveis Tècnics del Patronat Municipal de l'Habitatge s'ha realitzat el projecte bàsic de la rehabilitació de l'antic casino Mar y Tierra.
- Rehabilitació integral del local existent al carrer de Sant Pere, 6, per destinar-lo a oficines municipals.

**Serveis Socials  
Adjudicació d'habitatges**

Els Serveis Jurídics i Serveis Socials del Patronat Municipal de l'Habitatge durant l'any 2006 han tramitat els següents procediments:

- S'ha iniciat i finalitzat un procediment d'adjudicació de diversos habitatges vacants en règim de lloguer al centre històric de Palma i al barri des Jonquet.
- S'han adjudicat 3 habitatges en règim de lloguer, segons el procediment d'adjudicació per a persones vàlides majors de 60 anys residents al centre històric de Palma.
- S'han adjudicat 3 habitatges en règim de lloguer, segon el procediment d'adjudicació per a persones amb mobilitat reduïda residents al municipi de Palma.

**Reallotjaments**

S'han reallotjat en règim de venda 44 famílies afectades per l'expropiació dels edificis inclosos dins la unitat d'execució del Bastió del Príncep, E-99/14.

**Certificats per a la reagrupació familiar dels immigrants no comunitaris residents a Palma**

El Patronat Municipal de l'Habitatge du a terme les tasques d'informació, suport, assessorament i realització dels informes de disponibilitat d'habitatge suficient per a la reagrupació d'estrangers no comunitaris dins aquest municipi, segons el que es disposa a l'article 42.e del Reial decret 2393/2004, de 30 de desembre, del Ministeri de la Presidència (la vigent Llei d'estrangeria) i des de l'any 2005 també s'han realitzat els informes de disponibilitat d'habitatge per regularitzar menors segons l'article 94.2 del Reglament 2.393/93, amb entrada en vigor el 7 de febrer de 2005, segons la Llei orgànica 4/2000.

Durant l'any 2005 es va modificar la legislació vigent per a la tramitació d'aquest tipus de certificat i s'anul·là la possibilitat que es realitzin per part d'un notari. Als certificats d'aquest tipus es fa la descripció de l'habitatge i de la seva capacitat i hi consta el nombre de les persones que hi conviuen al moment de la visita i el de les que el sol·licitant vol reagrupar. Es fa l'informe després d'estudiar cada cas en particular i d'una visita conjunta al domicili afectat per part de l'assistent social i l'arquitecte tècnic.

Dins l'any 2006 s'han emès 1.184 certificats, la qual cosa significa un augment del 37,20% respecte de l'any anterior.

S'ha tramitat la devolució de 17 taxes.

**Seguiment de llogaters dels habitatges municipals**

El Patronat Municipal de l'Habitatge actualment gestiona 343 habitatges. Els Serveis Socials del Patronat realitzen el seguiment de les famílies que ocupen aquests habitatges, des de la signatura del contracte de lloguer fins al seu acabament.

Durant l'any 2006 s'han realitzat les següents tasques:

- S'han concedit 6 subvencions en el preu de lloguer.
- S'han revisat 30 subvencions en el preu de lloguer.

- S'han retirat 5 subvencions en el preu de lloguer.
- S'han traslladat 3 llogaters a habitatges més adequats.
- S'han resolt 6 contractes d'arrendament.
- S'han extingit 4 contractes de lloguer per defunció dels llogaters.
- S'ha subrogat 1 contracte d'arrendament.
- S'han requerit 4 llogaters per falta de pagament.
- S'han interposat accions judicials a 5 llogaters per falta de pagament.
- S'han retirat les accions judicials a 1 llogater per falta de pagament.

## **Integració en programes de cooperació internacional Iniciativa europea comunitària nterreg (fons Feder)**

### **Interreg IIIb Sudoe**

1. Projecte Valuo (aprovat el juny de 2003)

### **Interreg IIIb Medocc**

2. Projecte Restauronet (aprovat 2004)

#### 1. Projecte Valuo

Durant 2005 es va sol·licitar una pròrroga del projecte pels bons resultats obtinguts i l'interès sorgit per part de l'autoritat de gestió (amb seu a Santander) i, en conseqüència, el Projecte VALUO s'ha prolongat fins el juliol de 2006.

Durant aquests 6 mesos de 2006, s'ha anat recopilant tota la documentació dels estudis realitzats per donar forma al document final consistent en una publicació.

##### *1. Accions realitzades:*

- Recopilació d'informació per part dels socis participants.

##### *2. Reunions de treball:*

- Tolosa. Gener de 2006: aportació per part dels socis de la documentació.
- Madrid. Maig de 2006: presentació del primer esborrany de publicació.

#### 2. RESTAUROnet "Aménagement et Gouvernement du Polycentrisme Historique de la Méditerranée"

El projecte Restauronet finalitza el setembre de 2006, tot i que els treballs de desenvolupament del projecte pilot s'allarguen durant tot l'any. Durant 2006 s'ha desenvolupat el projecte pilot aprovat per a la ciutat de Palma: "Rehabilitació dels edificis industrials del barri de la Soledat de Palma. La fàbrica de Can Ribes"

##### *1. Projecte pilot:*

- a. Investigació històrica industrial. Recuperació de la història industrial de la Soledat, a càrrec d'un equip d'historiadors.
- b. Funcionament dels edificis industrials. Tipologia dels edificis de la fàbrica de Can Ribes. Equip d'arquitectes.
- c. La maquinària tèxtil. El procés industrial tèxtil i maquinària utilitzada. Equip d'enginyers industrials.
- d. Criteris per a nous usos. Viabilitat de nous usos als edificis i elements a catalogar. Equip d'arquitectes.

##### *2. Accions realitzades*

- Febrer de 2006: aprovació del conveni amb el Col·legi d'Enginyers Industrials per participar al projecte pilot.
- Maig de 2006: posada en comú de la informació recopilada per part de l'equip d'investigació format per l'historiador Xisco Martorell, els arquitectes Joan Carles Fuster, Àngel Llull, Miquel Vadell i l'equip d'enginyers seleccionats pel COEIB: Martí López, Joan Canals, Jaume Socias i Fèlix Ferrer.
- Juliol de 2006: contractació del dissenyador gràfic Jaume Vilardell per elaborar la publicació de l'estudi d'investigació.
- Juliol de 2006: contractació de l'editorial El Far de les Crestes per elaborar la tasca d'impressió de la publicació.
- Setembre de 2006: primers esborrany de la proposta de publicació.
- Novembre de 2006: presentació de la maquetació de la publicació i correcció d'errors.
- Desembre de 2006: presentació i maquetació definitiva.

##### *3. Reunions de treball:*

- València, març de 2006
- Florència, setembre de 2006 (sessió de clausura)

## **Gestió de les unitats d'execució per expropiació**

Principalment s'ha de destacar que durant 2006 5 edificis han finalitzat la tramitació d'alliberació per expropiació i s'han sumat als 3 de l'any 2005; s'han finalitzat 8 edificis des de l'inici de la tramitació l'any 2001.

Per altra banda, durant 2006 la gestió de les unitats d'execució per expropiació es troba de la següent forma:

Iniciat expedient	7 (sumats als dels anys anteriors fan un total tramitació de 34 expedients iniciats de 45 edificis afectats)
Se n'ha informat des del Patronat	2 (sumats als dels anys anteriors fan un total de 28 -dos d'aquests pendents d'esmena-; s'ha informat sobre 45 edificis afectats)
Aprovació inicial d'expropiacions	0 (sumats als dels anys anteriors fan un total de 20 aprovats inicialment de 45 edificis afectats)
Aprovació definitiva	1 (sumats als dels anys anteriors fan un total de 17 aprovats definitivament de 45 edificis afectats)
Devolució aval-finalització de la tramitació	5 (sumats als dels anys anteriors fan un total de 8 expedients tancats de 45 edificis afectats)



## Projecte Àsia-tsunami: reconstrucció del poblat de Peunaga Pasi a Sumatra-Indonèsia

### *Socis del projecte :*

Creu Roja Espanyola

Associació Espanyola de Promotors Públics d'Habitatge i Sòl (AVS)

Col·laboració: Agència de Cooperació Internacional (AECI)

Membres d'AVS adherits al projecte: 23 empreses municipals o autonòmiques d'habitatge i sòl, entre les quals es troba l'Ajuntament de Palma, a través del Patronat Municipal de l'Habitatge.

L'aportació econòmica del conjunt de les empreses és de més de: 900.000 €.

### *Introducció*

El 26 de desembre de 2004 un terratrèmol de 9 graus a l'escala Richter colpejà les costes de Sumatra (Indonèsia) i provocà una sèrie de tsunamis que assolaren les poblacions de l'oceà Índic, d'Indonèsia a Somàlia. Més de 225.000 persones moriren o continuen desaparegudes i més de 500.000 habitatges foren destruïts i milions de persones perderen els seus mitjans de vida.

### *La iniciativa d'AVS*

AVS considerà que la llunyania geogràfica i les diferències culturals no havien de ser obstacle per a un problema de tal magnitud i que no s'havia de girar l'esquena a milions de persones que havien quedat sense llar.

Per l'acord de l'executiva d'AVS, ratificat a l'Assemblea General de 29 d'abril de 2005, s'impulsà la realització d'un projecte de cooperació per col·laborar de manera solidària per recuperar l'hàbitat destruït al sud-est asiàtic pel terratrèmol marí i sol·licitar l'adhesió dels seus membres al projecte.

### *Els objectius d'AVS*

- Realitzar una intervenció de caràcter integral: formació, feina i foment de l'economia local, i màxim respecte cap a l'hàbitat i la població existent.
- Intervenció directa al projecte, amb totes les garanties de coordinació i de plena adaptació a la realitat territorial on es realitzi. El projecte arquitectònic i urbanístic s'haurà de realitzar per part dels tècnics d'AVS i s'haurà de garantir l'ús adequat dels fons de solidaritat.
- Realitzar el projecte de col·laboració amb les ONG que intervenen a la zona i amb les administracions locals.
- Concentració geogràfica de l'actuació per incrementar la seva visibilitat i aconseguir un major impacte.

El projecte d'AVS s'ha integrat al Pla especial terratrèmol, i segons la seva experiència en el disseny urbanístic, arquitectònic i constructiu del projecte; s'han realitzat el seguiment i la direcció de les obres, dins el projecte global d'actuació de Creu Roja a la zona.

### *El projecte*

L'emplaçament és a la població de Peunaga Pasi, al subdistricte de Meureubo, a la costa oest de l'illa de Sumatra-República d'Indonèsia, a la regió d'Aceh, molt afectada pel tsunami i víctima d'un conflicte durant 29 anys, la guerrilla del GAM (Moviment per un Aceh Lliure).

Després del tsunami, 87 famílies (300 persones) perderen les seves cases a Peunaga Pasi, que quedà totalment arrasat per estar situat a tan sols 250 metres de la mar.

### *Ordenació territorial*

El poblat té una estructura lineal lligada a les principals vies de trànsit, que s'ha reordenat en relació a noves vies projectades, per garantir-hi l'accés, a aquestes i als equipaments (ajuntament, mesquita, centre TAP, cementiris) i espais públics (àrees d'equipaments i zones de bany).

### *Els habitatges*

S'ha configurat un habitatge que sigui segur per a les inundacions més habituals, per la qual cosa s'ha optat per un habitatge elevat, i s'han situat les habitacions principals en primera planta.

### *El contacte amb els habitants*

El projecte s'ha dissenyat mantenint de forma contínua reunions amb els habitants i el batle de Peunaga Pasi.

### *Calendari*

Lliurament del projecte bàsic d'habitatge: 30 de novembre de 2006.

Lliurament del projecte d'execució: 30 de desembre de 2006.

Licitació de les obres: gener de 2007.

Finalització del projecte: desembre de 2007.



## CAPÍTOL III

## SANITAT, SANEJAMENT I MEDI AMBIENT

**AIGUA I SANEJAMENT (EMAYA, SA)**

- RECURSOS HUMANS
- ÀREA DE CENTRALS DE CAPTACIÓ I XARXA D'AIGUA POTABLE
- ÀREA DE DEPURACIÓ I XARXES DE CLAVEGUERAM I PLUVIALS
- CONTROL DE QUALITAT DE LES AIGÜES
- DEPARTAMENT DE CONTROL DE QUALITAT DE LES OBRES
- ÀREA DE MEDI AMBIENT
- ÀREA D'OBRES I PROJECTES
- ÀREA D'ADMINISTRACIÓ
- COMPTES ANUALS I DADES A NIVELL D'EMPRESA

**SANITAT MORTUÒRIA**

- EMPRESA FUNERÀRIA MUNICIPAL, SA
  - RECURSOS HUMANS
  - ESTADÍSTIQUES DE GESTIÓ
  - COMPTES ANUALS

**SERVEIS DE SANITAT VETERINÀRIA MUNICIPAL**

- CENTRE SANITARI MUNICIPAL DE PROTECCIÓ D'ANIMALS
- SERVEI DE PROTECCIÓ DE L'AVIFAUNA BALEAR
- CONTROL DE COLOMS
- EDUCACIO MEDIOAMBIENTAL

**LABORATORI MUNICIPAL**

- ANÀLISI D'AIGUA
- PROGRAMA DE CONTROL ALIMENTARI
- PROGRAMA DE CONTROL DE QUALITAT

**UNITAT TÈCNICA DE SANITAT, MEDI AMBIENT I CONSUM**

- INSPECCIONS, CONTROLS I REVISIONS
- SERVEI DE DESRATITZACIÓ, DESINFECCIÓ I DESINSECTACIÓ
- INSPECCIÓ DE LA ZONA DE MANIPULACIÓ D'ALIMENTS A LES ESCOLETES I CENTRES D'EDUCACIÓ INFANTIL
- ACTIVITATS EDUCATIVES

**ALTRES REALITZACIONS****SUBVENCIONS****CENTRES DE SALUT**



## AIGUA I SANEJAMENT (EMAYA, S.A.)

## RECURSOS HUMANS

Situació a 31.12.06

	Fixos	Contractats	Total	% 06/05
Aigua	397	54	451	3,05
Medi Ambient	737	94	831	3,94
<b>Total</b>	<b>1134</b>	<b>148</b>	<b>1.282</b>	<b>3,64</b>
<b>% 06/05</b>	<b>19,36</b>	<b>-45,59</b>	<b>4,90</b>	<b>-</b>

## Evolució de la plantilla mitjana

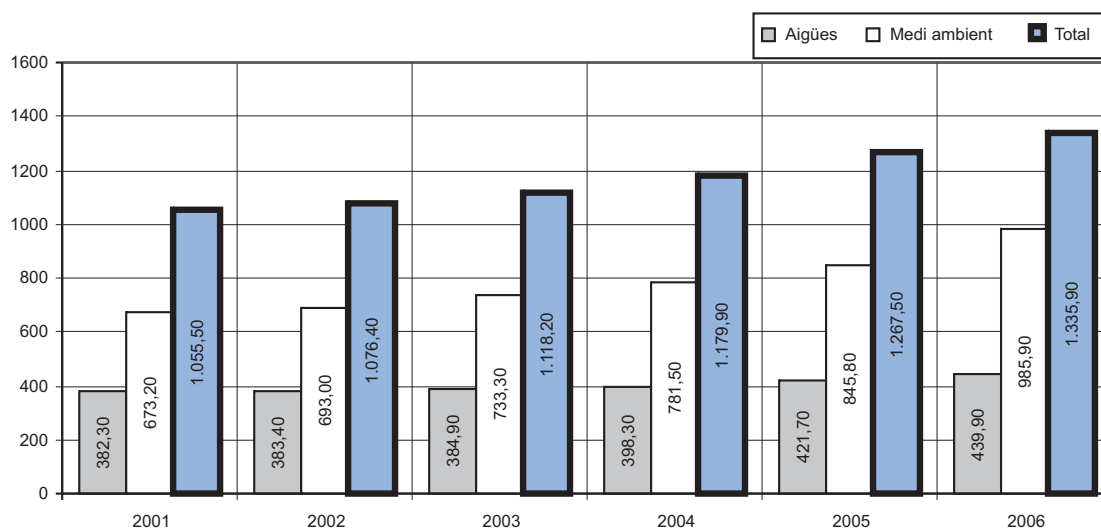

## Evolució de l'absentisme. Mitjana anual

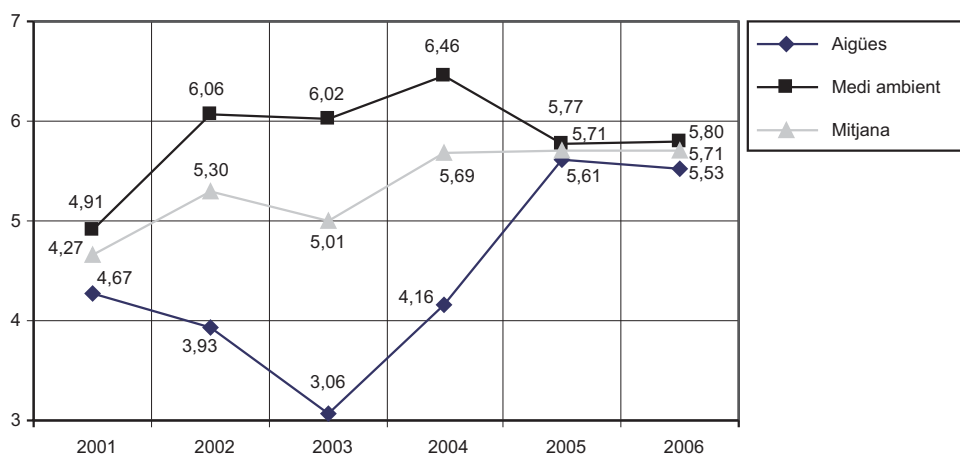

### ÀREA DE CENTRALS DE CAPTACIÓ I XARXA D'AIGUA POTABLE

#### Evolució de les reserves i la qualitat de l'aigua

L'any 2006 s'ha caracteritzat per una pluviometria extraordinàriament irregular. Al gorg Blau es recolliren 1.510 l/m<sup>2</sup> d'aigua, xifra lleugerament superior a la mitjana 1991-2006, que és de 1.382 l/m<sup>2</sup>, encara que amb una distribució molt irregular, ja que com succeeix els darrers anys, la major part es va recollir els mesos de gener (342,5 l/m<sup>2</sup>) i desembre (587,5 l/m<sup>2</sup>), la qual cosa representa el 61,6% del total de l'any; els embassaments varen experimentar un augment notable de les seves reserves: el mes de gener hi havia 4.912 hm<sup>3</sup> i a final d'any es disposava d'un total de reserves de 10.567 hm<sup>3</sup>.

En aquesta línia els aquífers subterranis de la serra de Tramuntana experimentaren una evolució d'acord amb l'estranya pluviometria, i en línies generals no experimentaren variacions importants. Al llarg de l'any, el nivell de s'Estremera va pujar 3,29 m, i els de Borneta i Can Negret aproximadament 1 m.

## Captacions any 2006

### Distribució dels volums captats

<b>Centrals de captació</b>		<b>m<sup>3</sup></b>	<b>% 06/05</b>
<b>Captacions pròpies</b>		<b>31.146.911</b>	<b>0,5</b>
Embassaments	6.191.322		
Assut	0		
Can Negret	1.208.628		
Alaró	1.552.712		
Borneta1	580.086		
S'Estremera	5.366.075		
Font de la Vila	4.732.070		
Potabilitzadora de Son Tugores	7.670.785		
Font de na Pera	1.473.914		
Font d'en Baster	1.371.319		
<b>Aigua adquirida</b>		<b>11.765.546</b>	<b>-10,79</b>
Llubí	1.953.700		
Dessaladora de mar	9.811.776		
Dessaladores mòbils	-		
<b>Total de m<sup>3</sup></b>		<b>42.912.457</b>	<b>-2,85</b>

Això representa un total de 42.912.457 m<sup>3</sup>, que es varen subministrar a la xarxa de Palma i a les dels municipis subministrats per EMAYA. La xifra ha experimentat un petit descens d'un 0,5% pel que fa a la de l'any passat.

El mes de major demanda va ser el juliol, amb 4.184.371 m<sup>3</sup>, equivalents a 134.980 m<sup>3</sup>/dia i, el de menor, febrer, amb 3.093.013 m<sup>3</sup>, equivalents a 110.465 m<sup>3</sup>/dia.

### Xarxa d'aigua potable

Com a l'exercici passat, el que acabam de tancar s'ha caracteritzat per la gran activitat duita a terme per les brigades de reparació i muntatge en la realització de connexions pels desviaments de xarxes com a conseqüència de les obres d'infraestructura realitzades per l'Ajuntament de Palma, el Consell de Mallorca i el Govern de les Illes Balears. Se n'han de destacar les 34 connexions a xarxes de diàmetre entre 1.000 i 300 mm realitzades a les obres de desdoblament de la carretera de Manacor.

S'ha produït un increment substancial de la instal·lació de comptadors; s'ha passat de les 3.200 unitats de mitjana que s'instal·laven els darrers tres anys a les 3.854 unitats instal·lades en aquest exercici. L'esmentat augment és conseqüència de la demanda d'instal·lació de comptadors individuals i de la política de l'empresa d'incentivar-los.

Cal destacar per la seva importància la detecció de fugues i, conseqüentment, la lluita contra les pèrdues d'aigua, l'adquisició d'un nou equip detector de fugues per correlació acústica més lleuger i amb més prestacions de les que teníem fins ara.

Amb l'objectiu de aconseguir una millor precisió de mesura, major i millor informació de consums i condicions de servei, detecció de fugues, etc., s'ha iniciat la substitució de comptadors sectorials convencionals de velocitat per altres d'electromagnètics amb transmissió de dades via radiofreqüència.

Per altra part i com és habitual, s'han duit a terme les tasques d'explotació, manteniment, conservació i reparació. El nombre total d'intervencions ha estat de 27.150, i el desglossament d'aquestes per tipus el següent:

### Intervencions a la xarxa d'aigua potable

Modificacions de xarxes	55
Renovacions d'instal·lacions de comptadors	393
Instal·lacions de connexions d'aigua	628
Instal·lacions de comptadors	3.854
Substitucions de comptadors	7.193
Retirades de comptadors per baixa	528
Reparacions de grifons de comptadors	3.639
Reparacions de bateries de comptadors	433
Modificacions de canonades d'instal·lacions de comptadors	358
Renovacions de connexions	384
Renovacions o reparacions de portes de comptadors	876
Reparacions de fuites	1.199
Renovacions o reparacions de claus de registre	682
Renovacions o instal·lacions de boques de reg	136
Renovacions de vàlvules de xarxa	110
Reparacions de fonts públiques	20
Diversos	6.662
<b>Total</b>	<b>27.150</b>
<b>%/06/05</b>	<b>10,93</b>

El laboratori de comptadors ha realitzar el control de qualitat previ a la recepció de materials per part del magatzem de recanvis, la comprovació

de comptadors per a EMAYA i tercers, el manteniment del parc i de les instal·lacions dels grans consumidors. El volum de treball realitzat ha estat el següent:

Comprovacions de comptadors per a EMAYA	2.244
Comprovacions de comptadors per a tercers	69
Comptadors verificats	45
Sortides per a muntatges de comptadors en bateria	251
<b>Total</b>	<b>2.609</b>
<b>%06/05</b>	<b>-16,61</b>

## ÀREA DE DEPURACIÓ I XARXES DE CLAVEGUERAM I PLUVIALS

### Depuració Resum any 2006

Per al Departament de Depuració, l'any 2006 ha estat un any de consolidació en què s'han posat en marxa tots els processos de les obres realitzades el 2005; s'han superat tots els problemes que han sorgit propis de l'obres de l'envergadura de les desenvolupades sobre la nova depuradora Palma I, i sobre l'obra de remodelació i automatització de Palma II.

Totes aquestes obres han permès millorar ostensiblement la qualitat de les aigües de sortida i, consegüentment, millorar les qualitats de les aigües reutilitzades tant pels regants com pels usuaris d'aigües regenerades.

Les característiques dels diferents paràmetres de depuració es mostren al quadre següent:

	<i>Palma-I</i>	<i>Palma-II</i>	<i>Depuració</i>
Cabal tractat (m³)	14.190.223	19.473.862	33.664.085
DBO5 de sortida (mg/l)	2,7	32,4	19,7
Rendiment en DBO5 (%)	99,3	94,5	96,2
DQO de sortida (mg/l)	44,9	116,0	81,9
Rendiment en DQO (%)	95,9	90,9	93,3
SS de sortida (mg/l)	6,0	45,8	28,9
Rendiment SS (%)	98,8	90,7	94,8
Fang eliminat (tn)	23.197	0	23.197
Sequedat mitjana coca (%)	26,7	-	26,7
Producció de biogàs (Nm3)	6.011.024	0	6.011.024

### Reutilització

	<i>Reg convencional</i>	<i>Aigües regenerades</i>
Cabal (m³)	13.747.410	3.476.377
DBO5 (mg/l)	3,5	1,9
DQO (mg/l)	45,1	31,6
SS (mg/l)	16,3	4,7

Com en anys anteriors, el contingut de metalls pesants dels fangs de les dues depuradores s'ha mantingut per sota dels límits admesos per la legislació vigent pel que fa a utilització agrícola.

### Reutilització d'aigües residuals

Tractament terciari: durant l'any 2006 se'n varen produir 3.798.845 m³, que es destinaren al reg de zones verdes i usos municipals, així com a les zones verdes particulars.

Reg convencional: s'han reutilitzat per a reg convencional del Pla de Sant Jordi 13.747.410 m³ d'aigua terciària, la qual cosa fa un total de 12.793.858 m³.

### Clavegueram sanitari i pluvials

Durant l'any 2006, el nombre d'obstruccions a la xarxa de clavegueram ha estat de 679, la qual cosa suposa una reducció d'un 70% de les que es produïen el 2001, d'aquest tipus d'intervencions no programades, a les quals es dona una atenció preferent.

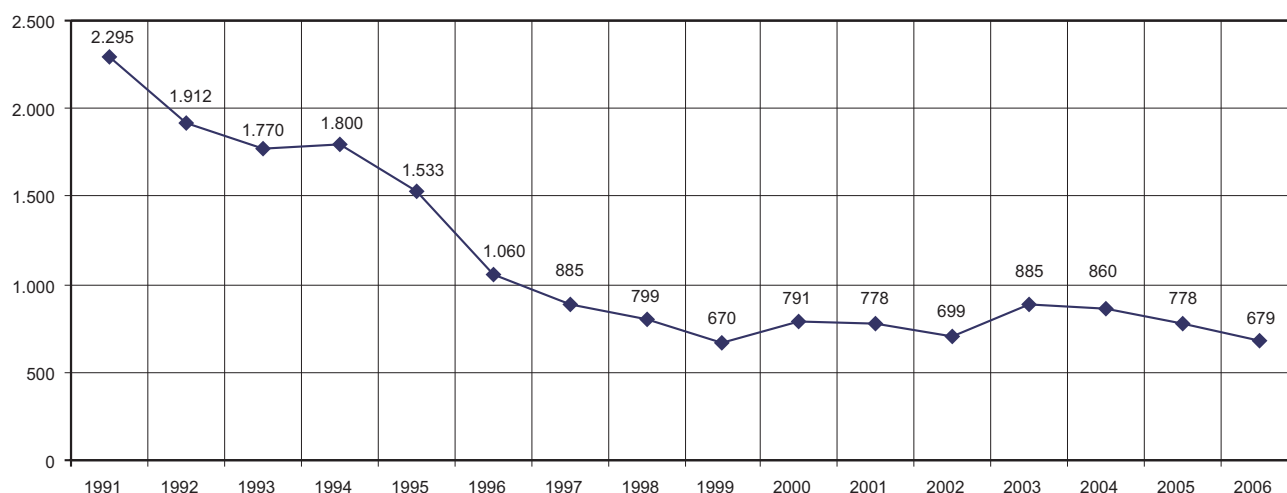

Un factor determinant per a la consecució d'aquestes disminucions progressives és el manteniment preventiu dels col·lectors; en aquest sentit s'ha d'indicar que s'han netejat 78.156 metres lineals de canonades sanitàries, la qual cosa suposa un increment del 56% dels valors aconseguits l'any anterior. L'extracció de fangs sèptics de la canonades va suposar 660.788 kg, de la qual cosa s'encarregaren les brigades de reparació de clavegueram, que a més atengueren els requeriments per col·lapse de xarxes, o situacions que demanen intervenció urgent. Es fa un esforç important per corregir deficiències a les canalitzacions, que són la causa del mal funcionament. Exemples d'aquestes treballs són les renovacions de la xarxa a la carretera de s'Arenal, 46 i 13; al carrer de Pons i Gallarza, 29; al carrer d'Antoni Maria Alcover, 14; al passatge de Son Real, 9; al carrer de Rafael Togores, 18, etc; a més de treballs singulars com el desdoblament de la xarxa de clavegueram al camí de Jesús sota el nou pont de la Riera, les reparacions a les galeries mina al carrer de l'Alfèrez Cerdà i a la carretera Valldemossa, i la reparació de l'ensorrament de l'avinguda de Gabriel Alomar i Villalonga.

En l'intent de potenciar el manteniment preventiu sobre el correctiu, s'han netejat 20.863 embornals, la qual cosa ha suposat un increment del 36% respecte de l'any 2005. D'aquests treballs, s'han extret 489.377 kg de material sèptic.

Amb el resultat obtingut es determina que s'han completat la neteja del pla sistemàtic rotatiu que abraça tot el terme municipal. Aquest sistema actualment en ús afavoreix que el tractament de la xarxa sigui uniforme en la seva conservació i que, davant una alarma de pluja, hi hagi una importat garantia de funcionament.

Les brigades de pluvials han realitzat treballs singulars a recintes confinats on es requereix personal qualificat i equips tant de detecció de gasos com d'escapada i rescat del personal, ja que a pesar que en un principi es realitzen en condicions de seguretat estan subjectes als riscos inherents de les aigües residuals i dels llocs de difícil ventilació, i són exemples d'aquestes actuacions de neteja de la galeria mixta del carrer de la Unió i els pous filtrants de carrer de l'Àvet, angular amb el carrer del Til·ler.

L'equip d'inspecció interna de canalitzacions per televisió ha revisat 49.572 metres, la qual cosa ha permès detectar 774 anomalies a les xarxes sanitàries; així ens permet intervenir d'una manera precisa en les causes que originen els problemes de les xarxes sanitàries.

Complint l'acord marc signat entre l'Ajuntament de Palma, EMAYA i Citynet España, s'ha instal·lat una xarxa de transmissions per fibra òptica i s'ha millorat l'ús de les instal·lacions preexistents dels col·lectors de clavegueram i pluvials a la infraestructura de la ciutat, alhora que s'eviten obres a la via pública i es minimitza l'impacte ambiental, amb un desplegament de fibra amb aquestes condicions de 10.800 metres, corresponents a la fase I. El nombre total d'intervencions a les xarxes de clavegueram i pluvials ha estat de 35.788 i el seu desglossament per tipus és el següent:

### Intervencions a la xarxa de claveguerams i pluvials

Noves connexions i prolongacions	751
Reparacions o construccions de pous de registre, bloqueigs o embornals	614
Desobstruccions o neteges de xarxes, pous de registre i pous de bloqueig	1.517
Manteniment preventiu de la xarxa de clavegueram	718
Manteniment preventiu de la xarxa de pluvials	68
Neteges d'embornals	21.184
Renovació de conductes romputs	242
Reposició de tapes o reixes	468
Reconstruccions d'arquetes	1.049
Reposició de paviments	2.295
Diversos	6.882
<b>Total</b>	<b>35.788</b>
<b>%06/05</b>	<b>20,29</b>



## CONTROL DE QUALITAT DE LES AIGÜES

### Resum anual de les actuacions del laboratori

	<i>Nre. d'anàlisis</i>	<i>Determ. microbiològiques</i>	<i>Determ. Fisicoquímiques.</i>	<i>Total determinacions</i>
<b>Àrea de Xarxes</b>	<b>4.649</b>	<b>6.517</b>	<b>31.136</b>	<b>37.653</b>
Xarxa de distribució	3.883	4.984	25.021	30.005
Fonts públiques	578	1.393	4.812	60.205
Reclamacions	61	115	444	559
Control de fuites	108	3	627	630
Diversos	19	22	232	254
<b>Àrea de Centrals</b>	<b>19.360</b>	<b>12.788</b>	<b>89.102</b>	<b>121.250</b>
Centres de captació	753	790	14.856	15.646
ETAP/ dipòsits capçalera	1.288	2.709	15.126	17.835
Dipòsits reguladors	1.609	2.525	10.860	13.385
Gestors de lliurament	274	511	2.915.	3.426
Potabilitzadora	706	1.698	2.424	4.122
Depuració de residuals	10.808	233	27.077	27.310
Control d'abocaments a l'EDAR	48	1	167	168
Llacunes	31	24	753	777
Terciari	2.341	2.315	7.253	9.568
Aigua de mar	337	1.348	3.699	5.047
Impulsors.	309	0	578	578
Subministraments a pobles	157	307	998	1.305
Densadeg	517	0	1.040	1.040
Cloració	96	215	858	1.073
Sa Riera	43	0	222	222
Diversos	43	112	276	388
<b>Àrea de Medi Ambient</b>	<b>160</b>	<b>327</b>	<b>2.138</b>	<b>2.465</b>
Son Reus	10	26	295	321
Parc de la Mar	139	279	1.711	1.990
Parc de la Mar: escullera	11	22	132	154
<b>Total</b>	<b>24.169</b>	<b>19.632</b>	<b>122.376</b>	<b>142.008</b>
<b>% 06/05</b>	<b>22,97</b>	<b>14,61</b>	<b>8,98</b>	<b>10</b>

### DEPARTAMENT DE CONTROL DE QUALITAT DE LES OBRES

Com a tret més significatiu de l'exercici cal destacar l'augment del nombre de xarxes que s'han vist afectades per les obres d'infraestructura de projectes municipals o d'altres institucions i que han passat o passen el control de qualitat realitzat per aquest Departament i que posteriorment passaran a ús públic i, conseqüentment a l'explotació per part d'EMAYA.

- Soterrament del ferrocarril i estació intermodal de Palma
- Línia metropolitana Palma-UIB fase I, II i III
- Edifici al carrer de Lima (habitatges familiars)
- Aparcament subterrani del carrer del Marquès de la Sènia
- Parc de sa Riera. Falca verda, fase II
- Dotació de serveis del Poble Espanyol
- Desdoblament de la carretera de Manacor

El volum de recepció d'obres privades baixa lleugerament pel que fa a la magnitud respecte al corresponent a l'exercici anterior, 12 obres rebudes.

Com a dades estadístiques podem ressenyar que el nombre de les obres privades seguides i controlades per aquest departament durant aquest període ha estat de 24. Per altra part s'ha realitzat la inspecció de control de qualitat a 2 obres pròpies d'EMAYA.

Quant a les recepcions d'obra, han pujat a 22, de les quals 12 corresponen a obres privades i 10 a obres d'EMAYA; totes han passat les inspeccions de control de qualitat.

En finalitzar l'any s'han emès 126 informes relatius a projectes, plans parcials i dotacions de serveis. La tendència per al proper exercici és d'augmentar lleugerament aquest ordre d'activitat.

Així que s'han realitzat aproximadament unes 469 inspeccions aleatòries dels treballs efectuats per les brigades pròpies d'EMAYA, complint el que disposa el nostre sistema de qualitat dins de la normativa UNE-EN ISO 9000:2000.

Per finalitzar, s'ha continuat el despatx de consultes amb els tècnics projectistes d'obres d'infraestructures per resoldre dubtes i facilitar així que els projectes que presenten s'adaptin a la nostra normativa, agilitant a més els tràmits i el temps de resposta. A aquesta activitat, s'han dedicat unes 400 hores de despatx.

En total, 12.590 metres lineals de xarxes d'aigua potable, clavegueram sanitari i aigua regenerada s'han incorporat durant l'any 2006 a l'ús públic; s'han passat els controls realitzats pel Departament de Control de Qualitat de l'Àrea de Xarxes.

Es distribueixen en:

**Obres pròpies:**

Any	Aigua pot.	Clavegueram	Pluvials	Regenerada
2002	16.096	4.831	163	4.363
2003	5.072	8.030		1.570
2004	7.091	1.994		1.281
2005		2.360		
2006	796	2.041	1.337	

**Obres privades:**

Any	Aigua pot.	Clavegueram	Pluvials	Regenerada
2002	17.826	13.875	11.226	
2003	8.983	7.606	6.305	
2004	11.094	6.728	7.835	440
2005	12.363	7.605	7.782	
2006	3.381	2.832	2.203	

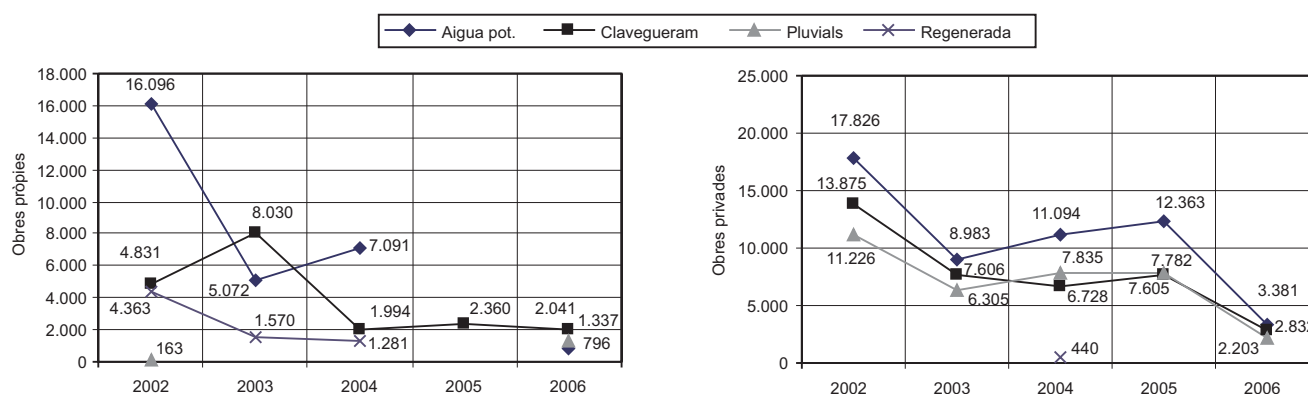

Quadre comparatiu d'intervencions més significatives a les xarxes d'aigua, clavegueram i pluvials

	2006	2005	2004	2003	2002	2001
Renovació d'instal·lacions de comptadors	393	359	261	262	259	302
Instal·lació de connexions d'aigua	628	648	664	658	603	759
Instal·lació de comptador	3.854	3.202	3.113	3.275	2.079	1.984
Substitucions de comptadors	7.193	7.389	7.665	4.309	5.162	3.569
Reparació de grifons de comptadors	3.639	3.297	3.307	3.373	3.009	3.348
Reparació de fuites	1.199	1.106	1.080	1.147	1.238	1.626
Renovació o reparació de claus de registre	682	760	812	809	1.078	1.948
Noves connexions i prolongacions del clavegueram	751	555	671	679	685	762
Desobstruccions i neteges de xarxes i pous	1.517	1.691	1.714	1.685	1.604	1.840
Renovacions de conductes trencats	242	217	342	194	206	222
Neteja d'embornals	21.184	15.653	13.173	17.174	21.688	12.373
Nre. d'intervencions sobre xarxa d'aigua potable	27.150	24.047	24.874	21.628	21.319	23.415
Nre. d'intervencions sobre xarxa clavegueram i pluvials	35.788	29.749	27.482	32.429	36.742	28.580

**ÀREA DE MEDI AMBIENT**  
**Departament de Recollida**

La plantilla mitjana d'aquest Departament ha estat de 300 operaris. S'han recollit 249.876 tones de residus sòlids urbans al llarg de tot l'any 2006, amb un increment d'un 2,71% sobre l'exercici anterior. S'ha incrementat l'índex de producció d'RSU 1,80 kg/hab./dia, i la mitjana ponderada de residus recollits amb predomini de fracció orgànica per jornada ha estat de 684.590 kg/dia.

La recollida selectiva de vidre assoleix una valor altament estimable: 4.691 tones, cosa que suposa un 2,36% més. Els quilos de paper-cartó recollits se situen en els 13.458.812, amb un increment d'un 15,20% sobre l'exercici anterior, mentre que els envasos lleugers subministrats per reciclar pugen a 1.991.030 kg, un 46,62% més que l'any 2005.

S'han realitzat 65.444 serveis de recollida de trastos a domicili i 140.474 de trastos abandonats a les vies públiques.

**Servei de Neteja**

La plantilla mitjana ha estat de 459 persones. S'han seguit fidelment les línies d'actuació previstes al Pla de neteja.

S'han distribuït recursos humans i tècnics pels barris de la ciutat, després de l'estudi de necessitats.

Es persisteix amb la política de dotació de major i millor mobiliari urbà, amb una ràtio de volum de papereres de 0,73 l/hab. Es noten bons resultats, tant a l'aportació i ús dels sanecans, com en la imatge a la ciutat de propietaris de cans amb bossetes de plàstic per recollir els excrements de les seves mascotes.

Es continua jugant decididament per la consolidació del Cos de Controladors Mediambientals, com a política preventiva per evitar l'aparició de la brutor, i com a convenciment a través de la formació i informació dels ciutadans.

### Departament d'Eliminació

Aquest Departament gestiona l'abocador d'alta densitat i l'abocador controlat, ubicats a la possessió de Son Reus, tots dos subsidiaris de la planta d'incineració. Durant l'any 2006 s'han gestionat 185.189,4 t de residus sòlids urbans, cosa que suposa un descens del 18,14% respecte de les dades de l'exercici anterior.

#### Evolució de les tones recollides d'RSU (1994/2006)

Any	Tones recollides RSU	kg habitant/dia
1994	191.218	1,58
1995	199.343	1,63
1996	210.699	1,72
1997	203.047	1,66
1998	210.950	1,72
1999	221.644	1,89
2000	227.313	1,91
2001	235.541	1,90
2002	237.070	1,48
2003	236.410	1,47
2004	239.171	1,49
2005	243.280	1,75
2006	249.876	1,80

Any	Vidre		Paper		Oli	
	Tones	% variació any anterior	Quilograms	% variació any anterior	Litres	% variació any anterior
1994	1.784	38,29	1.643.010	137,61	26.070	-
1995	2.104	17,93	2.498.810	52,08	67.300	158,15
1996	2.186	3,89	3.084.125	23,42	82.400	22,43
1997	2.889	32,15	4.059.876	31,63	92.750	12,56
1998	2.982	3,21	4.710.575	16,03	282.880	204,99
1999	3.075	3,11	5.777.110	22,64	415.330	46,82
2000	3.455	12,35	7.094.675	22,80	462.624	11,38
2001	3.937	13,95	7.826.020	10,30	553.700	19,68
2002	4.071	3,40	8.765.385	12,00	603.700	9,03
2003	4.107	0,88	9.710.435	10,78	525.635	-12,93
2004	4.371	6,43	10.694.890	10,14	735.052	39,84
2005	4.583	4,85	11.682.585	9,24	750.330	2,08
2006	4.691	2,36	13.458.812	15,20	426.241	- 43,19

#### Recollida de trastos

Any	A domicili		A la via pública	
	Nre. serveis	% variació any anterior	Nre. serveis	% variació any anterior
1994	34.977	5,86	42.493	20,50
1995	35.355	1,10	41.057	-3,38
1996	35.878	1,53	38.321	-6,66
1997	38.142	6,31	38.812	1,29
1998	37.479	-1,73	39.705	2,30
1999	41.979	12,00	56.229	41,61
2000	45.249	7,70	83.714	48,88
2001	48.577	6,30	94.905	13,36
2002	49.963	3,28	102.679	8,19
2003	48.893	-2,14	127.540	24,21
2004	52.275	17,14	86.997	-31,79
2005	61.220	6,89	141.263	62,37
2006	65.444	6,90	140.474	- 0,56

## Tones de fems abocades a Son Reus

Any	Tones	% variació any anterior
1994	213.587,7	1,25
1995	217.839,9	1,99
1996	143.845,7	-33,96
1997	30.281,1	-78,94
1998	67.082,0	121,53
1999	131.614,5	96,20
2000	120.697,3	-8,29
2001	167.552,0	38,82
2002	215.068,0	28,36
2003	202.487,9	-5,84
2004	189.293	-6,52
2005	226.221,3	19,51
2006	185.189,4	- 18,14

### ÀREA D'OBRES I PROJECTES

#### Sectors d'actuació

L'any 2006 s'han redactat o estudiat una sèrie de projectes amb un total de 36 referències.

S'indiquen una sèrie de projectes que s'han redactat enguany, dels quals una part tan sols s'ha iniciat, i alguns que s'han completat.

Aquestes referències, com és habitual, han estat agrupades en els apartats següents.

#### Recollida pneumàtica

S'ha completat la instal·lació col·locant les 6 bústies pendents a la Porta de Sant Antoni.

#### Noves dotacions

S'han redactat els següents projectes:

- Clavegueram sanitari a Bellver, obra ja adjudicada.
- Instal·lació del tram de canonada d'aigües residuals a la zona de Sant Agustí.
- Dotació d'aigua potable a Casablanca.
- Dotació d'aigua i clavegueram sanitari a Establiments.

S'han iniciat les obres de dotació d'aigua i evacuació de clavegueram sanitari de les urbanitzacions de Son Gual.

S'executen les obres de la primera fase del projecte modificat de sanejament de la zona de protecció de la Font de la Vila, la síquia d'en Baster i la galeria de captació del Vall de Sant Pere, així com de l'aquífer del pla de Palma (col·lector interceptant).

#### Aigua regenerada

S'ha redactat el projecte i s'han iniciat les obres d'ampliació d'aigua regenerada i millora de serveis motivats per les obres de la segona línia de la Platja de Palma 2a fase al carrer del Llaüt (tram entre el carrer de Sant Ramon Nonat i el del Pare Bartomeu Salvà) i 3a fase del tram entre el carrer del Pare Bartomeu Salvà i el carrer Sense Nom. Paral·lelament a les conduccions del col·lector interceptant s'ha col·locat una canonada d'aigua regenerada.

#### Renovació i millora de xarxes

S'ha redactat tota una sèrie de projectes, la majoria per petició de l'Àrea de Xarxes, segons la relació següent:

I s'han iniciat o completat els següents:

- Renovació de xarxes d'un tram del carrer d'Antoni Pons.
- Modificació de xarxes d'aigua potable als carrers del General Riera, del Pare Francesc Molina i altres.
- Renovació d'un tram de canonada d'aigües residuals al passatge Siri del TM de Palma.
- Renovació de la xarxa de clavegueram sanitari de diversos trams del carrer de Can Peixet (s'Aranjassa) i de la carretera de s'Arenal.
- Substitució de la xarxa d'aigua potable al carrer de Manacor entre els carrers: Jeroni Rosselló i Barceló i Combis.
- Modificació de serveis a la abocador de Son Reus.

A més de redactar el projecte, s'han executat les següents obres

- Renovació d'un tram de clavegueram sanitari al carrer de Guillem Forteza.
- Substitució de xarxa d'aigua potable a un tram del carrer de Cabrera.
- Modificació de la xarxa d'aigües residuals al carrer de Pérez Galdós.

#### Obres i projectes a centrals

S'han redactat projectes i executat obres importants a les depuradores i estacions d'impulsió segons la següent relació:

- Renovació de bombes i obres de reforma de l'EI de Duanes.
- Informe per a la legalització del sobreeixidor d'emergència de l'EI de Cala Major
- Informe per a la legalització del sobreeixidor d'emergència de l'EI de Sant Agustí.
- Sobreeixidor d'emergència terrestre i submarí de la zona de s'Arenal.
- Renovació de calderes a l'EDAR 1.
- Instal·lació de nova estació d'impulsió per a aigües residuals al Portitxol.
- Ampliació de la desodorització a l'EDAR 1.

S'han iniciat les obres de la segona fase de la remodelació i modernització de l'EDAR núm. 2 (tractament addicional al secundari, TAS).

Dins del mateix grup s'han iniciat o completat els següents:

- Ampliació de la capacitat de bombeig per al tractament d'airejament prolongat a l'EDAR 2.
- Obres complementàries d'instal·lació de nova estació d'impulsió per a aigües residuals a Paraires.
- Obres complementàries d'instal·lació de tamisos del pretractament de l'EDAR núm. 2.

- Obres complementàries d'ampliació de la capacitat de bombeig per al tractament d'airejament prolongat a l'EDAR núm. 2.
- Remodelació i modernització de l'EDAR núm. 2 (fase I), així com les seves obres complementàries.
- Instal·lació de l'estació de cloració a la parcel·la Son Muntaner-s'Estremera.

#### Modificació de xarxes motivades per obres a tercers

S'han finalitzat les obres d'instal·lació de vàlvules en connexió a l'EDAR 2 a la bassa de Can Guiret, motivades per les obres de la variant de Son Ferriol.

#### Obres diverses

S'han redactat altres projectes:

- Tancament del sondeig existent a Son Roqueta.
- Mur de contenció devora el dipòsit d'aigua de Son Vida, al carrer d'Albercuix.
- Adequació de l'accés a Son Tugores.
- Endreçament del tancament del sondeig 2 a s'Estremera.

### ÀREA D'ADMINISTRACIÓ Servei d'Abonaments i Facturació

Durant l'any 2006 s'ha mantingut la tònica de creixement del nombre d'abonats que es va iniciar l'any 1996. Novament el creixement de l'any ha estat molt important, malgrat que percentualment hagi estat inferior al de 2005. Així, al final de l'any s'ha assolit la xifra de 78.137 abonats d'alta, la qual cosa suposa un increment d'un 3,42% sobre l'any anterior. Ha continuat la política de foment de la col·locació de comptadors individuals, en les dues modalitats admeses per l'empresa, és a dir, amb subministrament directes des de la xarxa o bé a través de l'aljub comunitari. En aquesta línia, s'han continuat finançant les despeses d'adaptació de les instal·lacions interiors dels edificis. Així mateix, també es finança la instal·lació de mesuradors individuals col·locats a l'entrada dels habitatges, amb la finalitat que la comunitat de propietaris pugui distribuir la factura d'EMAYA de forma proporcional als consums efectivament realitzats per cada habitatge. La política de foment dels comptadors individuals s'ha traduït en la següent evolució del parc de comptadors domèstics:

	Comunitaris	Individuals
1998	10.990	35.687
1999	11.022	36.971
2000	11.107	37.930
2001	11.148	39.609
2002	11.224	41.235
2003	11.251	45.298
2004	11.421	47.213
2005	10.996	49.661
2006	10.873	52.051

Com es pot comprovar, s'ha aconseguit que les noves contractacions es realitzin a través del sistema de comptador individual i fins i tot que 123 comptadors comunitaris s'hagin reconvertit en individuals. La conseqüència de tot plegat ha estat la instal·lació de 2.390 nous comptadors individuals. Al quadre següent es pot apreciar l'evolució de la facturació en unitats físiques els darrers vuit anys:

#### Aigua facturada

Exercici	Facturació m <sup>3</sup>	% variació any anterior
1998	31.218.120	23,58
1999	30.332.061	-2,84
2000	29.467.199	-2,85
2001	28.173.480	-4,39
2002	28.105.464	-0,24
2003	29.768.640	5,91
2004	30.248.705	1,61
2005	31.713.985	4,84
2006	31.392.097	-1,01

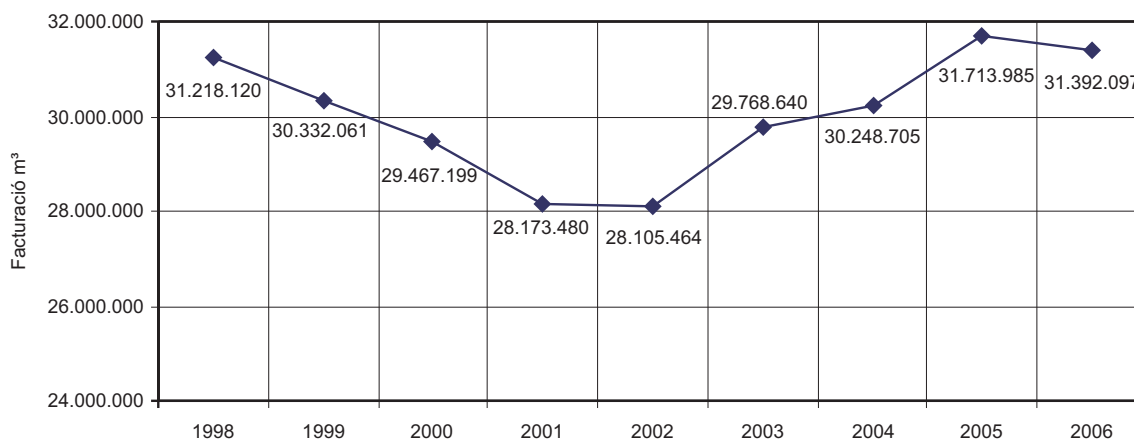

## Distribució de la facturació

	Total m <sup>3</sup>	%
Consum domèstic	18.252.181	58,14
Consum hoteler	2.609.832	8,31
Consum comercial i industrial	9.645.395	30,73
Altres municipis	884.689	2,82
<b>Total</b>	<b>31.392.097</b>	<b>100,00</b>

En relació amb el volum de feina efectuat, s'han fet 453.890 factures, la qual cosa suposa un increment del 3,22%, i 9.764 operacions de contractació dels diversos serveis que presta l'empresa, la qual cosa suposa un increment del 7,39%, amb el següent detall:

Contractes	4.029
canvis de nom	4.325
Baixes	1.410

Així mateix, s'ha de destacar que, en la línia d'ajudar al màxim els ciutadans en les actuacions d'estalvi d'aigua, s'han distribuït un total de 2.167 avisos d'excés de consum, la qual cosa representa un increment del 143,75% en relació amb l'any anterior.. A més, s'han realitzat 52.070 inspeccions, de les quals 50.443 han estat a iniciativa d'EMAYA mentre que 1.627 s'han fet a petició dels abonats.

El Servei d'Atenció Telefònica ha atès 35.688 telefonades, de les quals 1.232 han estat reclamacions i 34.456 sol·licituds d'informació. Pel que fa a l'any anterior, el nombre de reclamacions ha crescut un 9,80% i el nombre de consultes ateses s'ha incrementat un 19,04%.

Finalment, un total de 661 famílies nombroses s'ha acollit a la possibilitat d'optar per la tarifa especial de família nombrosa.

## Servei de Compres

Durant l'any 2006 el Servei de Compres ha gestionat 14.458 factures procedents dels nostres proveïdors.

En el període de referència s'han donat d'alta 115 proveïdors. Així, el nombre de proveïdors homologats a final d'any era de 931.

El nombre d'encàrrecs emesos ha estat de 25.326 i, el d'albarans processats, de 26.812.

Pel que fa al control de l'immobilitzat de l'empresa, s'han gestionat 184 noves altes i 24 baixes, amb un total de 5.228 elements.

## Servei de Comptabilitat

La filosofia del sistema comptable es basa en la descentralització i, per tant, els departaments origen d'assentaments assumeixen la seva comptabilització. D'altra banda, després de la realització dels pressuposts anuals, a través dels centres de cost i del control de gestió s'obté una informació economicofinancera major i més precisa, la qual cosa permet fer un seguiment pressupostari immediat i permanent.

El total d'anotacions comptables practicades durant l'exercici ha estat de 151.093, la qual cosa representa un increment del 19,23% sobre l'any anterior.

## Servei de Tresoreria

El total recaptat pel Servei de Tresoreria ha estat de 128.872.236,10 euros. S'han realitzat un 52,08% dels cobraments mitjançant gestió directa del Servei; un 3,11% s'han realitzat a través de pagament per finestra d'entitats financeres col·laboradores, mentre que el 44,81% restant s'ha cobrat a través del sistema de domiciliació bancària.

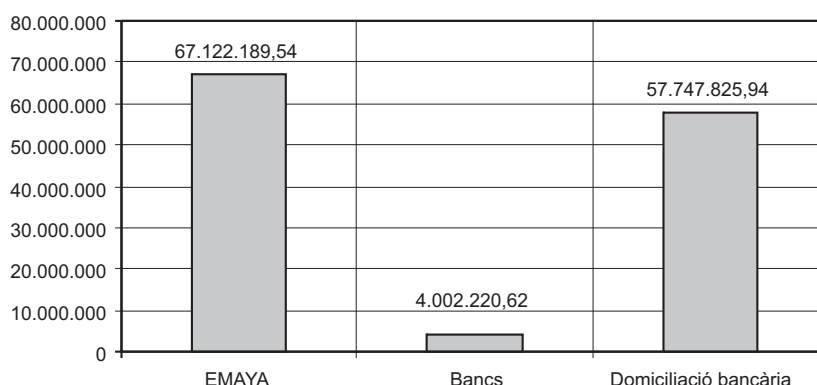

S'ha continuat en la línia habitual d'actuació per aconseguir un nivell molt baix d'incobrables. En aquest sentit, la xifra d'incobrables ha estat de 454.252,00 euros. A més, s'ha aconseguit recuperar incobrables per un import de 51.698,35 euros. Per tant, el volum net d'incobrables, una vegada deduïdes les recuperacions realitzades, ha estat de 402.553,65 euros.

Pel que fa a la gestió dels recursos líquids, s'ha aconseguit obtenir un rendiment de 403.513,78 euros.

## Sistema de gestió de la qualitat

EMAYA té el certificat de registre d'empresa ER-1023/1998, segons la norma UNE-EN ISO 9001:2000.

Les activitats certificades són:

- Abastament d'aigua per al consum públic (captació, tractament, aprofitament, potabilització, dessalinització, distribució, subministrament), contractació, facturació i atenció a l'abonat)
- Clavegueram, incloent-hi captació, canalització, conducció, tractament, depuració, reutilització, eliminació, abocament d'aigües residuals, contractació facturació i atenció a l'abonat.
- Recollida de residus sòlids urbans orgànics i inorgànics a totes les fases del procés i recollida domiciliària de trastos, incloent-hi contractació, facturació i atenció a l'abonat.
- Neteja viària i de béns i instal·lacions municipals, incloent-hi l'atenció al ciutadà.

S'ha de destacar l'esforç que realitzen els treballadors d'EMAYA en el dia a dia per al compliment dels requisits establerts a la norma, als seus procediments de gestió de la qualitat i a les més de 400 instruccions tècniques de treball.

La direcció de l'empresa ha establert com a política de qualitat:

EMAYA, Empresa Municipal d'aigües i Clavegueram, SA desitja atendre les exigències cada vegada més elevades que tenen els nostres ciutadans dins el principi de servei públic per obtenir una millora progressiva de la qualitat de vida dels habitants de la ciutat de Palma, mitjançant els següents objectius generals de qualitat:

- Obtenir la màxima satisfacció dels ciutadans, orientant les activitats i les decisions de l'empresa a cobrir les expectatives i necessitats d'aquests.
- Millorar i preservar el medi ambient a través de la inversió en maquinàries i equips no contaminants i el conjunt d'actuacions encaminades a conscienciar la població sobre la recollida de fems.
- Responsabilitat d'EMAYA a invertir, millorar i modernitzar les seves infraestructures i els seus equips.
- Satisfer els requisits legals i reglamentaris aplicables a totes les activitats de l'empresa.
- Compromís de la direcció d'EMAYA de millora continua del servei i de l'eficàcia del sistema de gestió.

L'any 2006 AENOR ha renovat el certificat de registre d'empresa a EMAYA fins l'any 2009, una vegada realitzada la corresponent auditoria, la qual ha comprovat l'eficàcia del sistema de gestió d'acord amb la norma UNE-ISO 9001:2000.

### COMPTES ANUALS

#### Balanç de situació

#### Actiu

	2006	2005
<b>B) Immobilitzat</b>	<b>123.957.045,93</b>	<b>128.078.729,30</b>
I. Immobilitzacions immaterials	5.696.387,98	6.022.116,21
1. Aplicacions informàtiques	1.975.456,15	1.845.643,47
2. Drets, béns arrendament financer	7.045.021,30	6.317.103,14
3. Amortitzacions	(3.324.089,47)	(2.140.630,40)
II. Immobilitzacions materials	101.114.875,32	103.542.448,72
1. Terrenys i construccions	17.303.575,29	17.114.708,47
2. Instal·lacions tècniques i maquinària	179.582.661,05	175.795.489,90
3. Altres instal·lacions, utilitatge i mobiliari	11.646.631,65	11.037.472,95
4. Immobilitzacions materials en curs	1.988.006,69	1.329.528,56
5. Altre immobilitzat	12.394.754,23	11.946.705,13
6. Amortitzacions	(121.800.753,599)	(113.681.456,29)
III. Immobilitzacions financeres	16.099.048,93	16.574.808,31
1. Crèdits a llarg termini	16.080.962,40	16.557.126,78
2. Fiances const. A llarg termini	18.086,53	17.681,53
IV. Deutors per operacions llarg termini	1.046.733,70	1.939.356,06
1. Deutors llarg termini empreses grup	233.359,42	233.359,42
2. Deutors llarg termini	813.374,28	1.705.996,64
<b>C) Despeses a distribuir en diversos exercicis</b>	<b>422.145,91</b>	<b>657.865,83</b>
<b>I. Despeses per interessos diferits</b>	<b>422.145,91</b>	<b>657.865,83</b>
1. Despeses per interessos diferits	422.145,91	657.865,83
<b>D) Actiu circulant</b>	<b>25.053.471,67</b>	<b>30.416.087,27</b>
<b>I. Existències</b>	<b>1.950.250,29</b>	<b>1.727.526,97</b>
1. Altres aprovisionaments	1.950.250,29	1.727.526,97
II. Deutors	19.050.071,94	22.610.357,35
1. Clients per vendes i prestacions de serveis	18.226.097,93	20.610.357,35
2. Empreses del grup, deutors	5.023.918,44	5.716.610,49
3. Deutors diversos	315.886,15	9.414,17
4. Personal	96.730,00	92.700,00
5. Administracions públiques	106.507,83	12.544,79
6. Provisions	(4.719.068,41)	(4.384.604,98)
III. Inversions financeres temporals	1.380.540,86	4.423.668,17
1. Cartera de valors a curt termini	0,00	3.350.000,00
1. Altres crèdits	1.380.540,86	1.073.668,17
IV. Tresoreria	2.672.608,58	2.207.870,31
<b>Total general</b>	<b>149.432.663,51</b>	<b>159.152.682,40</b>

## Passiu

	2006	2005
<b>A) Fons propis</b>	<b>33.575.010,04</b>	<b>35.154.982,04</b>
I. Capital subscrit	4.851.506,13	4.851.506,13
II. Reserves	33.365.063,80	33.365.063,80
1. Reserva legal	970.301,25	970.301,25
2. Altres reserves	32.394.762,55	32.394.762,55
III. Resultats d'exercicis anteriors	-3.061.587,89	-3.163.464,68
1. Romanent	0,00	0,00
2. Resultats negatius d'exercicis anteriors	-3.061.587,89	-3.163.464,68
IV. Pèrdues i guanys	-1.579.972,00	101.876,79
<b>B) Ingressos a distribuir en diversos exercicis</b>	<b>39.775.927,88</b>	<b>41.055.301,44</b>
1. Subvencions de capital	39.775.927,88	41.055.301,44
<b>C) Provisions per a riscos i despeses</b>	<b>3.874.129,84</b>	<b>2.341.920,76</b>
1. Altres provisions	3.874.129,84	2.341.920,76
<b>D) Creditors a llarg termini</b>	<b>39.380.649,91</b>	<b>43.683.668,92</b>
I. Deutes amb entitats de crèdit	35.991.626,09	38.852.551,29
II. Altres creditors	3.389.023,82	4.831.117,63
1. Altres deutes	3.389.023,82	4.831.117,63
2. Fiances rebudes a llarg termini	0,00	0,00
<b>E) Creditors a curt termini</b>	<b>32.826.945,84</b>	<b>36.916.809,24</b>
I. Deutes amb entitats de crèdit	4.662.992,40	9.070.884,13
1. Préstecs i altres deutes	4.386.179,81	8.880.710,68
2. Deutes per interessos	276.812,59	190.173,45
II. Creditors comercials	10.932.430,71	11.150.812,14
1. Avenços rebuts per comandes	81.612,48	81.612,48
2. Deutes per compres o prestació de serveis	10.850.818,23	11.069.199,66
III. Altres deutes no comercials	17.213.844,18	16.677.434,42
1. Administracions públiques	8.542.217,06	8.479.185,54
2. Altres deutes	5.571.183,54	4.891.550,20
3. Remuneracions pendents de pagament	2.969.099,62	3.227.679,72
4. Fiances rebudes a curt termini	131.343,96	79.018,96
IV. Provisions per a operacions de tràfic	17.678,55	17.678,55
<b>Total general</b>	<b>149.432.663,51</b>	<b>159.152.682,40</b>

## Compte de resultats

## A) Despeses

	2006	2005
1. Aprovisionaments	22.308.860,35	20.700.272,13
a) Consum d'aigua	6.901.510,31	7.791.906,90
b) Consum d'altres matèries consumibles	11.807.376,48	10.179.916,46
c) Altres despeses externes	3.599.973,56	2.728.448,77
2. Despeses de personal	56.904.344,56	52.720.321,10
a) Sous, salaris i assimilats	42.528.703,09	39.416.540,69
b) Càrregues socials	14.375.641,47	13.303.780,41
3. Dotacions per a amortització d'immobilitzat	11.189.798,27	10.846.446,68
4. Variació provisions de tràfic	307.147,84	211.558,46
a) Variació de provisions i pèrdues de crèdits incobrables	307.147,84	211.558,46
5. Altres despeses d'explotació	11.074.588,41	9.772.567,20
a) Serveis exteriors	9.163.417,68	7.910.753,83
b) Tributs	1.767.868,49	1.615.057,34
c) Altres despeses de gestió	143.302,24	246.756,03
<b>I. Beneficis d'explotació</b>	<b>0</b>	<b>0</b>
6. Despeses financeres	1.728.331,08	1.293.037,40
a) Per deutes amb tercers	1.728.331,08	1.293.037,40
<b>II. Resultats financers positius</b>	<b>0</b>	<b>0</b>
<b>III. Beneficis de les activitats ordinàries</b>	<b>0</b>	<b>0</b>
7. Pèrdues per operacions d'immobilitzat	1.246.438,28	7.339,84
8. Despeses extraordinàries	2.205.854,66	2.754.524,82
9. Despeses i pèrdues altres exercicis	7.012,47	6.750,00
<b>IV. Resultats extraordinaris positius</b>	<b>4.312.051,95</b>	<b>1.802.431,92</b>
<b>V. Beneficis abans d'impostos</b>	<b>0</b>	<b>101.876,79</b>
10. Impost sobre societats	0	0
<b>VI. Resultat de l'exercici (beneficis)</b>	<b>0</b>	<b>101.876,79</b>



**B) Ingressos**

	2006	2005
1. Import net xifra de negocis	96.433.085,15	92.958.626,95
a) Vendes	36.465.888,13	36.056.263,12
b) Prestació de serveis	59.967.197,02	56.902.363,83
2. Treballs efectuats per l'empresa per a l'immobilitzat	18.205,84	32.548,24
3. Altres ingressos d'explotació	766.241,79	798.188,44
a) Ingressos accessoris	347.882,62	337.443,89
b) Subvencions a l'explotació	251.778,40	324.565,44
c) Excés de provisions de riscos i despeses	166.580,77	136.179,11
<b>I. Pèrdues d'explotació</b>	<b>4.567.206,65</b>	<b>461.801,94</b>
4. Altres interessos	403.513,78	54.284,21
<b>II. Resultats financers negatius</b>	<b>1.324.817,30</b>	<b>1.238.753,19</b>
<b>III. Pèrdues de les activitats ordinàries</b>	<b>5.892.023,95</b>	<b>1.700.555,13</b>
5. Beneficis per venda d'immobilitzat	0,00	0,00
6. Subvencions de capital transferides al resultat	4.576.551,03	3.298.571,11
7. Ingressos extraordinaris	3.194.806,33	1.272.475,47
<b>IV. Resultats extraordinaris negatius</b>	<b>0,00</b>	
<b>V. Pèrdues abans d'imposts</b>	<b>1.579.972,00</b>	<b>0,00</b>
<b>VI. Resultat de l'exercici (pèrdues)</b>	<b>1.579.972,00</b>	<b>0,00</b>

**DADES A NIVELL D'EMPRESA**

Any	Càrregues financeres €	Amortitzacions €	Inversió bruta €	Resultat empresa €	Recursos procedents operacions €
2001	895.083	7.586.837	18.506.256	-2.853.998	3.861.792
2002	557.770	7.668.927	13.851.775	4.909.850	11.260.357
2003	1.055.756	9.177.274	16.582.583	2.651.190	10.078.926
2004	1.010.144	10.062.858	16.830.887	472.792	8.430.399
2005	1.293.037	10.846.446	7.890.000	101.877	9.053.168
2006	1.728.331	11.189.798	9.682.935	-1.579.972	9.053.168

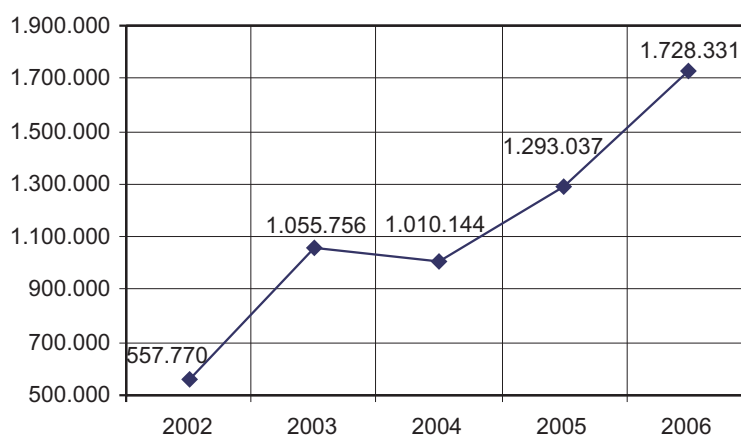
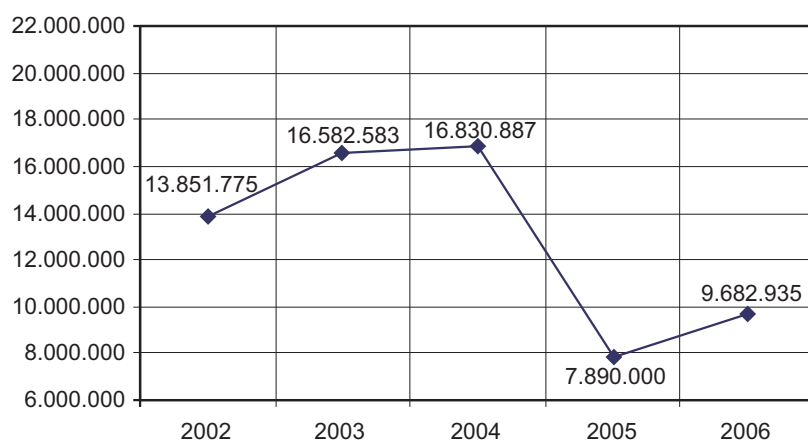
**Evolució de la càrrega financera****Evolució de la inversió bruta**

### Evolució dels components cash-flow

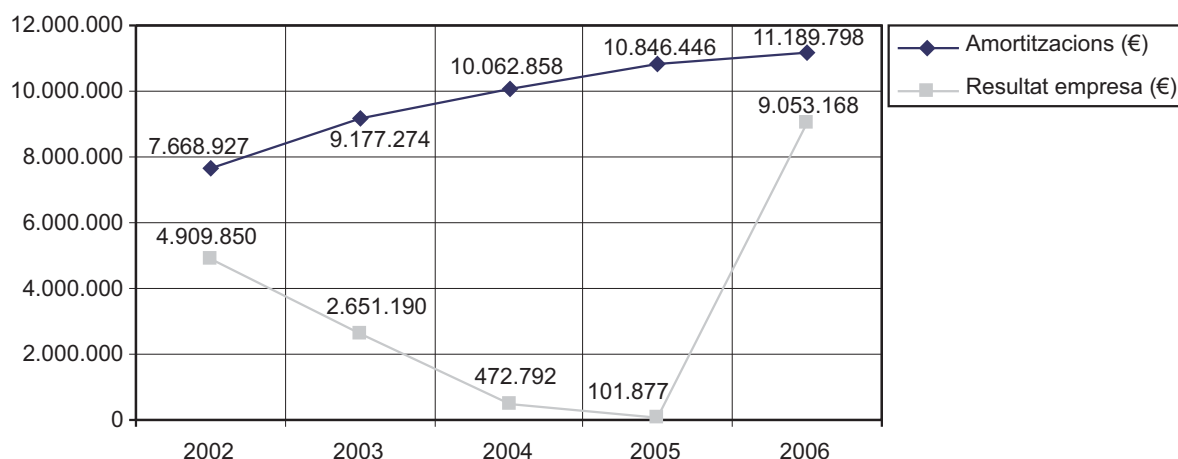

### Estructura percentual dels ingressos

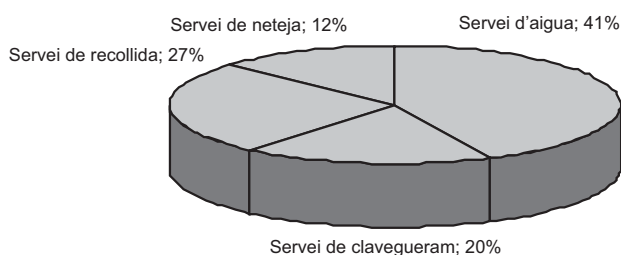

### Estructura percentual dels costos

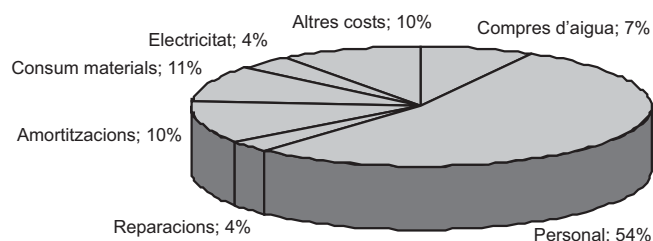

## SANITAT MORTUÒRIA

### EMPRESA FUNERÀRIA MUNICIPAL, SA Recursos humans

Gerent	-	Auxiliar administratiu	4
Assessor jurídic	1	Ordenança	3
Director	1	Xofer de repartiments funeraris 1a	24
Arquitecte tècnic	1	Xofer de repartiments funeraris 2a	1
Assessor d'administració	1	Conductor	3
Cap de departament	2	Professionals ofici 1a	15
Secretària de gerència	1	Professionals ofici 2a	-
Agent de vendes	4	Neteja	1
Ajudant cap de secció	3	<b>Total</b>	<b>86</b>
Oficial administratiu	21	<b>% 06/05: -2,27</b>	

### Estadístiques de gestió Dels serveis funeraris

Fetus	42	Integral B	0
Membres	96	Egípcia	42
Recollides	254	Luxe	7
Judicial	352	Americà	3
Mallorquí	32	Traslats (*)	120
Bàsic	704	Trasllat especial (*)	103
Roure	4	Servei A	0
Rodona	1.336	Servei B	0
Lugo	0	Servei C.	0
Peix	0	12 D Cias	716
Integral A	0	<b>Total</b>	<b>3.811</b>
		<b>%06/05 : -8,21</b>	

## Dels serveis dels cementeris

Serveis	Bon Sosec	Palma	Sant Jordi	Establiments	Sa Vileta	Puigpunyent	Galilea	Total	%06/05
Inhumació	-	2.152	50	38	55	17	3	2.315	-5,16
Exhumació	-	580	11	8	1	6	-	606	42,92
Neteja de restes	-	174	6	3	13	5	-	201	-31,39
Sala de vetla	-	2.116	-	-	-	-	-	2.116	-36,98
Lloguers de sepultures i nínxols	-	79	-	-	-	-	-	79	22,78
Subtotal	-	5.101	67	49	79	28	3	5.317	-18,96
Incineracions (*)	681	1.110	-	-	-	-	-	1.791	13,06
<b>Total (subtotal + incineracions)</b>	<b>681</b>	<b>6.211</b>	<b>67</b>	<b>49</b>	<b>79</b>	<b>28</b>	<b>3</b>	<b>7.108</b>	<b>-12,73</b>

(\*) Incineracions

Per cementeri i nacionalitat	Palma	Bon Sosec	Total	Palma	Bon Sosec	Total	
Espanyols	846	453	1299	Estrangers	177	196	373
Restes d'espanyols	58	17	75	Restes estrangers	7	4	11
Fetus	9	7	16	Fetus	1	1	2
Membres	11	3	14	Membres	1	0	1
Cadàvers -5 anys	-	-	-	Cadàvers 5 any	0	0	-
<b>Total (espanyols /estrangers)</b>	<b>924</b>	<b>480</b>	<b>1.404</b>				

**COMPTES ANUALS**  
**Balanç de situació**  
**Actiu**

	2006	2005
<b>Immobilitzat</b>	<b>12.529.944,84.</b>	<b>14.168346,92</b>
Immobilitzacions immaterials	4.097.637,20	3.859.994,03
Concessions, patents, marques i similars	1.385,00	1.385,00
Aplicacions informàtiques	187.710,30	187.710,30
Drets sobre béns en règim d'arrendament financer	5.498.160,77	5.024.274,46
Amortitzacions	-1.589.618,87	-1.353.375,73.
Immobilitzacions materials	7.224.985,47	9.112.447,55
Terrenys i construccions	6.827.401,07	6.376.800,32
Instal·lacions tècniques i maquinària	1.515.017,87	1.470.616,39
Altres instal·lacions, utillatge i mobiliari	267.315,58	263.183,58
Bestretes i immobilitzacions materials en curs	757.657,11	2.599.431,32
Altre immobilitzat	715.600,77	765.529,77
Amortitzacions	-2.858.006,77	-2.363.113,83
Immobilitzacions financeres	1.936,75	1.966,80
Deutors a llarg termini per operacions de tràfic	1.205.385,42	1.193.938,54
<b>Despeses que s'han de distribuir en diversos exercicis</b>	<b>635.456,83</b>	<b>511.704,55</b>
<b>Actiu circulat</b>	<b>4.005.421,50</b>	<b>2.878.753,56</b>
Existències	2.261.626,09	962.400,99
Comercials	365.939,31	355.165,24
Unitats d'enterrament acabades	1.894.554,32	606.103,29
Bestretes	1.132,46	1.132,46
Deutors	1.258.857,62	1.413.534,36
Clients per vendes i prestacions de serveis	929.214,61	779.971,67
Deutors d'empreses del grup	300.506,00	300.506,00
Empreses associades	2.061,09	2.548,42
Altres deutors	1.659,51	15.273,34
Personal	42.436,37	42.196,15
Administracions públiques	69.149,61	620.578,12
Provisions	-86.169,57	-347.539,34
Inversions financeres temporals	5.133,38	5.679,37
Tresoreria	441.335,77	475.847,72
Ajust per periodificació	38.468,64	21.291,12
<b>Total actiu</b>	<b>17.170.823,17</b>	<b>17.558.805,03</b>

## Passiu

	2006	2005
<b>Fons propis</b>	<b>-1.612.008,75</b>	<b>-1.265.898,14</b>
Capital social	150.052,28	150.052,28
Reserves	261.144,44	261.144,44
Reserva legal	30.010,46	30.010,46
Altres reserves	231.133,98	231.133,98
Resultats d'exercicis anteriors	-1.677.094,86	-1.754.808,88
Resultats d'exercici	-346.110,61	77.714,02
<b>Ingressos a distribuir en exercicis</b>	<b>0,00</b>	<b>0,00</b>
Subvencions de capital	0,00	0,00
<b>Creditors a llarg termini</b>	<b>14.291.285,10</b>	<b>14.511.361,24</b>
Deutes amb entitats de crèdit	14.290.805,10	14.510.881,24
Creditors per arrendament financer	3.547.869,13	3.443.601,48
Altres deutes amb entitats de crèdit	10.742.935,97	11.067.279,76
Fiances a llarg termini	480,00	480,00
<b>Creditors a curt termini</b>	<b>4.491.546,82</b>	<b>4.313.341,93</b>
Deutes amb entitats de crèdit	1.308.719,82	1.170.029,58
Creditors per arrendament financer	558.504,63	393.862,74
Altres deutes amb entitats de crèdit	740.300,00	769.843,56
Deute per interessos	9.915,15	6.323,28
Deutes amb empreses del grup	1.226.174,85	1.226.174,85
Creditors comercials	1.285.118,85	1.246.815,87
Bestretes rebudes per comandes	6.246,77	127.663,33
Deutes per compres o prestacions de serveis	1.278.872,08	1.119.152,54
Altres deutes no comercials	671.533,23	670.321,63
Administracions públiques	255.375,69	239.113,01
Altres deutes	172.238,46	200.302,62
Remuneracions pendents de pagament	243.919,08	230.906,00
Ajustaments per periodificació	0,07	0,00
<b>Total passiu</b>	<b>17.170.823,17</b>	<b>17.558.805,03</b>

**Compte de pèrdues i guanys**  
**Despeses**

	2006	2005
Aprovisionaments	2.636.534,34	2.057.536,23
Consum de mercaderies	1.799.114,83	1.686.647,48
Cost d'unitats venudes	837.419,51	370.888,75
Despeses de personal	4.145.298,84	3.873.416,17
Sous, salaris i assimilats	3.285.700,44	3.060.897,24
Càrregues socials	859.598,40	812.518,93
Dotacions per a amortitzacions d'immobilitzat	781.498,14	729.828,52
Variació de provisions i pèrdues de crèdits incobrables	-242.410,69	-62.325,05
Variació d'altres provisions de tràfic	-303.728,65	0,00
Altres despeses d'explotació	1.798.294,92	1.713.495,77
Serveis exteriors	1.783.031,75	1.698.472,05
Tributs	13.566,11	12.894,47
Cànon de l'Ajuntament	0,00	0,00
Altres despeses de gestió corrent	1.697,06	2.129,25
<b>Beneficis d'explotació</b>	<b>43.688,55</b>	<b>379.435,82</b>
Despeses financeres per deutes amb tercers i despeses assimilades	551.941,52	443.112,55
<b>Beneficis de les activitats ordinàries</b>	<b>0,00</b>	<b>0,00</b>
Despeses i pèrdues d'altres exercicis	11.338,73	-24.615,18
Pèrdues d'immobilitzat	5.970,09	0,00
Despeses extraordinàries	9.619,11	13.167,11
<b>Resultats extraordinaris positius</b>	<b>133.018,07</b>	<b>120.313,26</b>
<b>Beneficis abans d'impostos</b>	<b>0,00</b>	<b>77.714,02</b>
Impostos sobre societats	0,00	0,00
<b>Resultat de l'exercici (beneficis)</b>	<b>0,00</b>	<b>77.714,02</b>

## Ingressos

	2006	2005
Import net de la xifra de negocis	9.147.899,75	8.677.455,23
Prestacions de serveis	7.907.146,12	7.843.100,42
Venda d'unitats noves	1.240.753,63	834.354,81
Treballs fets per l'empresa per a l'immobilitzat	0,00	0,00
Altres ingressos d'explotació	15.004,35	13.932,23
Ingressos accessoris i altres de gestió corrent	15.004,35	13.932,23
<b>Pèrdues d'explotació</b>	<b>0,00</b>	<b>0,00</b>
Altres interessos i ingressos assimilats	29.124,29	21.077,49
Altres interessos	29.124,29	21.077,49
<b>Resultats financers negatius</b>	<b>522.817,22</b>	<b>422.035,06</b>
<b>Pèrdues d'activitats ordinàries</b>	<b>479.128,68</b>	<b>42.599,24</b>
Beneficis en alienació d'immobilitzat immaterial, material i cartera de control	500,00	300,00
Ingressos i beneficis d'altres exercicis	5.367,16	108.002,19
Ingressos extraordinaris	154.078,84	563,00
<b>Resultats extraordinaris negatius</b>	<b>0,00</b>	<b>0,00</b>
<b>Pèrdues abans d'impostos</b>	<b>346.110,61</b>	<b>0,00</b>
<b>Resultat de l'exercici (pèrdues)</b>	<b>346.110,61</b>	<b>0,00</b>

## SERVEIS DE SANITAT VETERINÀRIA MUNICIPAL

## CENTRE SANITARI MUNICIPAL DE PROTECCIÓ ANIMAL

## Entrades i sortides del Centre

	Nombre	%06/05
Població dia 01.01.2006	350	-2,51
Animals ingressats vius i morts	6470	24,70
Sortides d'animals	6403	24,45
Població dia 31.12.2006	338	-3,43

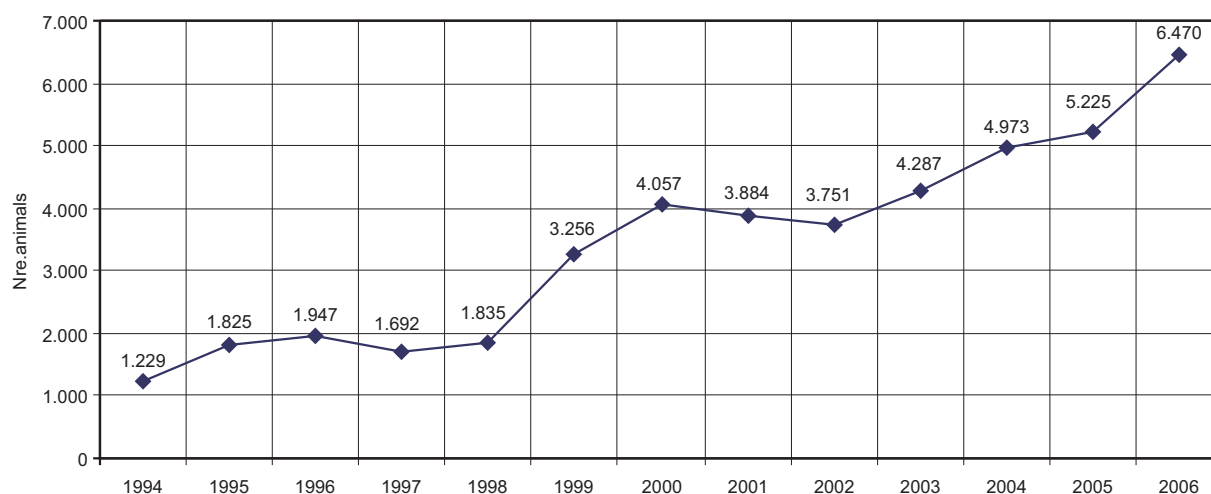

Ingressos per espècies	Nbre.	%
Cans	4566	70,57
Moixos	1.538	23,77
Avifauna	198	3,06
Altres espècies	168	2,60
<b>Total</b>	<b>6470</b>	<b>100,00</b>

Causa de l'ingrés:	Nbre.	% 06/05
Vagabunds (recollits al carrer sense xip)	2614	29,15
Cans	1.677	
Moixos	935	
Avifauna	0	
Altres espècies	2	
Abandonats (recollits al carrer amb xip)	593	32,37
Cans	593	

Moixos	0		
Altres	0		
Renúncia dels posseïdors		1625	12,53
Cans	1.291		
Moixos	334		
Altres	0		
Ingressats només per a observació sanitària		56	1,82
Cans	49		
Moixos	7		
Altres	0		
Per segrests		188	-36,49
Cans	19		
Moixos	3		
Avifauna	..115		
Altres espècies	51		
Entregats cadàvers		581	64,59
Cans.	363		
Moixos.	58		
Avifauna	.71		
Altres espècies	90		
Termini complert (procedents d'altres centres de protecció animal) i assilvestrats		352	-
Cans	.255		
Moixos	.89		
Altres espècies	.1		
Assilvestrats	7		
Malalts		.460	-
Cans.	320		
Moixos	105		
Avifauna	12		
Altres espècies	23		
Sortides d'animals			
Animals sacrificats		.772	-11,67
Cans	.552		
Moixos	..194		
Avifauna	11		
Altres espècies	15		
Animals eutanasiats		.1424	24,69
Cans.	745		
Moixos	651		
Avifauna	.9		
Altres espècies	19		
Adopcions		2396	36,99
Cans	1988		
Moixos	407		
Altres espècies	1		
Retornats al propietari		.751	32,92
Cans	719		
Moixos.	19		
Avifauna	1		
Altres espècies	12		
Morts	.400	5,26	
Cans	132		
Moixos	210		
Avifauna	36		
Altres espècies	22		
Entrega de cadàvers		581	64,12
Cans	.361		
Moixos	58		
Avifauna	71		
Altres espècies	.91		
Altres circumstàncies		79	-2,46
Escapats	15		
Desapareguts	5		
Alliberats	49		
Altres centres	0		
Robats	10		

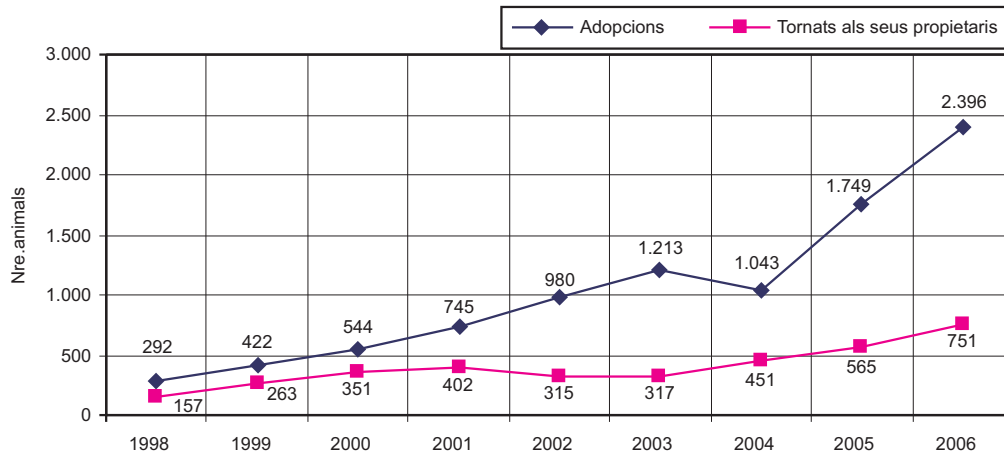

**Recollida i eliminació de cadàvers i restes per part d'EMAYA, SA**

Procedència	2000	2001	2002	2003	2004	2005	2006
Societat Protectora	2.879	3.441	3.257	2.355	1.996	1.718	1.995
Centre Sanitari Municipal	3.285	2.751	2.433	2.697	3.215	2.669	3.177
Clíniques veterinàries	1.575	1.709	1.720	1.979	2.059	2.241	2.002
Particulars	164	206	253	177	142	56	111
Altres (via pública)	660	647	685	883	975	1.083	1.074
Cavalls	60	45	67	48	78	74	54
<b>Total</b>	<b>8.632</b>	<b>8.799</b>	<b>8.415</b>	<b>8.139</b>	<b>8.465</b>	<b>7.841</b>	<b>8.413</b>
<b>Evolució (any 1996-4.413)</b>	<b>195,60</b>	<b>101,93</b>	<b>190,69</b>	<b>184,43</b>	<b>191,82</b>	<b>177,68</b>	<b>190,64</b>

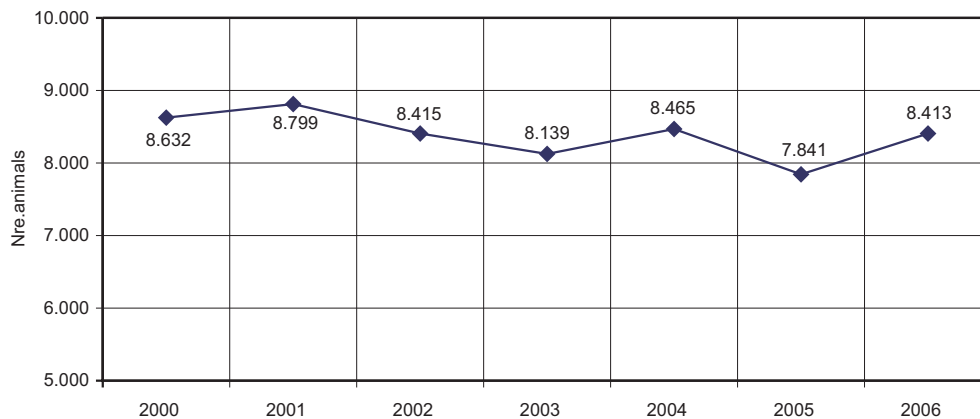

**SERVEI DE PROTECCIÓ DE L'AVIFAUNA BALEAR**  
**Estadística de recuperació a Son Reus**

Espècie	Exist. 01.01.06						Existències 31.12.06
	i Altes	Total	Alliber.	Morts	Sacrif.	Altres	
<b>Rapinyaires diürnes</b>	<b>13-15</b>	<b>27</b>	<b>5</b>	<b>6</b>	<b>-</b>	<b>2</b>	<b>15</b>
Voltor negre (Aegypius monachus)	5-0	5	-	-	-	-	5
Xoriguer (Falco tinnunculus)	0-11	11	3	4	-	-	4
Falcó pelegrí (Falco peregrinus)	4-2	6	1	-	-	2	3
Aligot (Buteo buteo)	1-0	1	1	-	-	-	0
Esparver (Hieratus pennatus)	2-0	2	-	-	-	-	2
Esparver cendrós (Circus pygargus)	0-1	1	-	1	-	-	0
Esparver vulgar (Accipiter nisus)	0-1	1	-	1	-	-	0
<b>Rapinyaires nocturnes</b>	<b>1-5</b>	<b>6</b>	<b>4</b>	<b>2</b>	<b>-</b>	<b>-</b>	<b>0</b>
Òliba (Tyto alba)	1-0	1	-	1	-	-	0
Mussol (Otus scops)	0-4	4	4	-	-	-	0
Mussol reial (Asio otus)	0-1	1	-	1	-	-	0

Espècie	Exist. 01.01.06			Existències			
	i Altes	Total	Alliber.	Morts	Sacrif.	Altres	31.12.06
<b>Aus aquàtiques</b>	1-1	2	-	-	-	-	2
Ànec de coll blau ( <i>Anas platyrhynchos</i> )	1-1	2	-	-	-	-	2
<b>Aus marines</b>	<b>0-18</b>	<b>18</b>	<b>-</b>	<b>8</b>	<b>10</b>	<b>-</b>	<b>0</b>
Corb marí ( <i>Phalacrocorax aristotelis</i> )	0-1	1	-	1	-	-	0
Gavina vulgar ( <i>Larus cachinnans</i> )	0-17	17	-	7	10	-	0
<b>Altres aus</b>	<b>10-39</b>	<b>49</b>	<b>24</b>	<b>15</b>	<b>4</b>	<b>-</b>	<b>6</b>
Sebel·lí ( <i>Burhinus oedicephalus</i> )	0-5	5	2	1	2	-	0
Tórtora turca ( <i>Streptopelia decaocto</i> )	1-13	14	13	-	-	-	1
Mèrlera ( <i>turdus melura</i> )	0-6	6	2	2	2	-	0
Mulato	2-0	2	-	1	-	-	1
Agaporni	1-0	1	-	1	-	-	0
Periquito ( <i>Melopittacus undulatus</i> )	4-1	5	-	3	-	-	2
Cotorra de la Patagònia	1-0	1	-	1	-	-	0
Indiot	1-0	1	-	-	-	-	1
Oca egípcia ( <i>Alopochen aegyptiaca</i> )	0-1	1	-	-	-	-	1
Busqueret de capell ( <i>Sylvia atricapilla</i> )	0-1	1	-	1	-	-	0
Falzia ( <i>Apus apus</i> )	0-11	11	6	5	-	-	0
Oronella ( <i>Hirundo rustica</i> )	0-1	1	1	-	-	-	0
<b>Rèptils</b>	<b>349-35</b>	<b>384</b>	<b>-</b>	<b>33</b>	<b>4</b>	<b>-</b>	<b>347</b>
Tortuga mediterrània ( <i>Testudo hermanni</i> )	187-23	210	-	18	4	-	188
Tortuga mora ( <i>Testudo graeca</i> )	129-3	132	-	9	-	-	123
Tortuga aquàtica ( <i>Pseudemys scripta</i> )	25-3	28	-	-	-	-	28
Iguana ( <i>Iguana iguana</i> )	6-2	8	-	3	-	-	5
Serp falsa corall	1-1	2	-	1	-	-	1
Varà	1-1	2	-	2	-	-	0
Serp de ferradura ( <i>Coluber hippocrepis</i> )	0-1	1	-	-	-	-	1
Serp de blat de moro	0-1	1	-	-	-	-	1
<b>Mamífers</b>	<b>2-16</b>	<b>18</b>	<b>6</b>	<b>3</b>	<b>2</b>	<b>3</b>	<b>3</b>
Fura ( <i>Putorius putorius furo</i> )	0-2	2	-	1	-	1	0
Eriçó ( <i>Erinaceus algirus</i> )	0-5	5	5	-	-	-	0
Conillet d'índies ( <i>Cavia sp.</i> )	0-2	2	-	-	1	1	0
Hàmster ( <i>Cricetus sp.</i> )	1-3	4	-	1	-	-	3
Conill	1-4	5	1	1	1	1	1
<b>Total</b>	<b>376-129</b>	<b>505</b>	<b>39</b>	<b>67</b>	<b>20</b>	<b>5</b>	<b>373</b>

### CONTROL DE COLOMS

Per al control dels coloms disposam d'una xarxa trampa -canó i d'unes gàbies- que instal·lam a diversos punts de la ciutat.

Les captures de coloms efectuades al llarg de 2006 són les següents:

Gàbies	Canons	Total
1.608	874	2.482

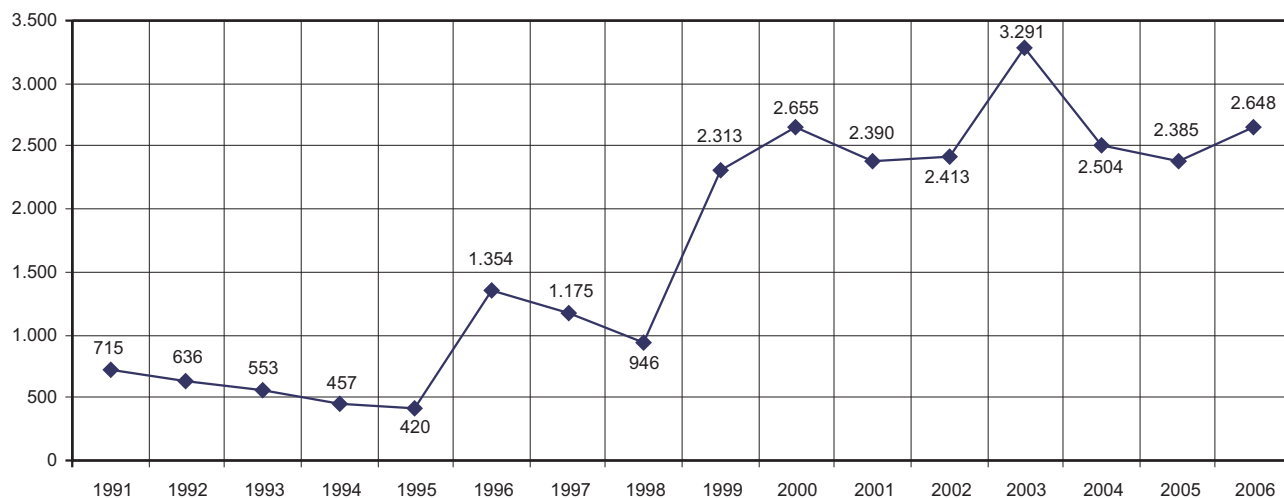



## EDUCACIÓ MEDIAMBIENTAL

Des de l'any 1993 el Centre Sanitari disposa d'una Aula d'Educació Mediambiental, destinada inicialment a la població escolar, amb l'objectiu de destacar la protecció mediambiental, tant a les ciutats com fora d'aquestes. L'aula ha rebut aproximadament uns 14.200 infants des de la seva creació. Durant l'any 2006 varen visitar el centre 1.306 infants.

## LABORATORI MUNICIPAL

### ANÀLISI D'AIGUA

Qualificació dels resultats:

<i>Naturalesa</i>	<i>Nombre de mostres</i>	<i>Sense qualificar</i>	<i>No compleixen</i>	<i>Compleixen</i>
Xarxa (anàlisis completes)	10	3	2	5
Cisterna	53	4	35	14
Pou	36	14	21	1
Altres	8	7	0	1
Fonts (anàlisis completes)	249	-	168	81
Envasades	35	-	0	5
Piscines	126	0	99	27
Aigua de la mar	170	0	5	165
Aljubs	9	-	8	1
Clor a grifons de poliesportius	96	-	12	84
Clor a dutxes de poliesportius i escoles d'infants	496	0	60	436
Clor fonts ornamentals	69	0	439	30
Temperatura d'aigua de grifons i dutxes de poliesportius	296	0	280	16
Aigües a col·legis públics	123	0	9	114
Aigües d'edificis municipals	75	0	10	65
<b>Total</b>	<b>2.251</b>	<b>28</b>	<b>1.148</b>	<b>1.174</b>
<b>%06/05</b>	<b>16,45</b>	<b>21,73</b>	<b>65,17</b>	<b>0,08</b>

### Resultats globals d'aigua Comparació de percentatges (2002-2006)

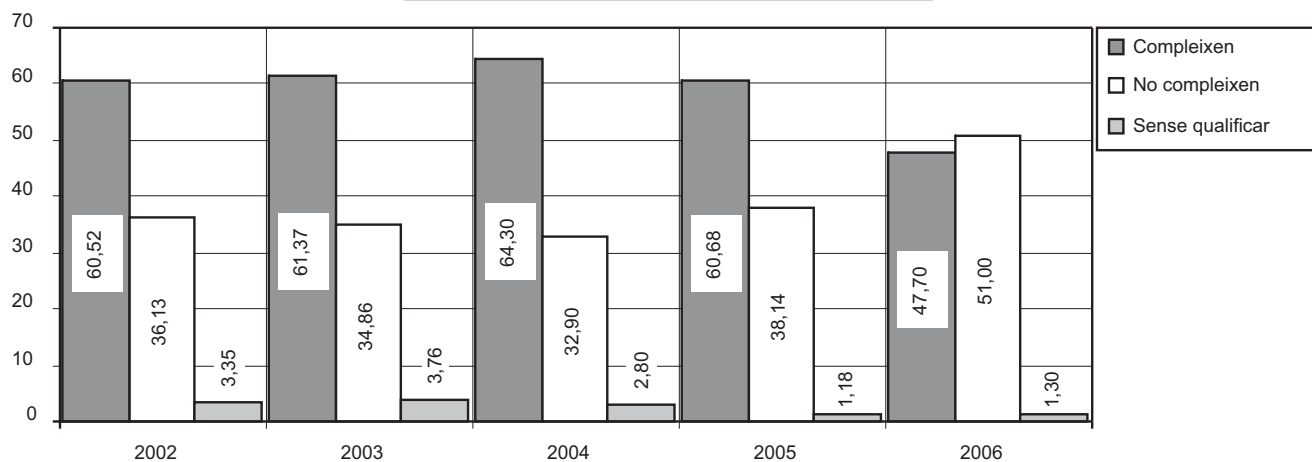

### Cisternes. Comparació de resultats i percentatges (2002-2006)

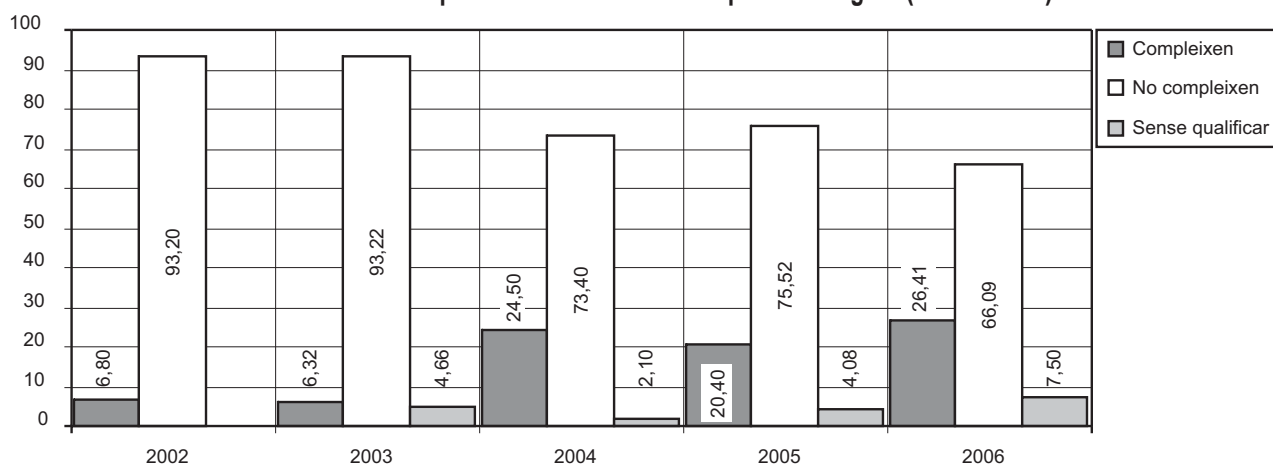

### Pous. Comparació de resultats i percentatges (2002-2006)

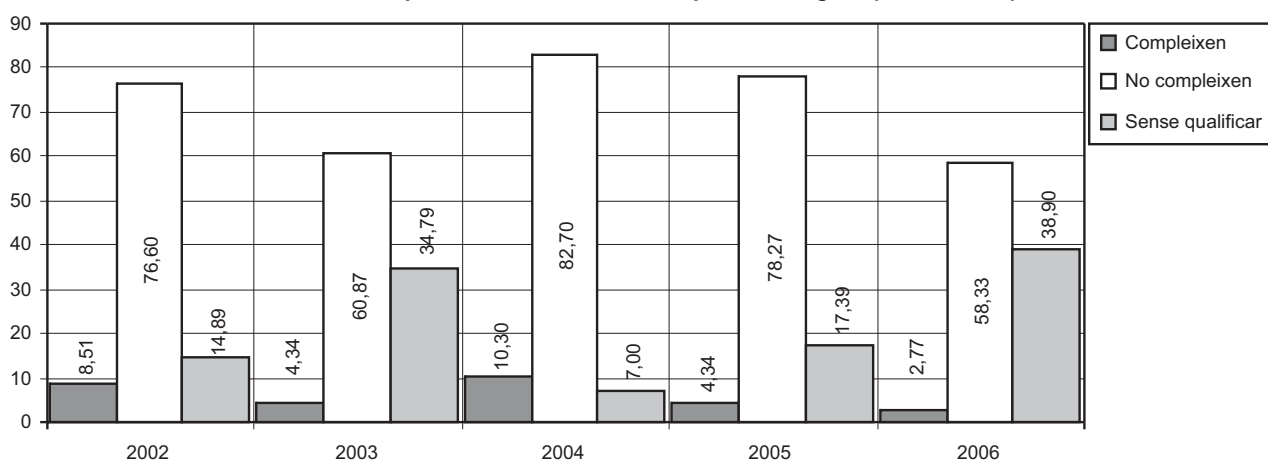

### Fonts. Comparació de resultats i percentatges (2002-2006)

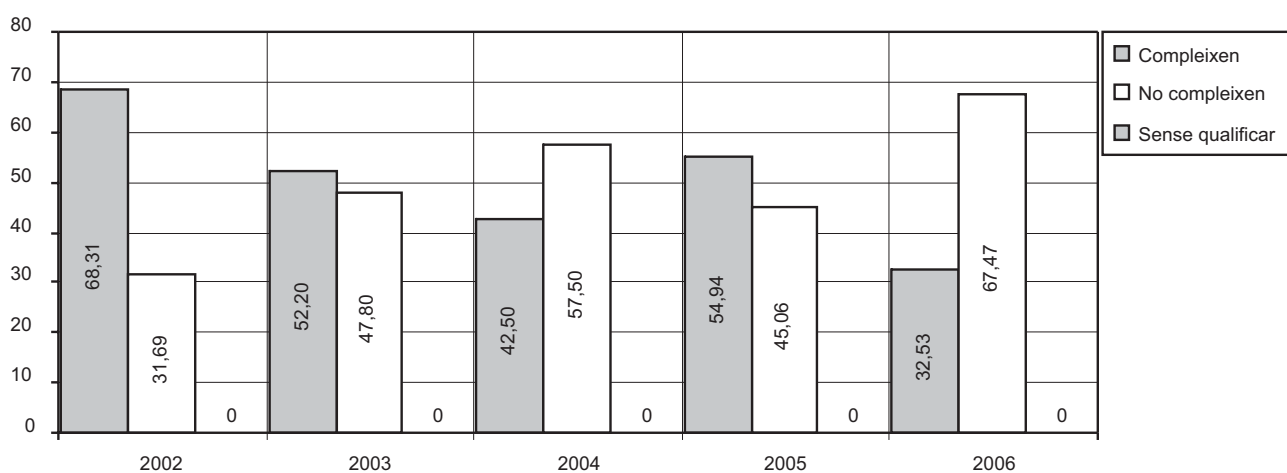

### Control de l'aigua de les piscines dels poliesportius municipals

Durant l'any es controla l'aigua de les piscines fent-ne una anàlisi completa, tant química com bacteriològica, així com un control de l'aigua de la xarxa i de la neteja de la zona de les platges de les piscines (mitjançant l'anàlisi de dermatòfits)

També una vegada a l'any es controla la temperatura i el clor de tots els grifons i dutxes, tal com assenyalava la normativa de prevenció de legionel·la.

**Resultats globals**

		Nombre	% sobre total mostres	% 06/05
Mostres recollides		126		28,57
Compleixen la norma	27		21,4	
No compleixen la norma	99		78,6	
Determinacions		4500		-

**Resultats parcials***Poliesportiu Germans Escalas (Son Gotleu)***Piscina gran:**

		21		75
Mostres recollides				
Compleixen la norma	1		4,70	
No compleixen la norma	20		95,30	
- Excés de clor residual combinat			90,50	
- Presència d'St. Aureus			33,30	
- Presència de coliformes fecals			4,70	
- Excés de clor residual lliure			14,30	
- Presència de enterococs			8,3	
- Presència de pseudomona aeruginosa			9,50	
- Presència de dermatòfits			4,70	
Determinacions		756		75

**Piscina petita:**

		21		61,53
Mostres recollides				
Compleixen la norma	2		9,50	
No compleixen la norma	19		90,50	
- Excés de clor residual combinat			95,20	
- Presència d'St. Aureus			42,8	
- Presència de pseudomona aeruginosa			4,7	
- Excés de temperatura			47,60	
- Insuficient clor residual lliure			23,8	
Determinacions		756		61,53

*Poliesportiu de Son Moix***Piscina gran:**

		18		0
Mostres recollides				
Compleixen la norma	7		38,88	
No compleixen la norma	11		61,12	
- Insuficient o massa clor residual lliure			11,11	
- Excés de clor residual combinat			11,11	
- Presència de dermatòfits			11,11	
- Presència de coliformes fecals			0,0	
- Excés de temperatura			0,0	
- Presència d'St. Aureus			27,7	
- Presència d'enterococs fecals			5,50	
Determinacions		648		0,00

**Piscina petita:**

		18		-5,26
Mostres recollides				
Compleixen la norma	1		5,6	
No compleixen la norma	17		94,4	
- Insuficient o massa clor residual lliure	22,2			
- Excés de clor residual combinat	94,4			
- Presència de coliformes fecals	0			
- Temperatura de l'aigua incorrecta	83,3			
- Presència de pseudomona aeruginosa	11,1			
- Presència d'St. Aureus	61,1			
- Dermatòfits	5,5			
- Presència d'enterococs fecals	16,6			
Determinacions		648		-5,26

*Poliesportiu de Son Hugo***Piscina coberta**

		20		17,64
Mostres recollides				
Compleixen la norma	7		35	
No compleixen la norma	13		65	

- Excés de clor residual combinat	25	
- Presència d'St. Aereus	40	
- Presència de coliformes fecals	5	
- Presència d'enterococs fecals	5	
- Insuficient clor residual lliure	10	
- Dermatòfits	30	
- Presència de pseudomona aeruginosa	10	
Determinacions	720	17,64

**Piscina interior i piscina de salts:**

Mostres recollides	7	133,33
Compleixen la norma	3	48,8
No compleixen la norma	4	57,2
Determinacions	252	133,33

**Piscina s'Estel**

Mostres recollides	21	31,25
Compleixen la norma	6	28,6
No compleixen la norma	15	71,4
- Insuficient clor residual lliure		5,0
- Excés de clor residual combinat		75,0
- Presència d'St. aureus		30,0
- Presència d'enterococs		5,0
- Presència de dermatòfits		5,0
- Presència de coliformes fecals		5,0
Determinacions	720	25

**Comparació dels resultats globals (2002-2006)**

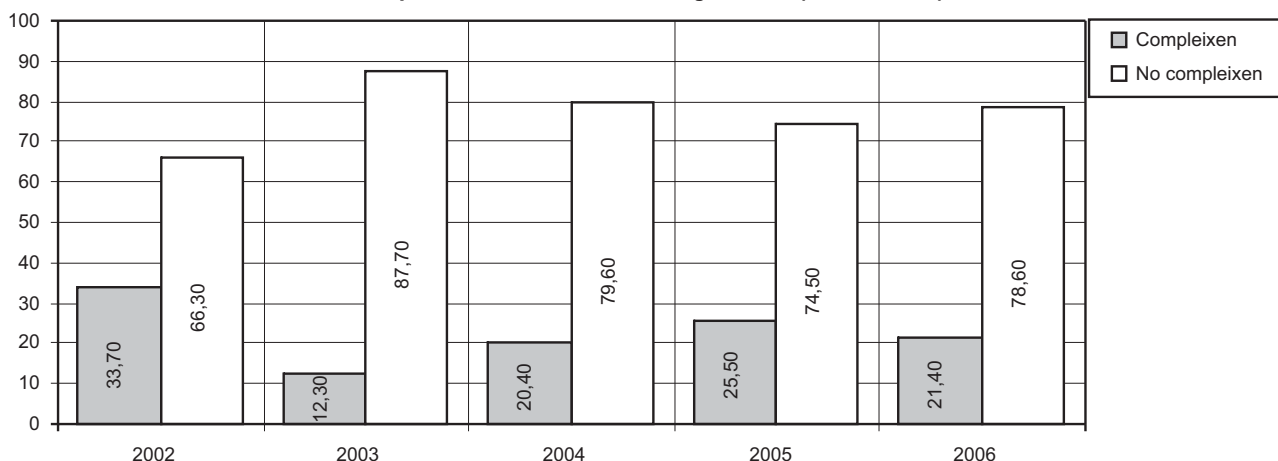

Continua el problema del clor residual combinat. Els banyistes introdueixen suor i orina que es combina amb el clor i produeix clor combinat orgànic. Per la quantitat de banyistes que empren les piscines s'hauria de canviar un 5% de l'aigua cada dia mantenir el clor residual combinat sota el 0,4%. No es vol fer per part del servei de manteniment, la qual cosa duu que les piscines municipals incompleixin la normativa.

**Fonts ornamentals**

La secció de Parcs i Jardins té contractat el manteniment de les fonts ornamentals. Al plec de condicions del contracte hi ha assenyalades les característiques que ha de complir l'aigua. Al darrer plec de condicions es va introduir l'obligació que estiguessin clorades per complir la norma de prevenció de la legionel·losi. A més, es realitzen anàlisis de legionel·la a les fonts.

**Resultats dels controls de l'aigua de les fonts públiques**

	Nombre	% 06/05
Mostres recollides	249	36,81
Compleixen la norma	81	
No compleixen la norma	168	

**Resultats per fonts:**

- Fonts que compleixen el plec de condicions en quantitat del 100% del mostratge efectuat: plaça de la Reina, la Rambla.
- Fonts que compleixen el plec de condicions en quantitat superior al 75% i inferior al 100% del mostratge efectuat
- Fonts que compleixen el plec de condicions en un percentatge entre el 75% i el 50% del mostratge efectuat: glorieta del monument de les

Tortugues, els Escuts, Alhambra, Drassanes, sa Clastra, es Fortí, sa Feixina, cascada inferior; sa Feixina, cascada superior; Cardenal Reig, costa des Gas, Abu Yahya, es Rafal Nou, hotel Mediterrani.

- Fonts que compleixen el plec de condicions en un percentatge entre el 49% i el 25% del mostratge efectuat: glorieta de Carotes, monument de sa Feixina, plaça de Sant Jeroni, plaça del Progrés (les fonts grans), camí de Jesús, estany de Son Costa, cascada de Son Costa, plaça d'Espanya.
- Fonts que compleixen el plec de condicions en un percentatge inferior al 25% del mostratge efectuat: escales de la Seu, Barques de Bou; sa Feixina, cascada superior; jardins de la Quarentena (la font petita), estany del Polígon de Llevant.
- Fonts que incompleixen el plec de condicions en un 100%: font de l'abeurador, font dels patis baixos del Foner Balear, estany de l'Hort del Rei (cignes), sa Feixina circular superior, plaça de les Meravelles (la font mitjana), Son Dameto, parc de Son Gibert, Mestre Eak Tai Ahn.

### Resultats de les anàlisis de clor de les fonts ornamentals

Com a sistema preventiu de la legionel·la a les fonts, la secció de Parcs i Jardins ens va demanar que la freqüència del control del clor fos major que la de les anàlisis completes de les fonts.

Nombre de mostres per anàlisi de clor:	469
Nombre de mostres amb 0.2 ppm o més de clor	30
Nombre de mostres amb 0.1 ppm de clor:	117
Nombre de mostres amb 0 ppm de clor:	271
Nombre de mostres excessivament clorades:	51
Nombre de mostres per anàlisi de legionel·la	41

Compleixen: 100%

Es detecta per tant un 57.7% de mostres que tenen insuficient clor residual lliure i cal millorar la formació de les persones que realitzin la cloració a les fonts perquè estiguin més ben clorades i assegurar-se que l'empresa realitza bé la cloració.

### Campanya de control d'arena a zones lúdiques Platges de Palma

La Regidoria de Sanitat du a terme un programa de control a les platges i el laboratori municipal elabora les analítiques de l'arena de les platges de Palma: Cala Estància, Cala Major, Can Pere Antoni i Ciutat Jardí.

#### Resultats globals

Platja	Nre. mostres	Nre. determinacions
Cala Estància	9	18
Cala Major	16	32
Can Pere Antoni	10	20
Ciutat Jardí	18	36
Platja de Palma	55	110
<b>Total</b>	<b>107</b>	<b>216</b>
<b>%05/06</b>	<b>-16,40</b>	<b>-15,62</b>

#### Resultats per determinacions

Lloc de presa de mostres (platges)	E. Coli		
	nre. mostres en 0 d' UFC/100ml	nre. mostres en UFC/100ml valors superiors a 0	valor màxim UFC/100 ml
Cala Estància	8	1	25
Cala Major	13	2	90
Can Pere Antoni	10	0	0
Ciutat Jardí	17	1	1
Platja de Palma	43	12	180

Lloc de presa de mostres (platges)	Streptococs fecals		
	nre. mostres en 0 d' UFC/100ml	nre. mostres en UFC/100ml valors superiors a 0	valor màxim UFC/100 ml
Cala Estància	7	2	15
Cala Major	9	7	200
Can Pere Antoni	8	2	360
Ciutat Jardí	15	3	8
Platja de Palma	40	15	180

Lloc de presa de mostres (platges)	dermatòfits		
	nre. mostres en 0 d' UFC/100ml	nre. mostres en UFC/100ml valors superiors a 0	valor màxim UFC/100 ml
Cala Estància	5	4	18
Cala Major	9	6	10
Can Pere Antoni	5	5	13
Ciutat Jardí	5	13	20
Platja de Palma	29	26	30

## Parcs infantils

El Departament de Parcs i Jardins ens sol·licita anàlisis de l'arena dels parcs infantils i inspecció. Es pren una mostra cada 20 m<sup>2</sup> i després es fa una mostra analítica mitjançant una mescla de totes les preses a cada parc. Les mostres d'arena es qualifiquen segons les normes tècniques de jardineria que ens va adreçar Parcs i jardins. S'analitza e.coli/100 g d'arena i enterococs/100 g d'arena. El màxim de cadascun és de 1.000 ufc/100 g.

A. Els resultats globals de les analítiques de sorra són:

	<i>E. coli</i>	<i>Enterococs</i>
Nombre de mostres	84	84
Compleixen	63	58
No compleixen	21	26
Valor màxim	1.130.000	210.000
Valor mínim	0	0

B. Els resultats de les inspeccions dels parcs infantils son:

	SI	NO	+/-
Contaminació orgànica	7	77	
Contaminació inorgànica	11	92	
Mobiliari de fusta	83	1	
Mobiliari metàl·lic	1	82	
Seguretat	83	1	
Senyalització (cans no)	47	36	1
Insolació	83	1	
Neteja	70	14	
Trànsit	0	84	
Fossat d'arena	83	2	1

No existeix una normativa per qualificar l'arena ni a les platges ni als parcs, però una comparació dels valors mitjans dels microorganismes a les platges i als parcs ens fa veure que els parcs estan molt pitjor que les platges i, a més, l'arena dels parcs ha empitjorat respecte de l'any passat. Cal prohibir i vigilar la prohibició que hi puguin entrar animals, posar-hi més arena i netejar-la més sovint.

## Campanya de control d'aigua de mar

L'àrea de Sanitat i MA, a través de la Unitat Tècnica de Sanitat i MA dirigeix la campanya sanitària a les platges. Durant els mesos de maig a setembre duen aigua de mar i el laboratori fa les analítiques i les qualifica individualment. La normativa exigeix que es faci una qualificació global de cada zona de presa de mostres al final de la campanya per qualificar la platja. Aquesta qualificació, la fa la direcció de la campanya.

	<i>Nombre de mostres</i>	<i>Nombre de determinacions</i>	<i>Presència de salmonel·la</i>	<i>Excés del nombre guia per enterococs %</i>
Cala Estància	27	270	1	0
Cala Major	20	200	0	10
Can Pere Antoni	19	190	0	0
Ciutat Jardí	18	180	0	0
Platja de Palma	56	560	2	8,92
Platja del Portixol	19	190	2	0
Torrent Balneari 15 (abocament)	11	110	5	9
<b>Total</b>	<b>170</b>	<b>1700</b>	<b>5</b>	<b>-</b>
<b>% 06/05</b>	<b>12.58</b>	<b>12.58</b>	<b>4.11</b>	

## PROGRAMA DE CONTROL ALIMENTARI

<b>Resultats globals</b>	<i>Nre.</i>	<i>%</i>	<i>% 06/05</i>
Mostres recollides	604		-1,30
Correctes	453	75,0	37,68
Incorrectes	151	25,0	-46,6

<b>Resultats parcials</b>	<i>Preses de mostra</i>	<i>Nombre de determinacions</i>	<i>Mostres correctes</i>	<i>Mostres incorrectes</i>	<i>% incorrectes/total mostres</i>
<i>Naturalesa</i>					
<b>I. Menjars preparats</b>	<b>108</b>	<b>623</b>	<b>103</b>	<b>5</b>	<b>4,62</b>
Col·legis públics					
Plats calents	95	570	95	0	0
Plats freds	8	48	3	5	62,5
Legionel·la	5	5	5	0	0
<b>II. Ous 11</b>	<b>22</b>	<b>11</b>	<b>0</b>	<b>0</b>	

<b>III. Verdures</b>	<b>65</b>	<b>390</b>	<b>0</b>	<b>65</b>	<b>100</b>
Espinacs frescs	5	30	0	5	100
Lletugues	10	60	0	10	100
Porros.	10	60	0	10	100
Bledes	10	60	0	10	100
Cebes tendres	5	30	0	5	100
Patates	5	30	0	5	100
Cebes blanques	5	30	0	5	100
Carabassons	10	60	0	5	100
Alberginies	5	30	0	5	100
<b>IV. Aigües envasades</b>	<b>35</b>	<b>735</b>	<b>35</b>	<b>0</b>	<b>0</b>
<b>V. Productes lactis</b>	<b>65</b>	<b>419</b>	<b>65</b>	<b>0</b>	<b>0</b>
Nata..	10	40	10	0	0
Formatge pasta fluixa	10	70	10	0	0
Formatge curat	4	28	4	0	0
logurt	27	189	27	0	0
Petit Suisse	4	12	4	0	0
Llet UHT	10	80	10	0	0
<b>VI. Gelats</b>	<b>16</b>	<b>160</b>	<b>16</b>	<b>0</b>	<b>0</b>
<b>VII. Productes carnis</b>	<b>112</b>	<b>1497</b>	<b>43</b>	<b>69</b>	<b>61,6</b>
Oví.	8	80	0	8	100,0
Boví	15	150	0	15	100,0
Porcí	11	132	0	11	100,0
Aviram	17	204	5	12	70,6
Conills	6	60	0	6	100,0
Vísceres	4	40	0	4	100,0
Carn freda	12	192	4	8	33,33
Embotits	16	192	15	1	6,25
Carn capolada	6	90	2	4	66,6
Patés	17	357	17	0	0
<b>VIII. Greixos</b>	<b>18</b>	<b>128</b>	<b>18</b>	<b>0</b>	<b>0,0</b>
Margarina	6	36	6	0	0
Mantega	10	70	10	0	0
Saim	4	44	4	0	0
<b>IX. Salses</b>	<b>10</b>	<b>140</b>	<b>10</b>	<b>0</b>	<b>0</b>
<b>X. Begudes alcohòliques</b>	<b>90</b>	<b>540</b>	<b>88</b>	<b>2</b>	<b>2,22</b>
Vodka (licors)	16	132	22	0	0
Whisky	32	168	26	2	7,14
Rom	18	72	12	0	0
Ginebra	21	78	12	1	7,69
Brandy	3	30	5	0	0
<b>XI. Olis</b>	<b>23</b>	<b>506</b>	<b>19</b>	<b>4</b>	<b>17,4</b>
<b>XII. Caramels</b>	<b>12</b>	<b>72</b>	<b>12</b>	<b>0</b>	<b>0</b>
<b>XIII. Peixos fumats</b>	<b>6</b>	<b>30</b>	<b>3</b>	<b>3</b>	<b>50</b>
<b>XIV. Cereals</b>	<b>24</b>	<b>264</b>	<b>24</b>	<b>0</b>	<b>0</b>
<b>XV. Mel</b>	<b>9</b>	<b>54</b>	<b>9</b>	<b>0</b>	<b>0</b>

**Patògens**

<i>Listeria monocytògens</i>	
Carn fresca de porc	1 mostra
Aviari	2 mostres
Carn capolada	1 mostra
<i>Salmonella enterica</i>	
Carn fresca de porc	2 mostres
Aviari	8 mostres
Carn fresca de boví	1 mostres
Fetge i menuts	1 mostra
Carn capolada	2 mostres
Lletuga romana	5 mostres
Porros	1 mostra
Carabassons	3 mostres
Fonts ornamentals	6 mostres
Aigua de mar i torrents	11 mostres
<i>Campylobacter jejuni-coli</i>	
Aviari	9 mostres
Xot	1 mostra

<i>Yersinia enterocolitica</i>	
Aviari	2 mostres
Porc	1 mostra
Carn fresca de boví	4 mostres
<i>E. coli 0157:H7</i>	
Carn fresca de boví	1 mostra
Carn capolada	2 mostres

### PROGRAMA DE CONTROL DE QUALITAT

La **ISO 9001** exigeix que es facin controls de les analítiques. Per això participa a controls interlaboratoris. Les empreses Senate i Fapas ens envien mostres per fer les analítiques i fan l'estudi estadístic amb tots els resultats dels participants. Es considera acceptable l'anàlisi si el resultat està comprès dins Z+2 i Z-2. També participam al circuit d'aigües blanques, que dirigeix la Conselleria de Medi Ambient.

Resultats globals:	Nombre	%
Mostres analitzades	83	
Acceptables	79	95,2
No acceptables	4	4,8

A les mostres que no han estat acceptables s'ha estudiat la tècnica analítica, s'han canviat medis de cultiu i s'hi han introduït controls de qualitat per millorar-les.

## UNITAT TÈCNICA DE SANITAT, MEDI AMBIENT I CONSUM

### INSPECCIONS, CONTROLS I REVISIONS

#### Inspecció de l'estat de netedat i seguretat de les platges de Palma

Des de 1995 s'han realitzat campanyes d'inspecció per controlar l'estat de seguretat i neteja de les platges del municipi, amb els següent objectius:

- Mantenir l'estat de neteja de les platges durant l'estiu.
- Mantenir la seguretat de les platges durant l'estiu.
- Conscienciar els usuaris de les platges de la necessitat de mantenir-les netes.
- Conscienciar els banyistes de la necessitat de prendre precaucions per evitar els accidents.
- Analitzar l'estat sanitari en què es troben les aigües de bany.
- Analitzar l'estat sanitari en què es troba l'arena.

#### Manteniment de l'estat de netedat

La neteja de les platges, la realitzen les empreses concessionàries:

- Cala Major: Beach Hotels SA
- Cala Estància: Navarro-Valadés
- Can Pere Antoni: EMAYA
- Ciutat Jardí: Progreso Urbano SL
- Platja de Palma: Mar de Mallorca SA

La neteja de les altres zones de bany, la realitza EMAYA.

#### Manteniment de la seguretat

La seguretat de les platges s'ha encomanat a un equip de socorristes aquàtics de la Creu Roja en virtut del conveni de la dita entitat amb els ajuntaments de Palma i Lluçmajor dins el període comprès entre el 15 de maig i el 7 d'octubre. El servei és ininterromput tots els dies de la setmana i amb l'horari següent: del dia 15 de maig al dia 15 de juny i del dia 24 de setembre al 7 d'octubre, de les 11 a les 17 h; i del dia 16 de juny al dia 23 de setembre, de les 10 a les 18 h. El servei consta de 20 socorristes aquàtics en règim laboral. Els caps de setmana i festius el dispositiu es reforça amb 2 socorristes voluntaris. Es considera que el nivell de cobertura en aquesta matèria a totes les platges de Palma és més que acceptable pels recursos que s'hi destinen.

##### Platja de Palma:

- 11 socorristes aquàtics diaris en règim laboral, 1 d'aquests compartit amb la zona de la platja de s'Arenal de Lluçmajor.
  - 6 socorristes destinats a l'atenció constant de la platja i la zona de bany, alternant les tasques de vigilància dinàmica i estàtica per parelles, cadascuna assignada a una de les tres torres de vigilància.
  - 1 socorrista coordinador del dispositiu operatiu de tots els recursos de les platges de Palma des del lloc de primers auxilis, que sol·licita la col·laboració de recursos aliens i efectua les tasques de primers auxilis de les persones que arriben al lloc.
  - 1 socorrista conductor de l'ambulància.
  - 1 socorrista patró de la moto aquàtica.
  - 1 socorrista compartit amb la zona de la platja de s'Arenal de Lluçmajor.
  - 1 socorrista aquàtic polivalent de reforç, amb formació addicional en transport sanitari i experiència en comunicacions.
- Tots els caps de setmana i festius es disposa d'un mínim de 2 voluntaris especialitzats. De la mateixa manera, molts dies entre setmana també es disposa de personal voluntari (durant els mesos de juliol i agost).
- 1 lloc de primers auxilis (entre B15 i B14).



3 torres de vigilància (davant B4, davant B9 i a Can Pastilla).  
 3 passarel·les per a discapacitats.  
 1 cartell informatiu.

Amb la incorporació del servei d'accessibilitat per a persones amb mobilitat reduïda, consistent en les infraestructures, les instal·lacions i les ajudes tècniques amfibies, s'ha incorporat 1 socorrista aquàtic diari més (del 16 de juny al 15 de setembre), amb funcions de monitor d'accessibilitat, coordinat i comunicat via ràdio amb la resta dels membres de l'operatiu, que reforça també la capacitat de vigilància i d'intervenció immediata del dispositiu.

#### Can Pere Antoni:

3 socorristes aquàtics diaris en règim laboral.  
 1 lloc de primers auxilis.  
 1 torre de vigilància.  
 1 passarel·la per a discapacitats.  
 1 cartell informatiu.

#### Ciutat Jardí:

2 socorristes aquàtics diaris en règim laboral.  
 1 lloc de primers auxilis.  
 1 torre de vigilància (de nova instal·lació).  
 1 passarel·la per a discapacitats.  
 2 dutxes.  
 1 cartell informatiu.

Amb la incorporació del servei d'accessibilitat per a persones amb mobilitat reduïda, consistent en les infraestructures, les instal·lacions i les ajudes tècniques amfibies, s'ha incorporat 1 socorrista aquàtic diari més (del 16 de juny al 15 de setembre), amb funcions de monitor d'accessibilitat, coordinat i comunicat via ràdio amb la resta dels membres de l'operatiu, que reforça també la capacitat de vigilància i d'intervenció immediata del dispositiu.

#### Cala Major:

2 socorristes aquàtics diaris en règim laboral.  
 1 lloc de primers auxilis.  
 1 torre de vigilància (de nova instal·lació).  
 1 dutxa.  
 1 cartell informatiu.

Amb la incorporació del servei d'accessibilitat per a persones amb mobilitat reduïda, consistent en les infraestructures, les instal·lacions i les ajudes tècniques amfibies, s'ha incorporat 1 socorrista aquàtic diari més (del 16 de juny al 15 de setembre), amb funcions de monitor d'accessibilitat, coordinat i comunicat via ràdio amb la resta dels membres de l'operatiu, que reforça també la capacitat de vigilància i d'intervenció immediata del dispositiu.

#### Cala Estància:

2 socorristes aquàtics diaris en règim laboral.  
 1 lloc de primers auxilis.  
 1 torre de vigilància.

Amb la incorporació del servei d'accessibilitat per a persones amb mobilitat reduïda, consistent en les infraestructures, les instal·lacions i les ajudes tècniques amfibies, s'ha incorporat 1 socorrista aquàtic diari més (del 16 de juny al 15 de setembre), amb funcions de monitor d'accessibilitat, coordinat i comunicat via ràdio amb la resta dels membres de l'operatiu, que reforça també la capacitat de vigilància i d'intervenció immediata del dispositiu.

## Actuacions realitzades

S'han efectuat 7.822 actuacions (+8.2% pel que fa a la temporada de 2005): informació, actuació amb l'embarcació, actuacions sanitàries, evacuacions en ambulància i altres.

#### Actuacions sanitàries

Per qüestions òbvies, les actuacions més rellevants són les de caire sanitari, principal funció dels socorristes juntament amb la prevenció, que no es poden xifrar estadísticament.

El 31% del còmput global de les actuacions efectuades a les platges de Palma i Lluçmajor correspon a intervencions sanitàries. Aquest percentatge suposa 2.450 atencions. La gran majoria s'han derivat de petits accidents, que s'han pogut solucionar amb una primera cura. Tot i això, un total de 81 persones han hagut de ser traslladades amb ambulància a un centre hospitalari, per a un reconeixement mèdic exhaustiu, 72 amb ambulància de la Creu Roja (Platja de Palma i s'Arenal de Lluçmajor).

Durant l'horari de servei dels socorristes i en el període comprès entre el 17 de maig i el 7 d'octubre, només s'han hagut d'atendre 2 casos d'asfíxia per immersió. D'aquests casos, desgraciadament un va desencadenar en èxitus, però afortunadament la tasca dels socorristes va permetre que el segon es pogués traslladar a un centre hospitalari.

Així i tot, a causa, la majoria de les vegades, de les imprudències dels banyistes, els socorristes s'han hagut d'introduir dins l'aigua aproximadament en 34 ocasions per ajudar persones amb problemes per sortir-ne. La majoria d'aquestes intervencions s'han realitzat a les platges de Cala Major i de la Platja de Palma. Encara que hi hagut algun cas en el qual la situació de perill era imminent, la majoria d'aquests rescats han tingut un caràcter merament preventiu i s'han realitzat posteriorment a la detecció d'una situació de possible risc. En qualsevol cas, sempre s'ha intentat evitar que es produís la situació de risc mitjançant la prevenció proactiva, amb avisos als usuaris, informació i senyalització de risc.

La resta dels casos no relacionats amb l'asfíxia per immersió es classifiquen en: ferides, traumatismes, cremades, picades d'insectes, picades d'animals marins, lipotímies, insolacions, defuncions per altres motius i altres, que recull assistències sanitàries de molts de tipus diferents que per la seva varietat no es poden incloure com a grups (presa de tensió, hipoglucèmies, talls de digestió, malalties diverses...).

## Informació i educació per als banyistes i els usuaris de les platges

S'han facilitat unes 1.863 informacions sobre la ubicació de carrers i hotels, ubicació i horaris de les botigues, temperatura de l'aigua, horaris i ubicacions dels centres mèdics, consells preventius, significat de les banderes, recollida de queixes i altres.

Es va distribuir un tríptic en diferents idiomes (català, castellà, anglès i alemany). Aquests tríptics duren informació sobre: precaucions per evitar accidents a les platges i normes generals per mantenir netes les platges i les aigües de bany. A cada lloc de primers auxilis existeixen cartells informatius sobre serveis i prohibicions, temperatura de l'aigua, velocitat del vent i resultats de les anàlisis d'aigües i arenes.

### Accions preventives

Aquest grup inclou principalment les accions que denominem de prevenció secundària; això no obstant, en alguna actuació, com la retirada d'elements de risc, es podria classificar com a prevenció primària. El que sí queda palès a tots efectes, i s'ha pogut comprovar l'experiència dels darrers anys en altres serveis de platges on Creu Roja ha estat present, és que l'increment de les accions preventives per part dels socorristes deriva en una reducció tant en el nombre de rescats al medi aquàtic com en el nombre de les assistències sanitàries. Les accions registrades dins aquest grup dutes a terme pels socorristes aquàtics han estat 2.486, xifra que les converteix en les intervencions majoritàries dels efectius d'aquest dispositiu, amb més d'un 31.78% del total de les intervencions efectuades.

Les categories en que s'ha subdividit aquest grup són: avisos a banyistes (fora de la zona de bany, a canals per a embarcacions, en condicions de bany adverses i per altres riscos); advertiments a windsurf o similar; senyalització provisional del risc; retirada d'objectes flotants; retirada d'elements de risc i altres.

### Altres actuacions

989 actuacions; un 12% del total d'actuacions són col·laboracions dels socorristes en altres funcions: recerca d'infants perduts i de persones majors desorientades, avisos a persones amb cans, avisos a pescadors a zones de banyistes, queixes per pràctiques d'esports que molesten, avisos a embarcacions en zones de bany i altres.

### Campanya de control sanitari de les aigües de la mar

Quinzenalment, s'han anat recollint mostres (vegeu les dades a l'apartat del Laboratori Municipal).

Les anàlisis realitzades per la Conselleria de Salut conclouen que totes les platges tenen qualitat "excel·lent "(2) a excepció de Ciutat Jardí, qualificada com a "apta per al bany" (1)

### Campanya de control sanitari a l'arena

(Vegeu-ne les dades a l'apartat del Laboratori Municipal)

### Inspecció visual de l'estat de les platges

Setmanalment s'han fet inspeccions per comprovar in situ l'estat en què es troben les platges:

- Platja de Palma: l'aspecte de la platja fou molt net el 97% dels dies; l'aigua va estar neta el 97%; hi va onejar la bandera verda el 90%, la groga, l'11% i la vermella el 5%; s'hi va observar la presència de venedors ambulants el 75% dels dies; es varen observar cans a la platja l'11.3%, i s'hi varen detectar molèsties per embarcacions, el 40%.
- Cala Major: l'aspecte de la platja va ser molt net el 97% dels dies; l'aigua va estar neta el 96%, i va onejar la bandera verda el 92%, la groga, el 22%, i la vermella, el 5%. El 26% dels dies es varen observar cans a la platja.
- Ciutat Jardí: El 40% dels dies es va detectar netedat a l'arena; l'aigua va estar neta el 85%; s'hi varen observar cans passejant el 39%, i va onejar la bandera verda el 99%, la groga el 12%, i la vermella l'1%.
- Can Pere Antoni: el 83% dels dies es va detectar brutor a l'arena; l'aigua va estar bruta el 75% dels dies; es varen observar cans passejant el 60%; va onejar la bandera verda el 89%; la groga, el 14%, i la vermella, el 3%

### Bandera blava

La Platja de Palma, Cala Estància i Cala Major varen tenir el guardó Bandera Blava 2006.

### Accesibilitat per a persones amb mobilitat reduïda

Hi ha 4 punts d'accessibilitat per afavorir el bany a persones amb discapacitat a les platges del municipi: Cala Estància, Platja de Palma, Cala Major i Ciutat Jardí. A cada punt hi ha la següent infraestructura: passarel·la, WC, dutxa, vestidor, cadira amfíbia, croses i un socorrista d'atenció exclusiva a persones amb discapacitat.

### Adaptacions a la normativa vigent

El Decret 2/2005, de 14 de gener, que regula les mesures mínimes de seguretat i protecció que han de complir les platges i zones de bany de la Comunitat Autònoma de les Illes Balears obliga a catalogar totes les platges i zones de bany del municipi de Palma i a realitzar plans de salvament a les platges catalogades de risc mitjà i alt

La catalogació és la següent:

1.- PLATJA DE PALMA*	61013
2.- PLATJA DE CALA ESTÀNCIA*	61012
3.- PLATJA DE CIUTAT JARDÍ*	00707
4.- PLATJA DE CALA MAJOR*	01503
5.- PLATJA DE CAN PERE ANTONI*	00605
6.- ZONA DE BANY CALA NOVA	01501
7.- ZONA DE BANY ROQUES DE CALA MAJOR	01502
8.- ZONA DE BANY PUNTA DES GRELLS	01504
9.- ZONA DE BANY PASSEIG DES MOLINAR	00706
10.- ZONA DE BANY DEL PENYAL	00708
11.- ZONA DE BANY CALA GAMBA	00709
12.- ZONA DE BANY ES CARNATGE	61010
13.- ZONA DE BANY SON CAIOS	61011

\* Platges amb risc alt i amb els corresponents plans de salvament.

### Parcs infantils: inspecció de l'estat de netedat i seguretat

Es varen fer 81 visites d'inspecció als parcs infantils. Es varen prendre mostres d'arena a la perifèria i al centre del fossat d'arena. La normativa d'aplicació fou l'INTJ13R i l'INTJ09S:1998. Les anàlisis es varen efectuar al Laboratori Municipal i es mostren a l'apartat corresponent (taula). Quant a la inspecció visual que es va fer, es va observar contaminació orgànica (principalment per excrements de ca) en un 9% i, inorgànica, en un 17%. El tipus de mobiliari era adequat a tots els parcs i tots varen mostrar seguretat. La senyalització de prohibició de cans faltava en un 44% dels parcs. A tots els parcs hi havia arbrat urbà i una insolació adequada. Els parcs que es poden considerar excel·lents són uns 58%, 17% de deficientes i un 25% d'aptes.

### Control de la contaminació atmosfèrica

Respecte de les dades d'emissions, la Direcció General de Qualitat Ambiental i Litoral de la Conselleria de Medi Ambient té enregistrades les dades de qualitat de l'aire ambient de les dues estacions que gestiona a Palma, les quals estan ubicades als llocs següents:

- "Palma-Foners", a la cantonada dels carrers dels Foners i de Manacor amb l'av. de Gabriel Alomar i Villalonga, que registra les concentracions més elevades a les quals es pot veure exposada la població, a Palma, per la gran densitat de trànsit de vehicles.
- Al costat de la capella de Sant Alonso Rodríguez, al bosc del parc de Bellver, que serveix per determinar els nivells de contaminació del fons urbà de Palma: el parc de Bellver.

Els resultats són els següents:

#### DADES DE QUALITAT DE L'AIRE A PALMA L'ANY 2006

<b>NO<sub>2</sub></b>	<b>Palma - Foners</b>	<b>Parc de Bellver</b>
Valor mitjà anual	52 ug/Nm <sup>3</sup>	14 ug/Nm <sup>3</sup>
Valor màxim horari	267 ug/Nm <sup>3</sup>	137 ug/Nm <sup>3</sup>
Percentil 98 horari	114 ug/Nm <sup>3</sup>	68ug/Nm <sup>3</sup>
Superacions del llindar d'alerta a la població (400 ug/m <sup>3</sup> )	0	0
Superacions del límit horari de protecció a la salut (240 ug/Nm <sup>3</sup> )(2006)	1	0
<b>SO<sub>2</sub></b>	<b>Palma - Foners</b>	<b>Parc de Bellver</b>
Valor mitjà anual	3,8ug/Nm <sup>3</sup>	2,3 ug/Nm <sup>3</sup>
Valor màxim horari	208 ug/Nm <sup>3</sup>	114 ug/Nm <sup>3</sup>
Percentil 98 horari	16 ug/Nm <sup>3</sup>	16 ug/m <sup>3</sup>
Superacions del llindar d'alerta a la població (500 ug/Nm <sup>3</sup> )	0	0
Superacions del límit diari de protecció a la salut (125 ug/Nm <sup>3</sup> )	0	0
<b>PM10</b>	<b>Palma - Foners</b>	<b>Parc de Bellver</b>
Valor mitjà anual	34 ug/Nm <sup>3</sup>	24 ug/Nm <sup>3</sup>
Percentil 98 horari	80 ug/Nm <sup>3</sup>	65 ug/Nm <sup>3</sup>
Superacions del límit diari de protecció a la salut (50 ug/Nm <sup>3</sup> )	19	10
<b>CO</b>	<b>Palma - Foners</b>	<b>Parc de Bellver</b>
Valor mitjà anual	0,5 mg/Nm <sup>3</sup>	0,2 mg/Nm <sup>3</sup>
Valor màxim horari	6 mg/Nm <sup>3</sup>	13 mg/Nm <sup>3</sup>
Superacions del límit diari de protecció a la salut (9 mg/Nm <sup>3</sup> )	0	0
<b>O<sub>3</sub></b>	<b>Palma - Foners</b>	<b>Parc de Bellver</b>
Valor mitjà horari anual	42,5 ug/Nm <sup>3</sup>	65,4 ug/Nm <sup>3</sup>
Valor màxim horari	145 ug/Nm <sup>3</sup>	179 ug/Nm <sup>3</sup>
Valor màxim octohorari diari	107 ug/Nm <sup>3</sup>	168 ug/Nm <sup>3</sup>

Percentil 98 horari	92ug/Nm <sup>3</sup>	113ug/Nm <sup>3</sup>
Superacions del llindar d'alerta a la població (240 ug/Nm <sup>3</sup> )	0	0
Superacions del llindar d'informació a la població (180 ug/Nm <sup>3</sup> )	0	0
Superacions del valor mitjà octohorari (120 ug/Nm <sup>3</sup> )	0	17
<b>BENZÈ</b>	<b>Palma - Foners</b>	<b>Parc de Bellver</b>
Valor mitjà anual	1,7 ug/m <sup>3</sup>	1,2ug/m <sup>3</sup>

**Límits i llindars establerts per les normatives RD 1.073/2002 i RD 1.796/2003**

### Estudi de l'estat ambiental dels solars de Palma

Durant l'any 2006 es varen fer 151 visites d'inspecció per part del Servei d'Inspecció Mediambiental de EMAYA en col·laboració amb el Departament de Sanitat i MA per determinar l'estat dels solars i comprovar si s'havien corregit les anomalies denunciades.

### Inspecció de menjadors i cuines d'escoles

Es varen inspeccionar menjadors i cuines de totes les escoles municipals (Ciutat Antiga, Son Roca, Santa Creu, Santa Catalina, s'Arenal, Son Fuster i Maria Mut Mandilego) i de totes les del bonus municipal, i es va detectar compliment a la majoria d'aquestes. Els resultats de les anàlisis són a l'apartat corresponent del Laboratori Municipal

### SERVEI DE DESRATITZACIÓ, DESINFECCIÓ I DESINSECTACIÓ

Campanya de desratització del terme municipal de Palma.

Campanya de desinfecció i desinsectació d'edificis i locals municipals.

Import de la campanya de desratització, desinfecció i desinsectació corresponent a l'any 2006: 222.562,88 € ( % 05/06: 2,13).

#### Servei de Desratització

S'ha realitzat un tractament de xoc inicial i cinc revisions en superfície i clavegueram públic.

El terme municipal s'ha subdividit en setanta barriades.

Els edificis municipals objecte d'atenció han estat:

- 50 col·legis públics
- 31 dependències municipals
- 10 centres d'Acció Social
- 22 biblioteques
- 11 centres de joventut
- 10 dependències de l'Àrea de Protecció Ciutadana
- 16 centres culturals
- 6 escoles infantils
- 2 mercats municipals
- 1 centre d'educació especial

S'ha realitzat en dues ocasions la desratització de la xarxa semafòrica i de control de trànsit, incloent-hi les arquetes de cable informàtic per a la centralització semafòrica i el circuit tancat de televisió.

S'han atès 2.175 peticions del Servei amb diversos problemes de plagues urbanes (% 05/06: 12,00).

<i>Distribució per servei / afectat</i>		<i>Distribució per tipus de plaga</i>	
Servei de Sanitat i Medi Ambient	2.082	Rosegadors	679
Associacions de veïns	42	Insectes.	1.410
Polícia Local	17	Altres	86
SAT 010	19		
EMAYA	15		

#### Servei de Desinfecció i Desinsectació

S'han realitzat 4 aplicacions de desinsectació per al control d'insectes rampants a tot el clavegueram del terme municipal.

2 aplicacions de desinsectació i desinfecció a:

- 50 col·legis públics
- 31 dependències municipals
- 10 centres d'Acció Social
- 22 biblioteques
- 11 centres de joventut
- 10 dependències de l'Àrea de Protecció Ciutadana
- 16 centres culturals
- 6 escoles infantils
- 1 centre d'educació especial

S'han fet quatre aplicacions de desinsectació i desinfecció als mercats municipals.

S'han duit a terme 312 actuacions específiques (prospecció, tractament i paràmetres) per al control de mosquits a les zones humides de Palma, incloent-hi la Platja de Palma, el Pla de Sant Jordi i el torrent de sa Riera.

S'han produït 1.496 sol·licituds del Servei (05/06: 22,62) i s'han duit a terme les següents actuacions:

<i>Distribució per actuacions:</i>	<i>Nre.</i>	<i>%</i>
Insectes rampants	1.410	94,25
Altres (desinfeccions)	86	5,75

### Altres actuacions

Campanya de control i desplaçament d'estornells. La campanya es va iniciar al final del mes d'octubre, mitjançant equips de tres persones, i es va prolongar fins el mes de desembre. Per combatre aquesta plaga s'utilitza material pirotècnic i traques d'explosió controlada a les zones més conflictives de la ciutat: passeig del Born, plaça d'Espanya, carrers de Manacor i Ruiz de Alda, Avingudes, etc. Enguany, i per minimitzar-ne l'impacte acústic, s'ha introduït la presència de falcons ensinistrats com a depredadors natural de la plaga a les zones d'actuació. L'objectiu de la campanya és desplaçar els estornells a àrees menys problemàtiques del terme municipal.

Observacions veterinàries. Es notificaren 189 mossegades d'animals de companyia, que donaren lloc a la prestació del servei d'observació antiràbica, dins el conveni de col·laboració amb la Conselleria de Salut per a la prevenció d'epizooties i zoonosis transmissibles a l'home.

Revisions veterinàries de 36 cavalls del servei de transport de viatgers amb vehicles de tracció animal (galeres), en col·laboració amb la Secció Muntada de la Policia Local de Palma.

## INSPECCIÓ DE LA ZONA DE MANIPULACIÓ D'ALIMENTS A LES ESCOLETES I CENTRES D'EDUCACIÓ INFANTIL

Durant aquest curs s'han inspeccionat els següents centres:

### Escoles i centres d'educació infantil amb bo municipal

<i>Centre</i>	<i>Codi postal</i>
1-Amiguets	07008
2-Àngel de la Guarda	07007
3-Avenida	07002
4-Asima	07013
5-Escola Nova	07004
6-Estrelletes	07008
7-Fantasia	07008
8-Giani Rodari	07004
9-Ítaca	07013
10-Ítaca Nova	07013
11-Jardilín	07004
12-Pureza de Maria	07010
13-La Lluna la pruna	07004
14-Las Ardillas	07007
15-Mafalda	07004
16-Momo	07015
17-Mon Petit	07009
18-Nins i nines	07006
19-Parc de ses Estacions	07005
20-Pinocho	07014
21-Popeye	07008
22-Popeye Baby	07008
23-Pureza Establiments	07010
24-Ropit	07003
25-Sa Costureta I	07199
26-Sa Costureta II	07198
27-Sant Agustí	07015
28-Sant Pau.	07013
29-S'Estel	07003
30-Sol i Lluna	07015
31-Son Oliva	07009

**Escoles municipals**

<i>Centre</i>	<i>Codi postal</i>
32-S'Arenal	07007
33-Son Roca	07011
34-Santa Catalina	07013
35-Santa Creu	07013
36-Ciutat Antiga	07002
37-Maria Mut	07007

**Altres escoles**

<i>Centre</i>	<i>Codi postal</i>
38-Balu	07011
39-Canicas	07011
40-Cocoliso	07006
41-Dumbo	07011
42-Es Pontet	07005
43-Ninín	07010
44-Scubidú	07007

**Condicions generals dels establiments revisats**

	2005 %	2006 %
- Els menjars són d'elaboració pròpia	96,0	96,0
- Disposen d'un programa de neteja i desinfecció d'instal·lacions, equipaments i contenidors basat en anàlisi de riscos	27,7	40,9
- Disposen d'un programa de desratització i desinsectació per a la lluita contra pagues, basat en l'anàlisi de risc	55,5	72,7
- Disposen d'un programa d'autocontrol de qualitat de l'aigua	11,1	27,2
- Disposen de la documentació acreditativa i certificació dels proveïdors de primeres matèries i altres productes utilitzats	77,7	77,7

**Infraestructures de l'àrea de manipulació d'aliments**

- Les superfícies del trespol estan en bon estat de conservació, fàcils de netejar i desinfectar	100	100
- El trespol és impermeable	96,2	100
- El trespol té desguàs adequat	96,2	100
- Les superfícies de les parets estan en bon estat de conservació, són fàcils de netejar i desinfectar	96,2	97,6
- Els sostres estan nets i són adequats per evitar l'acumulació de brutor	100	97,7
- Les finestres i les obertures exteriors estan netes i eviten l'acumulació de brutor	94,4	97,5
- Les finestres i obertures exteriors tenen reixetes contra els insectes	73	94,8
- Hi ha campana i extractor de fum damunt els punts de calor	96,2	93,18
- El sistema d'il·luminació és adequat	98,1	97,7
- Hi ha pantalles protectores als llums	88,8	93,18
- Els punts de llum estan nets	92,5	100
- Les superfícies de manipulació d'aliments són adequades	94,4	93,8
- Les superfícies de manipulació d'aliments estan netes	88	100
- La netedat dels utensilis i maquinària per manipular aliments és correcta	92,5	100
- Els utensilis de treball són de material resistent a la corrosió, fàcils de netejar i desinfectar	96,2	100
- Les instal·lacions per rentar els aliments són adequades	100	100
- Els rentadors per a la neteja d'aliments disposen d'aigua potable calenta i freda	100	100
- Disposen de servidors de paper de cuina	96,2	93,18
- Eviten l'ús de draps de cuina	83,3	95,4
- Els contenidors de menjar, les vaixelles i els coberts es renten amb un sistema automàtic que n'assegura la neteja i la desinfecció (rentaplats)	66,6	88,6
- Tenen rentamans per als manipuladors d'aliments	85,1	95,4
- El lloc del rentamans és adequat	85,1	97,7
- El rentamans disposa d'aigua potable calenta i freda	87,3	95,4
- El rentamans disposa d'un grif d'accionament no manual	94,4	95,4
- Els manipuladors d'aliments disposen de sabó i raspall d'ungles	61,1	63,6
- Hi ha un lloc separat per guardar-hi els fems	98,14	100
- Els contenidors de fems són adequats i es tanquen bé	81,4	81,8
- Els contenidors de fems estan en bon estat de neteja	96,2	100
- Hi ha un lloc separat per guardar-hi els productes de neteja i desinfecció	100	100
- Adopten mesures adequades per evitar l'accés d'animals domèstics	94,4	97,7

**Condicions del personal**

- Tot el personal ha realitzat el curs de manipulació d'aliments	70,3	79,5
- Els manipuladors d'aliments fan servir roba exclusiva de feina	90,7	90,7
- Hi ha lavabos i vestidors per al personal	94,4	94,4
- El personal respecta la prohibició de fumar o mastegar xiclet durant la manipulació d'aliments	38	16

**Emmagatzematge de primeres matèries**

- Hi ha magatzem de primeres matèries	98,1	98,1
- La ventilació és adequada	68,5	95,4
- Hi ha reixetes a les finestres del magatzem	90,7	84,0
- Hi ha prestatges al magatzem	94,4	95,4
- Els aliments estan ordenats sense acaramullar-se	94,4	93,18
- L'estat de neteja del magatzem és l'adequat	94,4	100
- Els aliments es conserven a contenidors adequats	94,4	95,4
- Les primeres matèries tenen data de caducitat posterior a la data de la inspecció	96,2	100
- Els aliments crus estan separats dels cuinats	96,2	95,45

**Conservació d'aliments**

- Disposen d'equips de conservació d'aliments amb capacitat suficient	98,1	100
- Disposen de sistemes de control i registre de temperatures a llocs ben visibles	16,6	38,63
- Els aliments estan degudament aïllats del terra	81,4	90,9
- Els aliments elaborats estan ordenats sense acaramullar-se	92,5	95,45
- Els menjars per a consum immediat es mantenen a 70°C una vegada acabada la cocció	94,4	95,45
- L'enciam cru se submergeix durant 5 minuts en una solució d'hipoclorit (70 ppm) i després es renta amb aigua potable, quan es preparen les ensalades	96,2	97,7
- Les ensalades preparades es mantenen a temperatura de refrigeració	96,2	97,7
- L'estat de neteja dels equips i les instal·lacions de conservació és l'adequat	79,6	100

**Revisió dels menús a les escoles**

S'ha revisat una mostra de 45 menús setmanals (resums dels 7 menús diaris) recollits a 22 escoles amb bo municipal i privades, que representen el 40% de les escoles on s'ha fet la inspecció de la cuina.

<i>Elaboració dels menús</i>	Nombre	%
Elaboració pròpia	44	97,7
Càtering	1	2,3
<i>Disposen de menús diferents per cada mes, o únics:</i>		
Mensual	7	13,3
Únic	39	86,7
<i>Tipus de centres revisats</i>		
Escoles amb bo municipal	37	82,2
Escoles privades	8	17,8
<b>Total</b>	<b>45</b>	<b>100,0</b>

**Resultats**

<i>Grups d'aliments amb desequilibri per defecte</i>	%
Verdures	41
Fruïtes	30,8
Farinacis	5,1
<i>Proteïnes:</i>	
Peix	2,6
Carn	2,6
Ou	2,6
Llegum	2,6
Làctics	5,1
<i>Desequilibris per excés:</i>	
Sucres i dolços	15,5
<i>Proteïnes:</i>	
Carn	4,9
Ous	2,2
Farinacis	7,7

## ACTIVITATS EDUCATIVES

<i>Curs de manipulació d'aliments</i>	<i>Nre. alumnes</i>
S'ha impartit formació als cuiners i altres encarregats de cuina del Centre Penitenciari de Palma	50

	<i>Nre. alumnes</i>	
	2005	2006
<i>Activitats educatives realitzades a l'aula de consum del Mercat de l'Olivar per a escoles</i>		
El desdèjuni saludable	1.290	338
Com ens hem d'alimentar?	680	850
La salut com a prioritat	511	758
Conèixer un mercat municipal	28	490
<b>Total</b>	<b>2.763</b>	<b>3.463</b>

<i>II Jornades d'Alimentació, Nutrició i Prevenció de trastorns alimentaris</i> <i>9 i 10 de novembre de 2006, en col·laboració amb la UIB (1 crèdit):</i>	<i>Nre. de participants</i>
	250

Destinades a:

Mestres i directors de centres escolars d'infantil, primària, secundària i personal de guarderies.

Associacions de pares i mares d'alumnes.

Personal de càterings (gestors i manipuladors d'aliments).

Estudiants universitaris de magisteri infermeria, psicologia, hoteleria o qualsevol llicenciatura amb interès per a la salut.

Personal sanitari

Gent gran

Temari:

Escoles promotores de salut i alimentació

Estratègia Naos. Oferta educativa i programes d'alimentació de l'Ajuntament de Palma.

Alimentació i dieta de la gent gran.

Intoleràncies alimentàries als infants.

Estratègia Naos, nutrició, esport i prevenció de presa d'anabolitzants.

Factors socioculturals i trastorns alimentaris.

Denominacions de qualitat dels aliments de les Illes Balears.

El paper del menjador escolar en la prevenció de l'obesitat infantil.

La seguretat alimentària en el s. XXI. Nou enfocament de la seva gestió.

Per què som el que menjam. Una anàlisi dels comportaments i hàbits nocius a l'alimentació i nutrició.

Xerrada a la UIB als alumnes de magisteri sobre els programes duits a terme des de la Regidoria de Sanitat i Consum

<i>Material elaborat</i>	<i>Nre. d'unitats</i>
<i>Fulletts:</i>	
<i>Consells pràctics per millorar l'alimentació i prevenir l'obesitat; com ens hem d'alimentar?</i>	5.000
<i>Per tenir una boca neta i sana</i>	5.000
<i>II Jornades de Nutrició i Salut</i>	250
<i>Quaderns jornades.</i>	400
<i>Cartell:</i>	
<i>II Jornades de Nutrició i Salut</i>	250
<i>Distribució de material</i>	
<i>Als assistents a les II Jornades de Nutrició i Salut:</i>	
<i>Llibre:</i>	
<i>Com ens hem d'alimentar?</i>	250

Als assistents a les activitats educatives realitzades a l'Aula de consum del Mercat de l'Olivar per a escoles:

Fulletts:

*Què han de menjar els nostres fills?*

*Consells pràctics per millorar l'alimentació i prevenir l'obesitat; com ens hem d'alimentar?*

*Per tenir una boca neta i sana*

*Estovalles individuals amb la piràmide alimentària*

*Col·laboracions:*

Amb la UIB i el Col·legi d'infermeria

## ALTRES REALITZACIONS

*Campanyes:*

- Campanya de control de moscards.

- Campanya de desratització, desinfecció i desinsectació.

- Campanya de promoció d'adopció de cans del Centre Sanitari Municipal.

- Campanya d'identificació de cans.



- Campanya d'hàbits saludables, nutrició saludable.
- Campanya de promoció de la salut.

*Convenis:*

- Conveni entre l'Ajuntament de Palma, Ajuntament de Lluçmajor i Creu Roja per al Servei de Vigilància i Seguretat a les Platges.
- Conveni entre l'Ajuntament de Palma i l'empresa pública Gestió d'Emergència Illes Balears - Seguretat a les platges.
- Addenda al conveni de Creu Roja.
- Addenda de modificació del conveni entre l'Ajuntament de Palma i la Fundació Projecte Jove.
- Addenda del conveni entre l'Ajuntament de Palma i la Fundació Kovacs.

*Altres:*

- Aprovació dels plecs de condicions tècniques i administratives per a l'adquisició d'un vehicle per al Centre Sanitari Municipal.
- Aprovació de l'adhesió de l'Ajuntament de Palma a la Federació Espanyola de Municipis i Províncies (FEMP - AETIC)

Abonament km Transpirenaica 2006 (Associació Contra el Càncer)	1.020,00 €
Abonament de la Lluita Antisida de les Illes Balears	3.193,67 €
Associació Balear de Comares - I Jornades per a Matrones	580,00 €
Tallers la Torre Jorge Pericàs - campanya anticontaminació per fums i gasos a Palma	2.000,00 €
<b>Total</b>	<b>5.773,67€</b>

---



---

## SUBVENCIONS

---



---

Enguany no s'han concedit subvencions

---



---

## CENTRES DE SALUT

---



---

- Conveni entre l'Ajuntament de Palma i el Servei de Salut (IBSALUT). Construcció del Centre Salut Aragó.
- Conveni entre l'Ajuntament de Palma i el Servei de Salut (IBSALUT). Construcció de la Unitat Bàsica de Salut Son Roca.
- Cessió a l'IBSALUT de l'edifici del c. del Mantí per a la Unitat Bàsica de Salut de Sant Jordi.
- Conveni entre l'Ajuntament de Palma i el Servei de Salut (IBSALUT). Construcció del Centre de Salut Escola Graduada.
- Conveni entre l'Ajuntament de Palma i el Servei de Salut (IBSALUT). Construcció del centre de Can Pastilla.



## CAPÍTOL IV

### CONSUM

---

---

MERCAT CENTRAL MAJORISTA (MERCAPALMA, SA)

MERCATS MINORISTES: PERMANENTS I TEMPORALS

INSPECCIÓ DE CONSUM: INSPECCIONS I INTERVENCIONS

OFICINA MUNICIPAL D'INFORMACIÓ AL CONSUMIDOR (OMIC)



## MERCAT CENTRAL MAJORISTA (MERCAPALMA, SA)

## DADES DE COMERCIALIZACIÓ

Entrades de mercaderies	2006	2005	%06/05
Fruita	65.891,69	61.156,13	7,7
Hortalisses	77.769,01	77.821,04	-0,1
<b>Total</b>	<b>143.660,70</b>	<b>138.977,17</b>	<b>3,4</b>

## Evolució anual de les tones comercialitzades

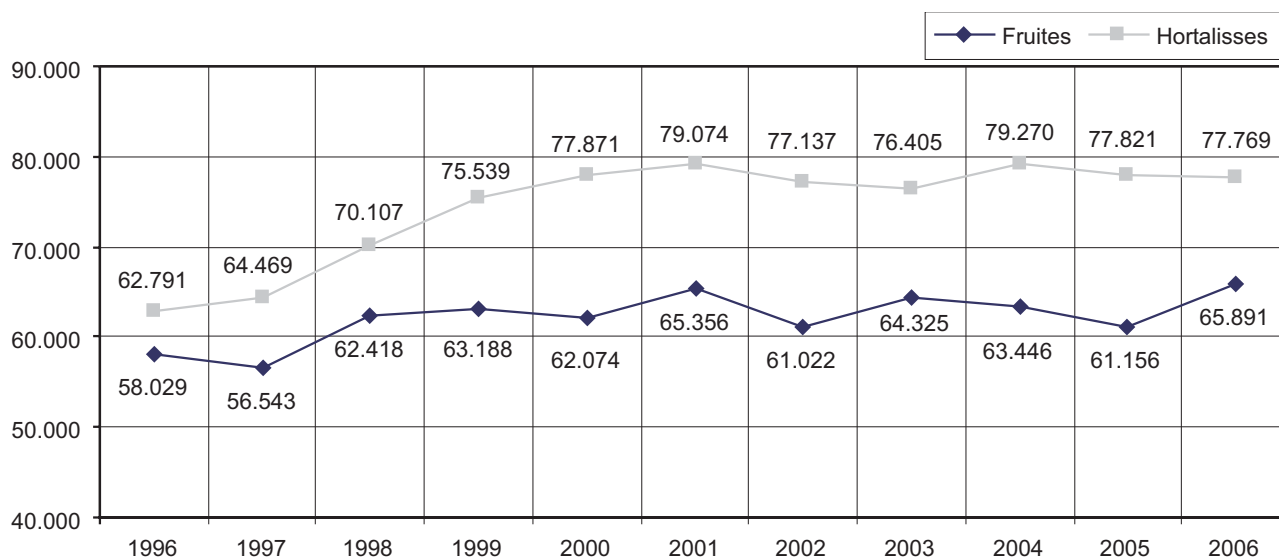

## Preus mitjans ponderats (euro/kg)

	2006	2005	%06/05
Fruita	1,02	1,13	-9,73
Hortalisses	1,04	1,22	-14,75
Patates	0,54	0,41	-31,71
<b>Totals</b>	<b>0,97</b>	<b>1,07</b>	<b>-9,35</b>

## Procedència dels productes entrats a Mercapalma (% de kg)

Procedència	%
Mallorca: Productors	3,66
Majoristes	45,31
València	19,08
Andalusia	9,50
Catalunya	16,14
Illes Canàries	2,26
Múrcia	2,44
Unió Europea	1,28
Altres	0,33

## Productes més comercialitzats (t)

Fruita:	2006	2005	% 06/05	Hortalisses:	2006	2005	% 06/05
Taronges	8.832	8.206	7,6	Patates	17.813	17.645	0,9
Síndries	10.418	9.510	9,5	Tomàtiques	15.225	15.425	-1,3
Pomes	7.724	7.162	7,8	Lletugues	9.354	9.210	1,6
Melons	6.779	7.523	-9,9	Cebes	7.165	6.319	13,4
Plàtans	6.797	5.558	22,3	Pebres	5.006	5.439	-8,0
Peres	3.096	3.016	2,7	Cols	3.878	4.522	-14,2
Melicotons	2.758	2.787	-1,0	Pastanagues	3.205	2.794	14,7
Raïm	2.920	2.341	24,7	Cogombres	2.171	2.050	5,9
Llimones	2.650	2.558	3,6	Colfloris	1.939	1.830	6,0
Pinya	2.924	2.256	29,6	Carabassó	1.763	1.896	-7,0

**Sacrifici d'animals a l'escorxador (kg)**

	2006	2005	% 06/05
<b>Porcins</b>	<b>743.802</b>	<b>1.747.613</b>	<b>-57,4</b>
Porcs	359.116	1.327.361	-72,9
Porcelles	384.686	420.252	-8,5
<b>Bovins</b>	<b>1.969.127</b>	<b>1.937.551</b>	<b>1,6</b>
Vaques	230.438	317.601	-27,4
Bous	1.738.689	1.619.950	7,3
<b>Ovins</b>	<b>973.266</b>	<b>855.341</b>	<b>13,8</b>
Ovelles	25.564	24.224	5,5
Mens	947.702	831.117	14,0
<b>Equins</b>	<b>16.516</b>	<b>18.218</b>	<b>-9,3</b>
<b>Total</b>	<b>3.702.711</b>	<b>4.558.723</b>	<b>-18,8</b>

\*Aquestes dades són facilitades per l'empresa mixta Carn Illa S.A.

**Entrada de vehicles 2006**

	2006	2005	%06/05
<b>Total</b>	<b>749.746</b>	<b>747.495</b>	<b>0,3</b>

**PLANTILLA MITJANA**

<i>Categoria</i>	<i>Nombre</i>	<i>Categoria</i>	<i>Nombre</i>
Director gerent	1	Oficial 1a picapedrer	2
Director d'àrea	2	Oficial 2a picapedrer	1
Cap de mercat	1	Oficial 2a de neteja	2
Cap de secció i comptable	2	Supervisor	1
Cap de manteniment	1	Porter	3
Secretària de direcció	1	Netejadora	1
Oficial 1a administratiu esp.	1	<b>Total</b>	<b>20</b>
Encarregada de qualitat	1	<b>% 06/05</b>	<b>5,3</b>

**INFRAESTRUCTURA****Superfície de la unitat alimentària**

<i>Zones</i>	<i>m<sup>2</sup></i>
- Centre administratiu	1.633
- Pavelló de fruita i hortalisses (I i II)	11.248
- Ubicació de productors	3.240
- Pavelló de polivalència i multiús (III, IV, V i VI)	7.888
- Escorxador i sala de vendes	20.366
- Zona d'activitats complementàries	136.366
- Locals comercials i oficines	721
- Vials, zones verdes i aparcaments	115.994
<b>Total</b>	<b>297.456</b>
<b>% 06/05: 0,00</b>	

**COMPTES ANUALS****Balanç de situació  
Actiu**

	2006	2005
<b>Immobilitzat</b>	<b>11.836.910,85</b>	<b>11.890.590,17</b>
Immobilitzat immaterial	3.382,20	1.141,68
Immobilitzat material	11.709.996,16	11.701.170,70
Cost actualitzat	18.641.480,24	18.076.733,82
Amortització acumulada	-6.931.484,08	-6.375.563,12
Immobilitzacions financeres	112.805,16	179.729,79
Fiances i dip. const. llarg termini	10.727,33	8.548,00
<b>Circulant</b>	<b>3.139.469,64</b>	<b>2.365.875,62</b>
Deutors	721.503,34	1.069.838,47
Inversions financeres temporals	2.363.224,00	1.240.581,10
Tresoreria	54.742,30	55.456,05
<b>Total</b>	<b>14.976.380,49</b>	<b>14.256.465,79</b>

## Passiu

	2006	2005
<b>Fons propis</b>	<b>10.669.928,58</b>	<b>10.275.753,33</b>
Capital subscrit	4.836.547,50	4.836.547,50
Reserves	4.979.733,82	4.777.963,82
Reserva legal	967.309,50	967.309,50
Reserva art. 111 RSCL	619.952,44	418.182,44
Reserva voluntària	409.904,96	409.904,96
Reserva dif. ajustaments a euros	97,41	97,41
Reserva revalor. RDL 7/1996	2.982.469,51	2.982.469,51
Pèrdues i guanys	853.647,26	661.242,01
<b>Ingressos que s'han de distribuir en diversos exercicis</b>	<b>2.827.973,59</b>	<b>2.944.539,15</b>
Subvencions de capital	1.019.719,29	1.180.048,69
Ingressos per drets d'entrada	1.808.254,30	1.764.490,46
<b>Prov. per a riscs i despeses</b>	<b>88.806,43</b>	<b>96.197,76</b>
Prov. ajudes jubilació personal	88.806,43	96.197,76
<b>Creditors a llarg termini</b>	<b>195.752,70</b>	<b>149.375,48</b>
Fiances i dipòsits	195.752,70	149.375,48
<b>Creditors a curt termini</b>	<b>1.193.919,19</b>	<b>790.600,07</b>
Creditors comercials	613.539,82	276.223,35
Altres deutes no comercials	580.379,37	514.376,72
<b>Total</b>	<b>14.976.380,49</b>	<b>14.256.465,79</b>

## Compte de pèrdues i guanys

	2006	2005
<b>Despeses</b>		
Proveïments	44.370,81	59.066,93
Despeses de personal	929.864,54	829.498,67
Dotació amortització immobilitzat	557.124,44	510.961,42
Variació prov. de tràfic	31.087,06	-17.914,78
Altres despeses d'explotació	485.346,56	501.098,27
Serveis exteriors	454.265,63	471.391,73
Reparació i conservació	168.352,76	165.632,45
Serveis professionals indep..	48.502,95	55.824,30
Transports	3.936,58	3.211,97
Primes d'assegurances	21.143,54	19.017,39
Serveis bancaris	995,88	1.246,99
Publicacions, publicitat i relacions públiques	29.558,48	25.824,38
Subministraments	25.026,18	12.241,72
Altres serveis	156.749,26	188.392,53
Tributs	31.080,93	29.706,54
<b>Despeses d'explotació</b>	<b>2.047.793,41</b>	<b>1.882.710,51</b>
<b>Resultats d'explotació (beneficis)</b>	<b>922.278,24</b>	<b>955.913,34</b>
<b>Despeses financeres</b>	<b>0,00</b>	<b>0,00</b>
<b>Resultats financers (beneficis)</b>	<b>61.964,70</b>	<b>41.467,01</b>
<b>Despeses extraordinàries</b>	<b>26.414,30</b>	<b>222.092,08</b>
<b>Resultats extraordinaris (beneficis)</b>	<b>315.815,42</b>	<b>14.262,31</b>
<b>Benefici abans d'imposts</b>	<b>1.300.058,36</b>	<b>1.011.642,66</b>
<b>Impost sobre societats</b>	<b>446.411,10</b>	<b>350.400,65</b>
<b>Ingressos</b>		
Ingressos ordinaris	2.669.838,15	2.607.895,54
Mercat de fruita i hortalisses	649.745,10	632.588,64
Escorxador	202.229,80	195.065,65
Mercat polivalent	554.413,50	587.226,22
Zona d'activitats complementàries	821.631,27	786.666,76
Locals comercials i oficines	64.041,96	61.591,61
Accessos	377.776,52	344.756,66
Altres ingressos de gestió	300.233,50	230.728,31
Drets d'entrada	156.791,50	126.721,31
Participació traspasos	143.442,00	104.007,00
<b>Ingressos explotació</b>	<b>2.970.071,65</b>	<b>2.838.623,85</b>
<b>Resultats d'explotació (pèrdua)</b>	<b>-</b>	<b>-</b>
<b>Ingressos financers</b>	<b>61.964,70</b>	<b>41.467,01</b>
<b>Resultats financers (pèrdues)</b>	<b>-</b>	<b>-</b>
<b>Ingressos extraordinaris</b>	<b>342.229,72</b>	<b>236.354,39</b>
<b>Resultats extraordinaris (pèrdua)</b>	<b>-</b>	<b>-</b>

El benefici generat abans d'imposts durant l'any 2006 ha estat de 1.300.058,36 €, xifra que representa un augment del 28,5% respecte de l'exercici anterior.

Quant al benefici, una vegada deduït el corresponent impost de societats queda fixat en 853.647,26 €, és a dir, un 29,1% superior a l'any anterior. El cash-flow després d'imposts generat durant l'exercici fou de 1.446.476,72 €, la qual cosa representa un creixement del 18,6% en relació amb el 2005.

De la comparació dels resultats d'explotació d'ambdós exercicis, s'observa una disminució, originada sobretot per l'increment de les despeses de personal. Destaca també l'augment de les dotacions a l'amortització de l'immobilitzat, fruit de les noves inversions en infraestructures, al mateix temps que ha augmentat la dotació a la provisió per insolvències.

Els resultats financers han estat superiors als de l'any anterior i han estat deguts a l'increment dels saldos de tresoreria i als tipus d'interès.

Els resultats extraordinaris han experimentat una puja durant l'any 2006 propiciada pels ingressos per segones adjudicacions i a la subvenció de capital atorgada per la Conselleria de Comerç per tal de fer front a l'última fase de millora dels pavellons de fruites i hortalisses. A més les despeses extraordinàries són inferiors per la disminució de la participació de la societat a Carn Illa, S.A., la qual cosa suposa una reducció de les pèrdues per aquest concepte.

La societat ha continuat la seva política d'inversions, destinada a ampliar i modernitzar les seves instal·lacions. En aquest exercici Mercapalma hi ha destinat un total de 568 milers d'euros, finançats amb recursos propis.

Des del punt de vista patrimonial, la societat es troba en plena maduresa (33 anys), sanejada (baix endeutament) i gaudeix d'una sòlida posició financera, la qual, juntament amb l'estructura de l'accionariat suposa una de les seves forteses.

### Evolució dels resultats 1987-2006

Any	Pèrdues	Guany	Any	Pèrdues	Guany
1987	-	117.971,06	1997	-	295.712,37
1988	-	98.885,25	1998	-	380.161,19
1989	-	141.999,47	1999	-	454.239,03
1990	-	132.871,79	2000 (*)	-	449.198,41
1991	-	137.909,99	2001	-	624.569,21
1992 (*)	-	228.364,02	2002	-	582.560,57
1993	-	310.924,71	2003	-	543.764,87
1994	-	185.602,83	2004	-	597.820,78
1995	-	289.531,64	2005	-	661.242,01
1996	-	356.996,93	2006	-	853.647,26

(\*) 1992 Explotació de l'escorxador per Prodisma SA.  
2000 Explotació de l'escorxador per Carn Illa.

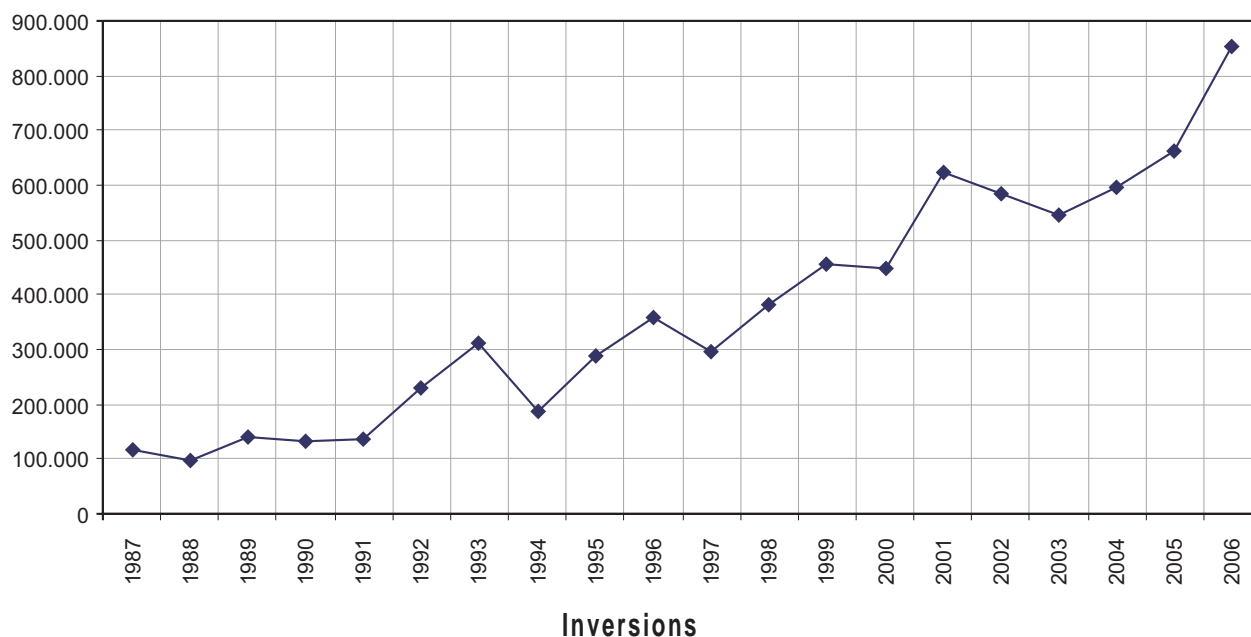

	2006	2005
Terrenys	0,00	0,00
Construccions	71.839,86	136.073,09
Maquinària i instal·lacions	59.086,69	709.840,56
Immobilitzat en curs	390.021,18	36.083,71
D'altres	47.242,69	7.590,03
<b>Total</b>	<b>568.190,42</b>	<b>889.587,39</b>



## MERCATS MINORISTES MUNICIPALS

**MERCATS PERMANENTS**  
**Distribució per parades i línies de venda**

Línies de venda	Mercat l'Olivar	Mercat Sta.Catalina	Mercat P. Garau	Mercat Camp Redó	Mercat Llevant	Total
Trast lliure	9	8	6	1	0	24
Peixateries	142	46	27(*)	4	3	222
Fruita, verdures i hortalisses	50	35	19	8	3	115
Carnisseries - volateries	40	15	13	10	77	155
Fruites seques	7	3	2	1	-	13
Forns - pastisseries	2	5	5	1	1	14
Llegums cuits	3	-	1	-	-	4
Ultramarins	0	11	24	2	40	77
Aviram - caça	-	-	-	-	-	-
Bars - cafeteries	7	2	4	2	1	16
Restaurant	1	-	1	-	-	2
Flors i plantes	2	1	1	1	-	5
Diaris, revistes i papereria	1	2	2	1	1	7
Basars	-	5	1	-	-	6
Altres línies	1	9	7	10	1(*)	27
Altres no alimentaris	-	1	-	-	6	7
Calçat	1	-	-	-	-	1
Xarcuteria	15	-	-	1	2	18
Menjars preparats	1	-	-	1	-	2
Lleteria	1	-	-	-	-	1
Vins i licors	-	-	-	-	-	-
Salaons/olives	-	1	-	-	-	1
<b>Total</b>	<b>283</b>	<b>144</b>	<b>113</b>	<b>43</b>	<b>20</b>	<b>717</b>
<b>%06/05</b>	<b>0,00</b>	<b>0,00</b>	<b>0,00</b>	<b>26,47</b>	<b>-61,53</b>	<b>14,53</b>

(\*) 14 peixateries són majoristes

(\*) Supermercat absorció parades venda 1-6 a 1-41 excepte 1-19 a 1-23. Decret 01482, de 6/2/2001.

**Forma de gestió dels mercats permanents**

Gestió directa (per part de l'Administració): Mercat de Llevant.

Règim concessional:

Mercat de l'Olivar: la concessió finalitza l'any 2038.

Mercats de Santa Catalina i Pere Garau: la concessió finalitza l'any 2036.

Mercat del Camp Redó: la concessió finalitza l'any 2019.

**Evolució dels canvis de titularitats per subrogacions als mercats minoristes municipals**

Mercat	Traspassos	Arrendaments	Rescissió		Transmissions	Renúncies	Total
			arrendaments	Canvis			
L'Olivar	10	5	1	-	2	3	21
Pere Garau	5	-	-	-	-	-	5
Santa Catalina	7	-	-	-	2	7	16
Llevant	1	-	-	-	-	-	1
Camp Redó	2	-	-	3	-	-	2
<b>Total</b>	<b>25</b>	<b>5</b>	<b>1</b>	<b>3</b>	<b>4</b>	<b>10</b>	<b>45</b>

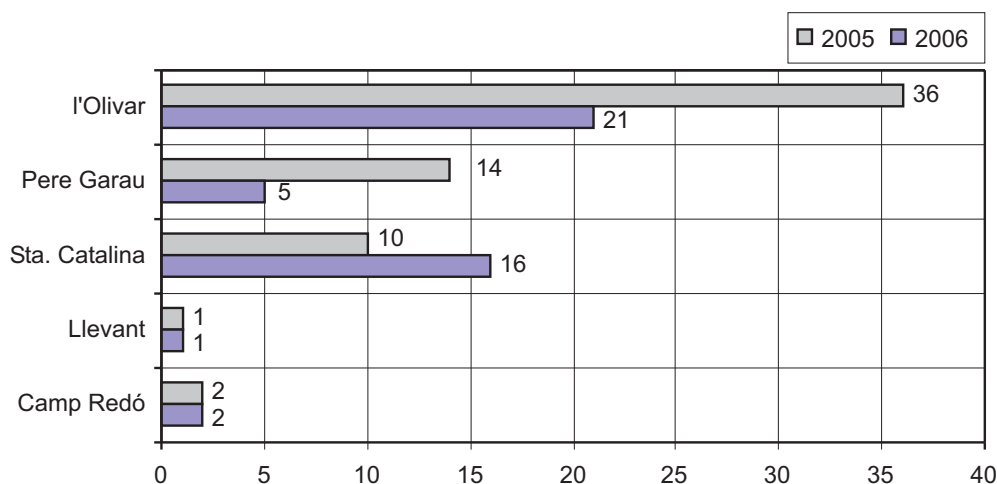

### MERCATS TEMPORALS

#### Resum estadístic del nombre de parades i activitats comercials

Mercat	Comercialització	Nbre. de parades
Pere Garau	Polivalent	221
Baratillo*	Polivalent no alimentària	257
Son Ferriol	Polivalent i bestiar	107
Can Pastilla	Polivalent	21
Artesans (plaça Major)	Artesania	32
Fira de les Flors	Floricultura	-
Fira de Nadal i Reis	Articles nadalencs i de reis	97
Santa Catalina (C. Soler)	Polivalent no alimentària	16
Sa Vileta (plaça de Tarent)	Polivalent	20
Coll d'en Rabassa (Torre d'en Pau) **	Polivalent	15
Les Meravelles	Artesania	48
S'Arenal	Polivalent	11
Son Roca	Polivalent	19

\* L'Ajuntament en Ple, en data 29 d'abril de 2004, va aprovar l'ampliació del mercat municipal temporal denominat "Baratillo" al carrer Socors i a la plaça Llorenç Bisbal, Batle.

\*\* L'Ajuntament en Ple, en data 27 de novembre de 2003, va aprovar la modificació de la situació del mercat municipal temporal de la barriada des Coll d'en Rabassa, que passà de la ubicació de la Torre d'en Pau a la plaça de l'Església.

#### Evolució de la titularitat, les parades i les activitats comercials als mercats temporals

	Plaça Major	Baratillo	Coll d'en Rabassa	Pl. d'Espanya Nadal	Pl. Major Nadal	Carrer Soler	s'Arenal	Pere Garau	Son Ferriol	Can Pastilla	Plaça Taren	Meravelles	Son Roc
Reubicacions d'ofici	20	-	-	-	-	-	-	-	-	-	-	-	-
Suspensions de parada de venda d'ofici	-	-	-	-	1	-	-	-	-	-	-	-	-
Crides de peticionaris del cens	24	-	13	-	-	7	4	18	11	5	2	-	11
Noves autoritzacions	-	-	-	-	-	-	-	7	4	-	-	-	2
Denegacions de sol·licitud	-	5	-	-	-	-	-	-	-	-	-	1	-
Cessions de drets a familiars	-	4	-	-	1	-	-	7	8	3	2	1	1
Transmissions mortis causa	-	-	-	-	-	-	-	-	-	-	-	-	-
Canvis de parada	-	66	-	-	-	-	-	4	1	-	-	-	-
Permutes	-	2	-	-	-	-	-	-	2	-	-	-	-
Autoritzacions (Llei 39/1995, 5 de nov.)	-	5	-	-	-	-	-	1	1	-	-	-	-
Reincorporacions (Llei 39/1995, 5 de nov.)	-	-	-	-	-	-	-	-	-	-	-	-	-
Ampliacions de línia de venda	-	-	-	-	-	-	-	-	-	-	-	-	-
Modificacions de línia de venda	-	-	-	-	-	-	-	-	-	-	-	-	-
Ampliacions de mesos de venda	-	-	-	-	-	-	-	-	-	-	-	-	-
Reducció de mesos de venda	-	-	-	-	-	-	-	6	-	-	-	-	-
Ampliació de metres	-	-	-	-	-	-	-	2	-	-	-	-	-
Reducció de metres	-	-	-	-	1	-	-	-	-	-	-	-	-
Revocació per sanció	-	-	-	-	-	-	-	-	-	-	-	-	-

	Plaça Major	Baratillo	Coll d'en Rabassa	Pl. d'Espanya Nadal	Pl. Major Nadal	Carrer Soler	s'Arenal	Pere Garau	Son Ferriol	Can Pastilla	Plaça Tàren	Meravelles	Son Roc
Acceptacions de renúncia	1	2	-	-	-	-	1	11	2	-	-	1	1
No-renovacions	3	12	1	5	1	-	-	5	1	1	-	3	3
Renovacions anuals	20	235	6	65	26	9	4	162	66	14	19	42	7
Credencials	20	32	1	-	-	2	-	37	20	3	3	1	3
Comissions artesanals duites a terme	1	-	-	-	-	-	-	-	-	-	-	1	-
<b>Total</b>	<b>89</b>	<b>363</b>	<b>21</b>	<b>70</b>	<b>30</b>	<b>18</b>	<b>9</b>	<b>260</b>	<b>116</b>	<b>26</b>	<b>26</b>	<b>50</b>	<b>28</b>

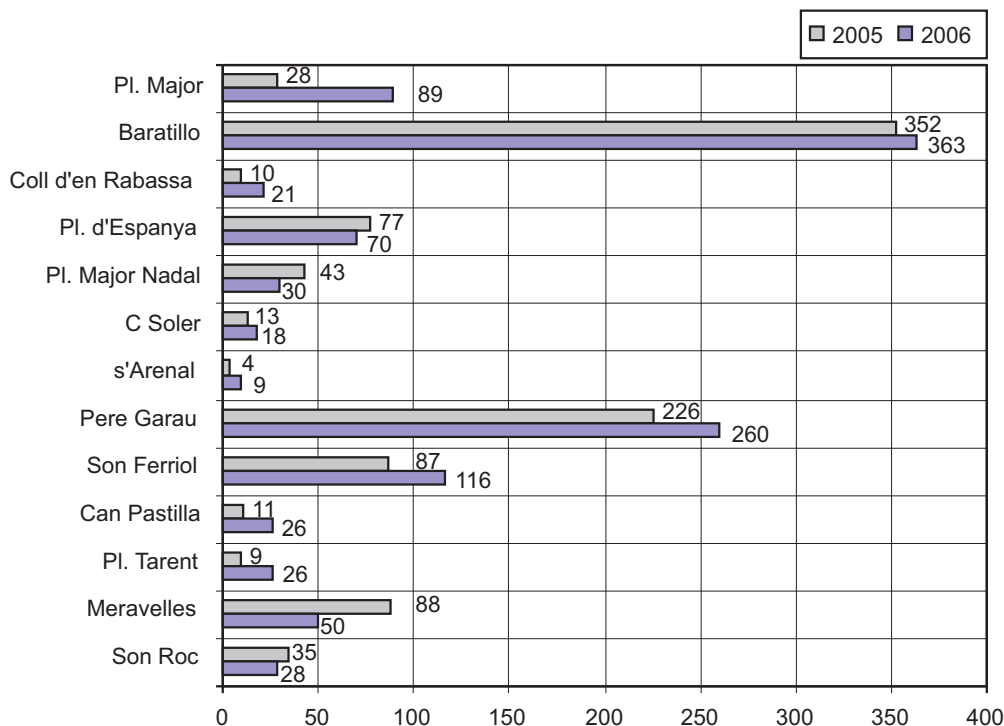

### AULA DE CONSUM

Els tallers educatius que s'han duit a terme dins el Programa d'alimentació i hàbits saludables han estat:

1. "Com ens hem d'alimentar": destinat que l'infant aprengui a constituir un menú equilibrat qualitativament en la seva composició d'aliments.
2. "La salut com a prioritat, prevenció de trastorns alimentaris": destinat que els joves aprenguin que el més important que tenen és la seva mateixa salut psicològica i l'autoestima.
3. "Conèixer un mercat municipal": explicació sobre els productes autòctons a diferents seccions del mercat, segons els grups d'aliments de la piràmide alimentària. També s'explica el funcionament de l'OMIC.

## INSPECCIÓ DE CONSUM

### INSPECCIONS

Àrea d'actuació	Nombre de visites d'inspecció	%	% 06/05
<b>A mercats municipals i fires</b>	<b>4.130</b>	<b>86,60</b>	<b>1,62</b>
- Mercats permanents	1.391		
- Mercats temporals	2.524		
- Fires	148		
<b>Al sector minorista d'alimentació</b>	<b>12</b>	<b>0,25</b>	<b>-29,41</b>
<b>D'altres</b>	<b>627</b>	<b>13,15</b>	<b>3,81</b>
- Discoteques, pubs i bars	30		
- Transportistes (productes alimentaris)	41		
- Comerços sector no alimentari (*)	37		
- Informació, comerciants, consumidors...	238		
- Informació premsa: personal, telèfon i/o fax	139		
- Informació: pàgina web (preus mercats)	142		
<b>Total</b>	<b>4.769</b>	<b>100,00</b>	<b>1,79</b>

**ACTES**

Amb motiu de les inspeccions efectuades s'estengueren un total de **1.228 Actes** (%06/05:3,10) d'acord amb el detall següent:

<i>Per tipologia d'actes</i>	<i>Nombre d'actes</i>	<i>% 06/05</i>
<b>Actes de presència i/o informatives</b>	<b>1.039</b>	<b>370,14</b>
Mercats permanents	263	
Mercats temporals	776	
<b>Actes de constància</b>	<b>125</b>	<b>-86,40</b>
Mercats municipals i fires	116	
Minorista alimentació(*)	1	
Sector no alimentari(*)	8	
<b>Actes arxivades</b>	<b>5</b>	<b>66,67</b>
<b>Actes de presa de mostres</b>	<b>30</b>	<b>-6,25</b>
Pubs i bars	14	
Discoteques	16	
<b>Actes establiments d'oci nocturn(*)</b>	<b>29</b>	<b>81,25</b>
Pubs i bars	14	
Discoteques	15	
<b>Total</b>	<b>1.228</b>	<b>3,11</b>
<b>A instància de part</b>	<b>254</b>	<b>12,39</b>
De presència i/o informatives	236	
De constància	16	
<b>D'ofici</b>	<b>974</b>	<b>0,93</b>
<b>Total</b>	<b>1.228</b>	<b>3,11</b>

**Tipologia de les infraccions denunciades**

	<i>Nombre</i>	<i>% 06/05</i>
- Infraccions al Reglament de serveis de consum i mercats minoristes municipals	114	-89,06
- Infraccions diverses en la indicació dels PVP	7	16,67
- Infraccions diverses en matèria sanitària	3	-66,67
- Infraccions a les pràctiques comercials	7	250,00
- Altres	101	42,25
<b>Total</b>	<b>232</b>	<b>-79,47</b>

En espera de un acord de col·laboració en la Direcció General de Consum del Govern Balear, las actuacions s'han limitat al control dels mercats minoristes municipals, tret d'algunes inspeccions molt puntuals, senyalitzades amb (\*).

**Actuacions de la Inspecció als mercats municipals permanents**

1. Controls habituals a tots els mercats municipals amb un total de 1.018 negocis / parades actives, repartits de la següent manera:
  - 5 mercats permanents, total negocis actius: 253
  - 13 mercats temporals i fires, total parades actives: 765
2. A tots els mercats municipals, seguiment i control del compliment de campanyes iniciades en anys anteriors.
3. A tots els mercats temporals:
  - Campanya: indicació PVP i preu per unitat de mida
  - Campanya: normes qualitat en fruites, verdures i hortalisses
  - Campanya de control de neteja i ordenança municipal de neteja, deixalles i residus sòlids urbans
  - Campanya de control d'abonament de taxes municipals d'ocupació
  - Campanya: titulars autoritzats, credencials de l'autorització del trast, exposada i a lloc visible. L'objectiu és controlar eficaçment l'ocupació il·legal.
4. A tots els mercats permanents, campanya informativa de la següent normativa:
  - Indicació del PVP i del preu per unitat de mida
  - Etiquetat en la venda fraccionada
  - Normativa: productes envasats al mateix establiment
  - Normes de qualitat i corresponent etiquetat de: fruites, verdures, carn i productes de la pesca i aqüicultura
  - Aplicació de la Ordenança Municipal de neteja, deixalles i residus sòlids urbans
5. Estudi i planificació i/o nova ubicació de mercats temporals:
  - Actualització de la proposta de l'any anterior d'un mercat artesanal al "Bornet" del Molinar (6 parades)
  - Viabilitat i ubicació d'un mercat artesanal nocturn a la zona de la Llonja
  - Plànols i ubicació: Fires de Nadal i Reis de la plaça Major i de la plaça d'Espanya.
  - Baratillo" (trastos vells), total parades 103 de les quals se'n reserven 4 per a entitats ciutadanes, les 99 restants es reparteixen entre els censats.
  1. Renovació del cens: automàtica, per a tots els censats de l'any anterior, que hi han assistit regularment i obert tot l'any; per a nous sol·licitants

2. Cada 13 setmanes, entrega de una nova credencial identificativa als 132 primers censats, que es reparteixen 99 parades, en rotacions de assistència de 3 dissabtes consecutius i un de descans
3. Els sol·licitants que excedeixen de 132, per rigorós ordre cobreixen les baixes que es produeixen
4. Les parades reservades a entitats ciutadanes també poden ser ocupades per particulars amb sol·licitud prèvia i per un màxim de 3 dissabtes anuals

### Altres actuacions

1. Comprovació i control dels productes i articles introduïts a la xarxa d'alerta CA i CE: a tots els mercats municipals i fires; també, de forma puntual i a instància de part, a altres comerços
2. Inspecció, control, comprovació de denúncies de diversos tipus, relacionades amb comerços i serveis (\*)
3. Inspecció i control dels bars de la Fira del Ram i en col·laboració amb la Conselleria de Salut i Consum del Govern Balear: campanya informativa sobre etiquetat de diferents productes (minimotos i joguetes perilloses entre altres)
4. El mes d'abril: control de venda de begudes alcohòliques en locals oberts las 24 hores (inspeccions realitzades entre las 23.00 hores i las 4.00 hores)
5. Inspeccions durant els mesos de juny, juliol, agost i setembre, d'establiments d'oci nocturn (\*): llista de preus, entrada menors de 16 anys, sortides d'emergència, extintors, aforament del local, neteja, fulls de reclamacions, entre altres
6. Campanya anual de presa de mostres de begudes alcohòliques durant el mesos de juliol, agost i setembre
7. Inspecció dels caramels de la Cavalcada dels Reis: magatzem del proveïdor a Marratxí i al moll

## OFICINA MUNICIPAL D'INFORMACIÓ AL CONSUMIDOR (OMIC)

### INFORMACIÓ I SUGGERIMENTS ALS CONSUMIDORS I USUARIS

Els sectors amb més demandes d'informació han estat el de compra d'electrodomèstics, el de telefonia, el de transport aeri i el de reparacions i instal·lacions a la llar.

S'ha instaurat en aquest servei una nova forma de sol·licitar informació mitjançant correu electrònic, el qual de cada vegada és més utilitzat pels ciutadans.

### RECLAMACIONS, QUEIXES I DENÚNCIES

L'àrea de reclamacions, amb un total de 1.264, ha experimentat una disminució d'aproximadament un 10% respecte de la xifra de l'any passat, a causa principalment de la disminució del nombre de reclamacions de telefonia per la nova reglamentació de la Secretaria d'Estat de Telecomunicacions i per a la Societat de la Informació, del 9 de maig del 2005, la qual disposa que en primera instància l'usuari ha de dirigir-se al departament o al servei especialitzat d'atenció al client del seu operador i si en el termini d'un mes no hagués rebut resposta de l'operador o bé la resposta no el satisfà pot dirigir-se a les juntes arbitral de consum o a la mateixa Secretaria d'Estat. D'altra banda, pel que fa a la informació telefònica i personal, aquesta nova reglamentació ha suposat un increment ja que s'ha informat als ciutadans sobre la manera de procedir en el casos de disconformitat amb els serveis de les seves operadores segons la nova reglamentació.

Aproximadament el 50% de la xifra total de les 1.264 reclamacions que han tingut lloc el 2006 s'han resolt perquè ambdues parts, reclamant i reclamat, han arribat a acords mitjançant les gestions i mediacions efectuades per l'OMIC (dins aquest 50% s'han tingut en compte les que encara estan en tràmit). S'ha evitat així que s'hagin de traslladar a un altre organisme públic, la qual cosa suposa agilitzar considerablement el procés i també un menor cost per a l'Administració en general. De la resta, 422 han estat traslladades a un altre organisme de consum, 177 s'han transferit a un altre organisme públic, 51 han estat arxivades i 136 encara estan en tràmit.

Arran del conveni de col·laboració que es va subscriure dins el marc del programa del Dia Mundial dels Drets del/de la Consumidor/a, entre l'Ajuntament de Palma i la Direcció General de Consum, al llarg del 2005 s'han recollit i traslladat a la Junta Arbitral de Consum 75 sol·licituds d'arbitratge.

Els sectors amb més reclamacions al llarg de 2006 han estat: el de compra d'electrodomèstics: 193 reclamacions, de telefonia: 149, de transport aeri: 144 i de reparacions i instal·lacions de la llar: 72.

### Reclamacions presentades per serveis

		Centres d'ensenyament a distància	3
Agència de viatge	43	Centres recreatius	5
Aigua	8	Cinemes	1
Alimentació / begudes	18	Companya d'assegurances	42
Aparcaments	1	Correus i telègrafs	9
Automòbil usat	19	Electricitat	14
Automòbil nou	25	Electrodomèstics	193
Automòbil reparacions	29	SAT	18
Automòbil assegurances	9	Empreses de transports (mudances)	5
Benzineres	3	Fotografia	3
Botigues de lloguer de vídeos	1	Gas	2
Botigues de venda d'animals	4	Hoteleria/restauració	28
Centres d'ensenyament	4	Idioma oficial	4
		Lloguer cotxes	4

Material informàtic	36	Telèfon	149
Mobles	60	Televisió digital	1
Òptiques, ortopèdics	5	Tintoreria	12
Perruqueria, estètica	4	Transport aeri	144
Premis i sorteigs (promocions)	2	Transport marítim	30
Rellotgeries i joieries	9	Transport públic	9
Reparacions llar	72	Unió d'usuaris	3
Roba / calçat	45	Venda fora d'establiments comercials	5
Sanitat privada	8	Habitatge compra	34
Serveis bancaris	19	Altres sectors	122
		<b>Total</b>	<b>1.264</b>

### Gestió de les reclamacions

	<i>Nbre.</i>
Resoltes	478
En tràmit	136
Traslladades a un altre organisme de consum	422
Traslladades a un altre organisme públic	177
Arxivades	51
<b>Total</b>	<b>1.264</b>
<b>%06/05:-8,07</b>	

### Motiu de les reclamacions

	<i>Nbre.</i>
Prestació de serveis o fabricació	788
Incompliment de condicions venda	233
Preus	11
Ciàusules abusives	0
Publicitat enganosa	50
Sol·licitud d'informació	2
Altres	180
<b>Total</b>	<b>1.264</b>

### Evolució de les reclamacions durant l'any 2006

<i>Gener</i>	<i>Febrer</i>	<i>Març</i>	<i>Abril</i>	<i>Maig</i>	<i>Juny</i>	<i>Juliol</i>	<i>Agost</i>	<i>Setembre</i>	<i>Octubre</i>	<i>Novembre</i>	<i>Desembre</i>
108	95	92	84	94	109	121	130	116	128	93	94

### Evolució de les reclamacions (1994-2006)

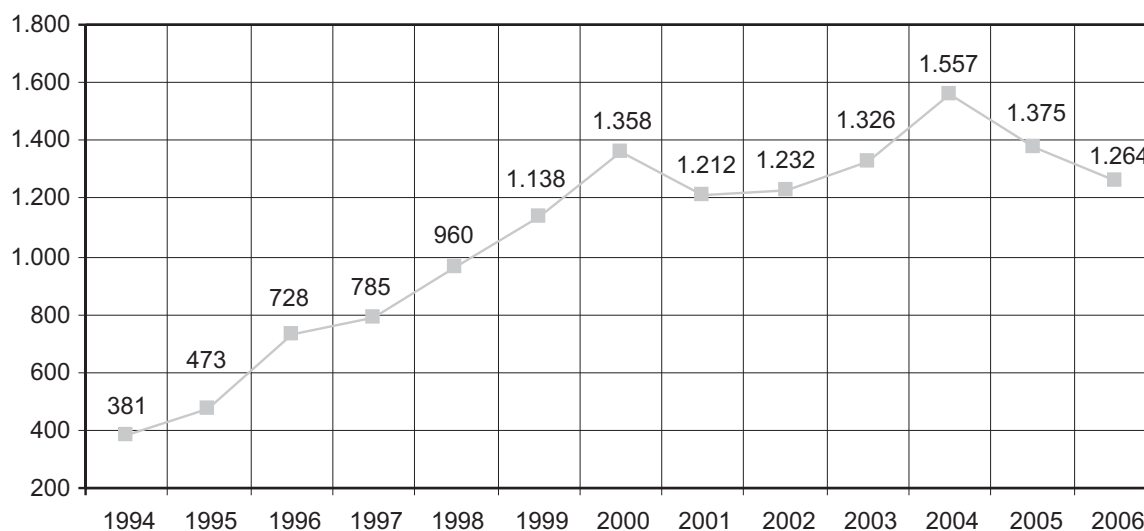

### ALTRES ACTIVITATS DE L'OMIC

Presentació de la Memòria 2005 als mitjans informatius el Dia Mundial del Consumidor.

## CAPÍTOL V

### TRANSPORTS

---

---

TRANSPORT URBÀ DE VIATGERS AMB AUTOMÒBILS LLEUGERS

TRANSPORT URBÀ DE VIATGERS AMB VEHICLES DE TRACCIÓ ANIMAL

TRANSPORT PÚBLIC COL·LECTIU DE VIATGERS (EMT-PALMA)

PARC DE VEHICLES PARTICULARS

SOCIETAT MUNICIPAL D'APARCAMENTS DE PALMA





## TRANSPORT URBÀ DE VIATGERS

## AUTOTAXI

(Transport urbà de viatgers amb automòbils lleugers)

		Nombre	% 06/05
<b>Llicències</b>			
Nre. de llicències operatives		1.238	0,00
Transmissions de llicències		58	0,00
Autorització de traspàs per compravenda entre particulars	51		0,00
Transmissió entre familiars	7		0,00
Canvis de vehicles autoritzats		213	-2,73
Desplaçaments autoritzats de vehicles a la Península		16	53,84
Talonaris-rebutos expedits (aprox.)		15.000	0,00
<b>Conductors</b>			
Permisos municipal de conductor expedits		151	98,68
Renovacions de permisos de conductor		516	57,31
De titular de llicència	452		108,29
De conductors dependents	64		-42,34
Duplicats de permisos de parada i de conductor		6	0,00
Altes i baixes de conductors (declaracions jurades)		317	41,51
Nous domicilis de titulars		58	-

## GALERES

(Transport urbà de viatgers amb vehicles de tracció animal)

	Nombre	% 06/05
Llicències operatives	39	-18,75

## ALTRES ACTUACIONS

	Nombre	% 06/05
Revisions tècniques de vehicles	1.238	0,00
Diversos	109	-51,12
Subvencions a taxis (seguretat i noves tecnologies)	150	1,35
Derivacions a l'EMT	29	
Certificacions	16	
Sol·licituds de Taxi Tour	136	

TRANSPORT PÚBLIC COL·LECTIU DE VIATGERS  
(EMPRESA MUNICIPAL DE TRANSPORTS URBANS DE PALMA, S.A. EMT - PALMA)

## INFORMACIÓ GENERAL

	2006	2005	% 06/05
Recaptació d'autobusos	19.633.900	19.204.188	2,24
Quilòmetres recorreguts	10.455.744	10.011.817	4,43
Velocitat comercial (km/h)	17,201	17,207	-0,03
Viatges realitzats	814.441	807.636	0,84
Places ofertes	83.110.126	83.818.745	-0,85
% ocupació de places	44,01	41,70	5,54
Viatgers/km	3,50	3,49	0,29
Viatgers/viatge	44,92	43,28	3,79
Total de viatgers transportats	36.579.503	35.040.249	4,39
Viatgers de bitllet efectiu	10.954.369	10.612.610	3,22
Viatgers de la Targeta Ciutadana	16.290.317	15.890.590	2,52
Viatgers pensionistes	3.598.747	3.485.501	3,25
Viatgers sense pagament	1.494.103	786.129	90,06
Viatgers de la Targeta Escolar	4.241.967	4.265.419	-0,55
Accidents per cada 100.000 km	1,72	1,76	-2,27
Personal a 31 de desembre	557	489	13,91

## DISTRIBUCIÓ DELS VIATGERS TRANSPORTATS

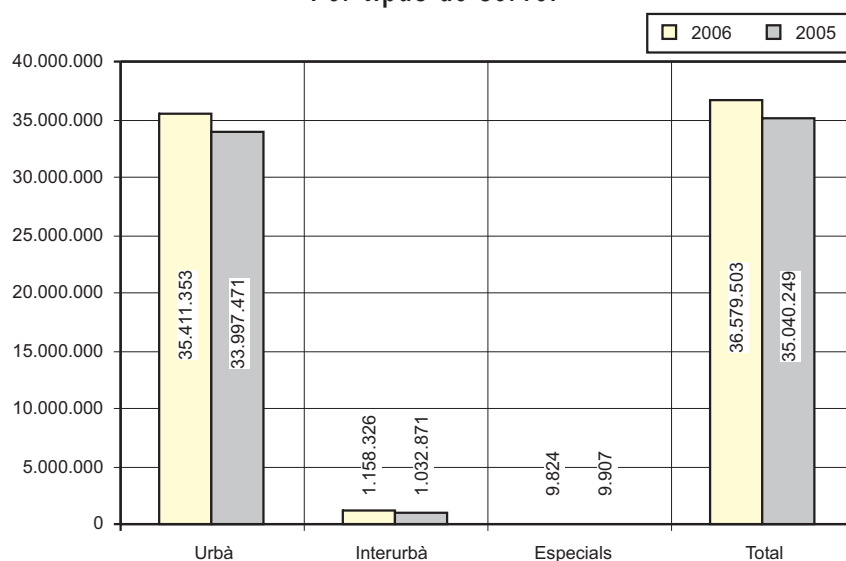
Resum  
Per tipus de servei

	Urbà	Interurbà	Especials	Total
Any 2006	35.411.353	1.158.326	9.824	36.579.503
Any 2005	33.997.471	1.032.871	9.907	35.040.249
% 06/05	4,16	12,15	-0,84	4,39

## Per tipus de bitllet

Línies	Total de viatgers	Bitllet efectiu	Targeta ciutadana	Pensionista	Escolars i univ.	Gratuïts
1 Aeroport - passeig Marítim - Port	1.743.109	906.302	638.801	50.184	129.483	18.339
2 Circumval·lació del centre històric	205.857	24.419	107.336	40.427	19.416	14.259
3 Es Pont d'Inca - Cas Català	8.176.214	2.358.941	3.886.904	688.596	933.553	308.220
4 Gènova	709.926	139.781	366.121	90.918	77.212	35.894
5 Es Rafal Nou - Son Dureta	3.974.234	805.550	1.959.624	537.368	446.851	224.841
6 Sant Agustí - la Bonanova - el Terreno	538.549	108.663	273.557	73.795	48.907	33.627
7 Son Rapinya - Son Gotleu	3.392.557	633.566	1.699.371	400.886	473.839	184.895
8 Son Roca	3.028.675	533.726	1.496.491	387.847	470.543	140.068
9 Son Espanyol	115.659	19.410	61.984	11.143	19.165	3.957
10 Son Cladera	1.544.760	283.692	806.164	173.566	194.451	86.887
11 Sa Indioteria	310.374	56.334	161.301	38.708	37.797	16.234
12 Son Sardina - El Polígon de Llevant	757.199	135.921	364.656	107.996	101.514	47.112
14 Son Ferriol	975.869	210.558	441.415	173.737	98.543	51.616
15 Platja de Palma	6.337.440	2.973.215	2.342.815	403.589	454.209	163.612
16 Establiments	1.354.154	258.810	674.537	191.767	155.329	73.711
17 Can Pastilla - plaça de la Reina	355.709	96.813	169.196	34.538	40.624	14.538
18 Son Riera	73.893	29.296	28.957	8.333	3.282	4.025
19 Universitat	1.285.038	189.852	459.497	97.429	492.733	45.527
27 Sa Garriga	107.695	16.061	55.368	16.115	13.790	6.361
28 Son Llätzer circular	191.938	39.461	84.351	40.237	14.455	13.434
29 Ronda urbana	38.240	7.429	18.422	5.102	4.601	2.686
31 S'Aranjassa	88.250	24.031	38.996	11.298	10.203	3.722
41 Bus de Nit	91.950	84.673	7.123	-	1	153
55 Minusvàlids	14.064	40	1	14.021	-	2
<b>TOTAL D'URBANES</b>	<b>35.411.353</b>	<b>9.936.544</b>	<b>16.142.988</b>	<b>3.597.600</b>	<b>4.240.501</b>	<b>1.493.720</b>
23 S'Arenal	1.158.326	1.011.776	146.550	-	-	-
<b>TOTAL D'INTERURBANES</b>	<b>1.158.326</b>	<b>1.011.776</b>	<b>146.550</b>	<b>-</b>	<b>-</b>	<b>-</b>
<b>TOTAL DE SERV. ESPECIALS</b>	<b>9.824</b>	<b>6.049</b>	<b>779</b>	<b>1.147</b>	<b>1.466</b>	<b>383</b>
<b>TOTAL DE L'EMT</b>	<b>36.579.503</b>	<b>10.954.369</b>	<b>16.290.317</b>	<b>3.598.747</b>	<b>4.241.967</b>	<b>1.494.103</b>
% 06/05	4,39	3,22	2,52	3,25	-0,55	90,06

## Per línia

Línies	Places			Quilòmetres recorreguts	Hores de servei	Viatges	
	Ofertes	Ocupades	% ocupació			realitzats	Recaptació (€)
1 Aeroport - passeig Marítim - Port	5.713.589	1.743.109	30,51	935.437	42.077	51.377	1.709.768,49
2 Circumval·lació del centre històric	848.636	205.857	24,26	92.089	8.258	20.439	70.492,42
3 Pont d'Inca - Cas Català	11.603.517	8.176.214	70,46	1.597.023	101.694	92.004	4.298.914,88
4 Gènova	2.868.117	709.926	24,75	274.548	15.311	29.702	298.655,31
5 Es Rafal Nou - Son Dureta	6.590.174	3.974.234	60,31	641.011	47.792	63.291	1.697.304,11
6 Sant Agustí - la Bonanova - el Terreno	2.330.528	538.549	23,11	236.778	13.693	23.656	222.667,36
7 Son Rapinya - Son Gotleu	5.937.029	3.392.557	57,14	668.171	46.154	56.445	1.439.445,58
8 Son Roca	7.019.446	3.028.675	43,15	534.670	35.787	72.268	1.267.643,30
9 Son Espanyol	290.075	115.659	39,87	127.814	5.828	11.302	47.794,14
10 Son Cladera	4.230.892	1.544.760	36,51	328.649	23.460	42.381	631.225,55
11 Sa Indioteria	1.626.714	310.374	19,08	201.443	11.445	16.328	122.551,85
12 Son Sardina - el Polígon de Llevant	2.600.995	757.199	29,11	248.725	14.909	24.972	300.793,23
14 Son Ferriol	3.320.758	975.869	29,39	482.497	21.220	31.317	423.144,58
15 Platja de Palma	12.726.762	6.337.440	49,80	1.611.017	97.927	98.357	4.207.468,59
16 Establiments	3.696.464	1.354.154	36,63	346.269	18.901	36.526	556.382,50
17 Can Pastilla - Plaça de la Reina	1.388.156	355.709	25,62	175.005	10.379	15.473	176.864,40
18 Son Riera	416.502	73.893	17,74	61.618	3.920	7.830	42.516,74
19 Universitat	4.029.115	1.285.038	31,89	480.874	24.446	40.388	484.520,59
27 Sa Garriga	448.350	107.695	24,02	94.326	5.094	10.203	40.552,55
28 Son Llätzer circular	488.233	191.938	39,31	222.393	10.226	10.232	82.239,30
29 Ronda urbana	289.225	38.240	13,22	64.336	4.230	4.059	16.821,00
31 S'Aranjassa	682.963	88.250	12,92	177.695	5.258	9.136	43.022,96
41 Bus de Nit	217.151	91.950	42,34	47.349	2.630	7.025	85.790,65
55 Minusvàlids	45.885	14.064	30,65	58.130	6.223	2.415	1.727,80
<b>TOTAL D'URBANES</b>	<b>79.409.276</b>	<b>35.411.353</b>	<b>44,59</b>	<b>9.707.867</b>	<b>576.862</b>	<b>777.126</b>	<b>18.269.307,88</b>
23 S'Arenal	3.659.637	1.158.326	31,65	741.092	30.586	36.997	1.077.812,29
<b>TOTAL D'INTERURBANES</b>	<b>3.659.637</b>	<b>1.158.326</b>	<b>31,65</b>	<b>741.092</b>	<b>30.586</b>	<b>36.997</b>	<b>1.077.812,29</b>
<b>TOTAL DE SERV. ESPECIALS</b>	<b>41.213</b>	<b>9.824</b>	<b>23,84</b>	<b>6.785</b>	<b>402</b>	<b>318</b>	<b>6.634,31</b>
<b>TOTAL DE L'EMT</b>	<b>83.110.126</b>	<b>36.579.503</b>	<b>44,01</b>	<b>10.455.744</b>	<b>607.850</b>	<b>814.441</b>	<b>19.353.754,48</b>
<b>% 06/05</b>	<b>-0,85</b>	<b>4,39</b>	<b>-</b>	<b>4,43</b>	<b>4,47</b>	<b>0,84</b>	<b>2,61</b>

## Per mesos

	Urbà	Interurbà	Serveis especials	Total
Mes de major aflluència	3.276.090 maig	151.950 agost	4.152 abril	3.369.270 maig
Mes de menor aflluència	2.538.135 desembre	50.871 gener	-	2.599.266 desembre

## ACCIDENTS DE TRÀNSIT

## Viatgers lesionats

Viatgers lesionats:	Sense responsabilitat	Amb responsabilitat	Total
2006	112 (38,49%)	179 (61,51%)	291 (100,00%)
2005	130 (42,90%)	173 (57,10%)	303 (100,00%)
<i>Danys materials:</i>			
2006	415 (46,68%)	474 (53,32%)	889 (100,00%)
2005	432 (49,48%)	441 (50,52%)	873 (100,00%)

### Viatgers lesionats

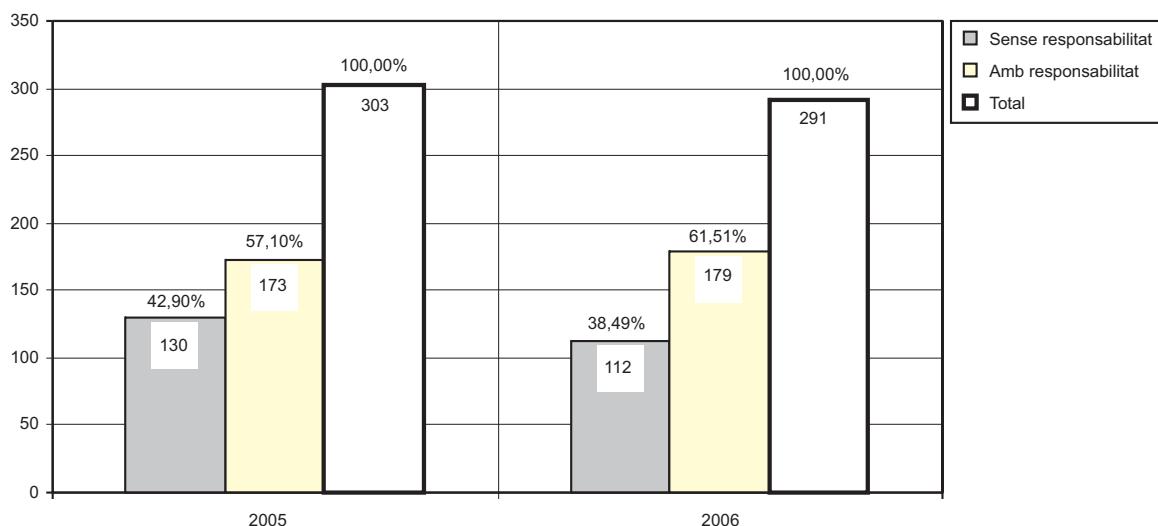

### Danys materials

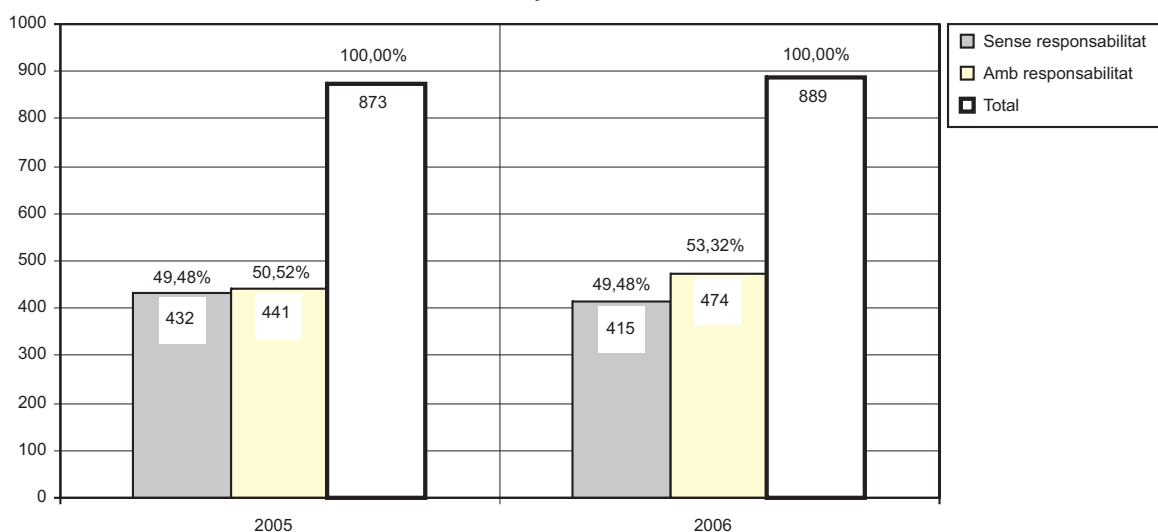

### PERSONAL Moviment durant l'any 2006

Departament	Personal a 01.01.06	Variacions		Personal a 31.12.06
		Altes	Baixes	
Administració	42	13	6	49
Manteniment i tallers	29	3	1	31
Moviment	418	87	28	477
<b>Total</b>	<b>489</b>	<b>103</b>	<b>35</b>	<b>557</b>
<b>% 06/05</b>	<b>1,24</b>	<b>255,17</b>	<b>52,17</b>	<b>13,91</b>

### Absentisme laboral

	Malaltia		Accident (*)		Total	
	Treballador	Dies	Treballador	Dies	Treballador	Dies
Manteniment i tallers	15	545	5	76	-	-
Moviment	334	12.293	27	548	4	97
<b>Total</b>	<b>377</b>	<b>14.262</b>	<b>32</b>	<b>624</b>	<b>4</b>	<b>97</b>
<b>% 06/05</b>	<b>-4,31</b>	<b>12,06</b>	<b>10,34</b>	<b>-18,75</b>	<b>-50,00</b>	<b>-69,11</b>

Índex d'absentisme: Malaltia: 7,65      Accident: 0,38      Total: 8,03

**COMPTES ANUALS**  
**Balanç (amb milers d'euros)**  
**Actiu**

	2006	2005
<b>B) Immobilitzat</b>		
II. Immobilitzacions immaterials	25.718	27.040
1. Despeses d'investigació i desenvolupament	1	2
2. Concessions, patents, llicències, marques i similars	424	425
5. Aplicacions informàtiques	160	162
6. Drets sobre béns en règim d'arrendaments financers	39.710	38.994
7. Immobilitzat immaterial en curs	589	482
8. Amortitzacions	(15.165)	(13.024)
III. Immobilitzacions materials	6.654	5.333
1. Terrenys i construccions	4.939	4.811
2. Instal·lacions tècniques i maquinària	1.358	1.357
3. Altres instal·lacions, utilitatge i mobiliari	1.953	2.012
4. Acomptes i immobilitzacions materials en curs	4	4
5. Altre immobilitzat	5.278	4.428
7. Amortitzacions	(6.877)	(7.280)
IV. Immobilitzacions financeres	3.580	3.555
2. Crèdits a empreses del grup	3.216	3.216
6. Altres crèdits	304	278
7. Dipòsits i fiances constituïts a llarg termini	60	60
<b>Total B</b>	<b>35.952</b>	<b>35.928</b>
<b>C) Despeses que cal distribuir en diferents exercicis.</b>	<b>4.936</b>	<b>2.093</b>
<b>D) Actiu circulat</b>		
<b>II. Existències</b>	<b>38</b>	<b>112</b>
2. Primeres matèries i altres aprovisionaments	0	130
6. Bestretes de proveïdors	38	27
7. Provisions	0	(45)
III. Deutors	5.041	1.140
1. Clients per vendes i prestacions de serveis	376	529
2. Empreses del grup, deutors	10	10
4. Deutors diversos	84	463
5. Personal	45	39
6. Administracions públiques	4.528	473
7. Provisions	(2)	(374)
IV. Inversions financeres temporals	6.287	5.313
5. Cartera de valors a curt termini	287	288
6. Altres crèdits	6.000	5.025
VI. Tresoreria	587	1.090
VII. Ajusts per periodificació	22	24
<b>Total D</b>	<b>11.976</b>	<b>11.976</b>
<b>Total general (B+C+D)</b>	<b>52.864</b>	<b>45.700</b>

**Passiu**

	2006	2005
<b>A) Fons propis</b>		
I. Capital subscrit	5.818	5.818
IV. Reserves	637	37
1. Reserva legal	637	37
V. Resultats d'exercicis anteriors	(178)	(5.576)
2. Resultats negatius exerc. ant.	(178)	(5.576)
VI. Pèrdues i guanys	4.979	5.998
<b>Total A</b>	<b>11.256</b>	<b>6.277</b>
<b>B) Ingressos que s'han de distribuir en diversos exercicis</b>		
I. Subvencions de capital	74	97
<b>Total B</b>	<b>74</b>	<b>97</b>
<b>C) Provisions per a riscos i despeses</b>		
3. Altres provisions	1.352	1.352
<b>Total C</b>	<b>1.352</b>	<b>1.352</b>
<b>D) Creditors a llarg termini</b>		
II. Deutes amb entitats de crèdit	7.437	4.000
IV. Altres creditors	17.458	19.613
2. Altres deutes	17.458	23.005
<b>Total D</b>	<b>24.895</b>	<b>23.613</b>

	2006	2005
<b>E) Creditors a curt termini</b>		
II. Deutes amb entitats de crèdit	638	101
1. Deute entitats de crèdit	498	0
2. Deute per interessos	140	101
IV. Creditors comercials	6.921	6.771
2. Deutes per compres o prest. serv.	6.921	6.771
V. Altres deutes no comercials	7.727	7.489
1. Administracions públiques	1.179	1.203
3. Altres deutes	4.940	4.744
4. Remuneracions pendents de pagament	1.608	1.535
<b>Total E</b>	<b>15.286</b>	<b>14.361</b>
<b>Total general (A+B+C+D+E)</b>	<b>52.864</b>	<b>45.700</b>

**Compte de pèrdues i guanys (amb milers d'euros)**  
**Despeses**

	2006	2005
2. Aprovisionaments	4.816	4.127
b) Consum de primeres matèries i altres matèries consumibles	4.688	4.015
c) Altres despeses externes	127	112
3. Despeses de personal	22.836	21.026
a) Sous, salaris i assimilats	16.473	15.202
b) Càrregues socials	6.363	5.824
4. Dotacions per a amortitz. d'immob.	3.403	3.480
5. Variacions provisions trànsit	86	43
a) Variació de provisió d'existències	86	43
6. Altres despeses d'explotació	6.747	6.429
a) Serveis exteriors	6.716	6.378
b) Tributs	32	50
c) Altres despeses de gestió corrent	(1)	-
<b>I. Benefici d'explotació (B1+B2+B3+B4-A1-A2-A3-A4-A5-A6)</b>	<b>1.340</b>	<b>2.696</b>
7. Despeses financeres i desp. assimilades	1.468	727
c) Per deutes amb tercers i despeses assimilades	1.468	727
<b>III. Benefici de les activitats ordinàries (A1+AII-BI-BII)</b>	<b>53</b>	<b>2.027</b>
13. Despeses extraordinàries	-	1
14. Despeses i pèrdues d'altres exercicis	1.274	817
<b>IV. Resultat extraordinari positiu</b>	<b>4.925</b>	<b>3.972</b>
<b>V. Beneficis abans d'imposts (AIII+AIV-BIII-BIV)</b>	<b>4.979</b>	<b>5.998</b>
<b>VI. Resultat de l'exercici (beneficis) (AV-A15-A16)</b>	<b>4.979</b>	<b>5.998</b>

**Ingressos**

	2006	2005
1. Import net de la xifra de negocis	19.634	19.204
a) Vendes	-	-
b) Prestacions de serveis	19.634	19.204
4. Altres ingressos d'explotació	19.595	18.596
a) Ingressos accessoris i altres de gestió corrent	751	731
b) Subvencions	18.662	17.865
c) Excés de provisió riscos i despeses	181	-
<b>I. Pèrdues d'explotació(B1+B2+B3+B4-A1-A2-A3-A4-A5-A6)</b>	<b>-</b>	<b>-</b>
<b>7. Altres interessos i ingressos assimilats</b>	<b>181</b>	<b>57</b>
c) Altres interessos	14	57
<b>II. Resultats financers negatius (A7+A8+A9 B5 B6 B7 B8)</b>	<b>167</b>	<b>669</b>
<b>III. Resultats de les activitats ordinàries</b>	<b>-</b>	<b>-</b>
9. Benefici en l'alienació de l'immobilitzat	2.817	4.761
11. Subvencions de capital transferides al resultat de l'exercici	22	15
13. Ingressos i beneficis d'altres exercicis	3.360	15
<b>IV. Resultats extraordinaris negatius(A10+A11+A12+A13+A14-B9-B10-B11-B12-B13)</b>	<b>-</b>	<b>-</b>
<b>VI. Resultat de l'exercici (pèrdues) (AIV-BIII)</b>	<b>-</b>	<b>-</b>

# PARC DE VEHICLES PARTICULARS

## (Dades del Padró de l'impost de vehicles de tracció mecànica 2006)

### Vegeu el capítol III del títol IV

## SOCIETAT MUNICIPAL D'APARCAMENTS DE PALMA

### ÀREA DE GESTIÓ I EXPLOTACIÓ

Durant l'any 2006 la Societat Municipal d'Aparcaments de Palma va dur a terme les principals tasques administratives, tècniques i de comunicació:

#### **Comunicació**

##### 1.- Inauguracions:

a) Aparcament subterrani a Marquès de la Sénia (novembre)..

Elaboració i distribució de cartes i fullets per a residents i comerços.

Informació constant per a la premsa.

Totes les tasques relacionades amb la inauguració.

Elaboració de cartells i tanques tècniques del pàrquing.

b) Aparcament en superfície al Polígon de Son Castelló (març).

Elaboració i distribució de cartes i fullets per a residents.

Inauguració amb la premsa.

c) Aparcament en superfície a Son Cladera (juny).

Elaboració i distribució de cartes i fullets per a residents.

Inauguració amb la premsa.

d) Aparcament en superfície a Son Dameto (juliol).

Elaboració i distribució de cartes i fullets per a residents.

Inauguració amb la premsa.

##### 2.- Aparcaments en construcció:

a) Aparcament subterrani en construcció a Antoni Maura.

Elaboració i distribució de cartes i fullets per a residents per informar sobre l'estat de les obres.

Informació a mitjans sobre l'estat de les obres.

Cartells informatius.

b) Aparcament subterrani en construcció a General Riera.

Elaboració i distribució de cartes i fullets per a residents per informar sobre l'estat de les obres.

Informació a mitjans sobre l'estat de les obres.

Cartells informatius.

##### 3.- Servei al client:

a) descomptes especials:

Aparcament a via Roma:

Elaboració i distribució de cartes i fullets per a residents de abonaments mensuals nocturns i de caps de setmana al pàrquing.

Informació als mitjans.

Elaboració i distribució de cartes i fullets de l'oferta d'estacionament nocturn per als estudiants de la biblioteca Sa Riera a l'aparcament de la via Roma.

Informació als mitjans.

Aparcament a Marquès de la Sénia:

Vals comerços: incorporació de l'aparcament a la promoció de pàrquing gratuït per als clients del petit comerç.

b) Venda de la Targeta Verda: col·laboració de l'SMAP amb la Fundació de Desenvolupament Sostenible. Descompte del 10% sobre la tarifa d'estacionament als usuaris de la Targeta Verda.

Concurs fotogràfic convocat per l'SMAP "La nit a Palma": convocatòria i entrega de premis, informació als mitjans, fullets i cartells, exposició permanent a la quarta planta.

c) Pàgina web: actualització constant de la web de l'SMAP.

#### **Atenció al client**

Recepció de les sol·licituds de plaça d'aparcament. El total de sol·licituds registrades per l'empresa durant l'any 2006 ha estat el següent:

<i>Sol·licituds rebudes</i>	<i>Nombre</i>
Marquès de la Sénia	267
Antoni Maura	352
General Riera	356
Santa Pagesa	6
Via Roma II	12
Manacor	2
<b>Total</b>	<b>995</b>

Adjudicacions de places d'aparcaments efectuades durant l'any 2006:

	<i>Total sol·licituds</i>	<i>Data sorteig</i>	<i>Nre. places residents</i>	<i>Nre. de places venudes</i>
Marquès de la Sénia	267	02.06.2006	265	114
Santa Pagesa	6	07.02.2003	369	14
Via Roma II	12	03.09.2004	153	12
Manacor	2	03.09.2004	399	4

**Explotació dels aparcaments**

<b>Aparcaments en explotació</b>	<i>Data inici explotació</i>	<i>Places</i>
Parc de la Mar	novembre-01	325
Comte d'Empúries	novembre-02	83
Via Roma	octubre-03	502
Santa Pagesa	desembre-03	356
Manacor	novembre-04	135
Marquès de la Sénia	novembre-06	263
<b>Total</b>		<b>1.664</b>

<b>Rotació de vehicles:</b>	<i>2006</i>	<i>2005</i>	<i>Diferència</i>
Parc de la Mar	213.970	186.766	27.204
Comte d'Empúries	44.445	44.473	-28
Via Roma	496.994	421.686	.75.308
Santa Pagesa	67.193	61.500	.5.693
Manacor	20.196	13.022	7.174
Marquès de la Sénia	.8.042	.....0	8.042
<b>Total de rotació</b>	<b>850.840</b>	<b>727.447</b>	<b>123.393</b>

**Aparcaments amb places de lloguer**

	<i>Lloguer 24 hores</i>	<i>Lloguer 15 hores</i>	<i>Lloguer nit</i>	<i>Lloguer dia</i>	<i>Lloguer empresa</i>	<i>Lloguer amb opció compra</i>	<i>Lloguer moto</i>
Parc de la Mar	58	21	0	-	-	-	-
Comte d'Empúries	5	-	-	-	-	-	-
Via Roma	19	0	9	0	0	0	0
Santa Pagesa	48	0	0	0	36	11	0
Manacor	39	0	0	0	7	103	12

**PLANTILLA DE PERSONAL**

Gerent	1	Delineant	1
Directora d'àrea tècnica	1	Oficial de manteniment	1
Directora d'àrea de gestió i explotació	1	Auxiliar de manteniment	1
Cap de secció	0	Auxiliar d'aparcament	2
Administratiu	5		
Auxiliar administratiu	3	<b>Total</b>	<b>18</b>
Encarregat aparcament	2	<b>%06/05:-5,26</b>	

**CONVENIS**

- Conveni per a l'execució de l'aparcament públic de la barriada de Cala Major.
- Conveni de col·laboració entre l'Institut Municipal de Formació, Ocupació i Foment (IMFOF) i la Societat Municipal d'Aparcaments de Palma (SMAP) per a l'execució del programa de suport al foment del petit comerç mitjançant la campanya: "Comprant al petit comerç, pàrquing gratuït".



**COMPTES ANUALS**  
**Balanç de situació**  
**Actiu**

	2006	2005
<b>Immobilitzat</b>	<b>70.376.053,54</b>	<b>55.636.552,81</b>
Despeses d'establiment	6.219,68	9.272,81
Immobilitzacions immaterials	4.344.763,86	4.378.270,06
Immobilitzacions materials	64.307.473,75	50.382.130,81
Immobilitzacions financeres	1.717.596,25	866.879,13
<b>Despeses que s'han de distribuir en diversos exercicis</b>	<b>10.006,91</b>	<b>11.644,58</b>
<b>Actiu circulant</b>	<b>7.633.960,77</b>	<b>3.048.559,16</b>
Existències	2.408.476,54	204.313,16
Deutors	2.042.275,46	987.782,76
Inversions financeres temporals	50,90	1.300.180,00
Tresoreria	3.137.703,59	517.127,54
Ajusts per periodificació	45.454,28	39.155,70
<b>Total d'actiu</b>	<b>78.020.021,22</b>	<b>58.696.756,55</b>

**Passiu**

<b>Fons propis</b>	<b>5.302.069,27</b>	<b>5.352.885,99</b>
Capital subscrit	5.500.000,00	5.500.000,00
Resultats d'exercicis anteriors	-153.029,50	-153.029,50
Pèrdues i guanys	-50.816,72	5.915,49
<b>Ingressos que s'han de distribuir en diversos exercicis</b>	<b>10.457.476,55</b>	<b>5.394.336,51</b>
<b>Creditors a llarg termini</b>	<b>53.187.126,14</b>	<b>39.535.150,34</b>
<b>Creditors a curt termini</b>	<b>9.073.349,26</b>	<b>8.414.383,71</b>
Deutes amb entitats de crèdit	2.362.887,62	3.373.328,73
Creditors comercials	965.488,52	719.354,40
Altres deutes no comercials	5.744.973,12	4.321.700,58
<b>Total de passiu</b>	<b>78.020.021,22</b>	<b>58.696.756,55</b>

**Compte de pèrdues i guanys**  
**Despeses**

<b>Despeses</b>	<b>5.945.673,80</b>	<b>3.166.234,80</b>
Aprovisionaments	2.344.788,60	63.950,62
Despeses de personal	606.623,17	593.892,38
Dotacions per a amortitzacions d'immobilitzat	1.048.002,29	937.993,86
Variacions provisionals de trànsit	850,81	5.759,59
Altres despeses d'explotació	990.611,96	809.167,64
<b>Beneficis d'explotació</b>	<b>538.515,37</b>	<b>288.754,75</b>
Despeses financeres i despeses assimilades	914.735,95	753.724,67
Diferències negatives de canvi	0,00	0,00
<b>Resultats financers positius</b>	<b>0,00</b>	<b>0,00</b>
<b>Beneficis de les activitats ordinàries</b>	<b>0,00</b>	<b>0,00</b>
Pèrdues procedents d'immobilitzats immaterials, mat.	8.555,38	0,00
Despeses extraordinàries	31.482,92	1.381,16
Despeses i pèrdues d'altres exercicis	0,00	374,70
<b>Resultats extraordinaris positius</b>	<b>197.041,56</b>	<b>370.041,15</b>
<b>Beneficis abans d'imposts</b>	<b>0,00</b>	<b>5.905,67</b>
Imposts sobre societats	22,72	-9,82
<b>Resultat de l'exercici (beneficis)</b>	<b>0,00</b>	<b>5.915,49</b>

**Ingressos**

<b>Ingressos</b>	<b>5.894.857,08</b>	<b>3.172.150,29</b>
Import net de la xifra de negocis	3.056.560,47	2.536.857,29
Augment d'existències de productes acabats i en curs	2.344.788,60	63.950,62
Altres ingressos d'explotació	128.043,13	98.710,93
<b>Pèrdues d'explotació</b>	<b>0,00</b>	<b>0,00</b>
Ingressos de participacions al capital	0,00	70.505,62
Ingressos d'altres valors negociables i de crèdits d'actiu immobilitzat	0,00	0,00
Altres interessos i ingressos assimilats	128.385,02	30.328,82
<b>Resultats financers negatius</b>	<b>786.350,93</b>	<b>652.890,23</b>

	2006	2005
<b>Pèrdues d'activitats ordinàries</b>	<b>247.835,56</b>	<b>364.135,48</b>
Subvencions de capital transferit al resultat de l'exercici	200.000,00	0,00
Ingressos extraordinaris	37.079,86	367.648,56
Ingressos i beneficis d'altres exercicis	0,00	4.148,45
<b>Resultats extraordinaris negatius</b>	<b>0,00</b>	<b>0,00</b>
<b>Pèrdues abans d'imposts</b>	<b>50.794,00</b>	<b>0,00</b>
<b>Resultat de l'exercici (pèrdues)</b>	<b>50.816,72</b>	<b>0,00</b>

### ÀREA TÈCNICA

L'àrea tècnica, dins l'any 2006, va dur a terme la construcció i estudi de diferents aparcaments els quals queden desglossats de la següent manera:

	Places	Rotació	Residents
<b>Aparcaments construïts</b>			
Marquès de la Sénia	532	263	265
Martí Boneo	150	150	-
Son Cladera	200	200	-
Polígon de Son Castelló :			
* aparcament al carrer del Gremi dels Tintorers	101	101	-
* aparcament al carrer del Gremi dels Sucrers i Candelers	178	178	-
* aparcament al carrer del Gremi dels Sucrers i Candelers	90	90	-
* aparcament al carrer del Gremi dels Traginers d'Oli	125	125	-
<b>Aparcaments en construcció</b>			
Antoni Maura	520	400	120
General Riera	200	0	200
Parc de sa Riera	355	355	0
<b>Aparcaments en projecte</b>			
Son Oliva	111	111	-
Son Xigala	134	134	-
Cala Major	62	62	-
Son Espanyolet	124	124	-
Son Cotoner	68	68	-
<b>Aparcaments subterranis en estudi:</b>			
Plaça de Barcelona	400	-	400
Gènova	150	-	150
Plaça del Progrés	400	-	400
Av. d'Argentina	300	-	300
<b>Aparcaments en superfície en estudi</b>			
Son Oliva 2	110	110	-
Es Coll d'en Rabassa	65	65	-
<b>Total</b>	<b>4.375</b>	<b>2.536</b>	<b>1.835</b>

## CAPÍTOL VI

## EDUCACIÓ I CULTURA

**EDUCACIÓ**

- EQUIPAMENT ESCOLAR
- PATRONAT DE LA FUNDACIÓ MUNICIPAL LLEGAT WEYLER
- DEPARTAMENT DE DINÀMICA EDUCATIVA
- PATRONAT MUNICIPAL D'ESCOLES D'INFANTS DE PALMA

**CULTURA**

- ACTIVITATS CULTURALS
- BANDA MUNICIPAL DE MÚSICA
- ACTIVITATS TEATRALS
- ACTIVITATS MUSICALS, D'ESPLAI I DE CINEMA
- FUNDACIÓ PÚBLICA DE LES BALEARS PER A LA MÚSICA
- ARTS PLÀSTIQUES
  - CENTRE D'EXPOSICIÓ I DOCUMENTACIÓ D'ART CONTEMPORANI. CASAL SOLLERIC
  - FUNDACIÓ PILAR I JOAN MIRÓ A MALLORCA
- MUSEUS, ARXIUS I BIBLIOTEQUES:
  - MUSEU - CASTELL DE BELLVER
  - ARXIU MUNICIPAL
  - TRACTAMENT DEL FONS
  - BIBLIOTECA MUNICIPAL DE CORT
  - BIBLIOTEQUES MUNICIPALS
  - BIBLIOTECA DEL CASAL SOLLERIC
- SERVEI D'ASSESSORAMENT LINGÜÍSTIC
- PUBLICACIONS MUNICIPALS 2006



## E D U C A C I Ó

### EQUIPAMENT ESCOLAR

#### Reparació, remodelació i millora dels centres públics escolars

Al terme municipal de Palma existeixen 46 centres públics d'ensenyament primari i 1 centre exclusivament de preescolar (educació infantil), que s'esmenten a continuació:

##### Centres d'educació infantil i primària:

Alexandre Rosselló	Gènova	Son Ferriol
Anselm Turmeda	Infante D. Felipe	Son Oliva
Camilo José Cela	Jafuda Cresques	Son Quint
Can Pastilla	Jaume I	Son Pisà
Cas Capiscol	Joan Capó	Son Serra
sa Casa Blanca	Joan Miró	Son Rul-lan
Sa Indioteria	La Soledat	Verge de Lluc
Es Coll d'en Rabassa	Marian Aguiló	Es Viver
Costa i Llobera	Màxim Alomar	
Pràctiques (Annexa)	Miquel Porcel	
Sant Jordi	Maria Antònia Salvà	
Els Tamarells (s'Arenal)	Es Rafal Nou	
Establiments	Es Rafal Vell	
Es Pil-larí	S'Aranjassa	
Es Pont	Santa Catalina	
Eugeni López	Santa Isabel	
Felip Bauçà	Es Secar de la Real	
Gabriel Alzamora	Son Anglada	
Gabriel Valseca	Son Canals Nou	

##### Centres exclusivament de preescolar:

Paula Torres

Conveni de cooperació en matèria d'educació de persones adultes entre la Conselleria d'Educació i Cultura del Govern de les Illes Balears i l'Ajuntament de Palma:

CEPA La Balanguera

CEPA Son Canals

CEPA Camp Redó

Centre de Professors Son Malferit

##### Acord amb la Conselleria d'Educació:

Centre d'educació especial de Son Ferriol

### Despeses

**Despeses de neteja i porteria: 3.821.402,22 € (%06/05: 31,52)**

**Despeses de les tasques ordinàries: 1.664.729,44 € (%06/05: 10,98)**

Contractes de manteniment	Adjudicatari
Instal·lacions de calefacció	Coibsa
Zones enjardinades	Atria
Instal·lacions d'alarmes i extintors	Electrotecnia Española
Instal·lacions d'extintors	Seguridad y Limpiezas
Instal·lacions de material higiènic	Seguridad y Limpiezas
Obertura i vigilància 8 centres	Optimalia
Manteniment d'ascensors	Tyssen Boetticher
Conservació i reparació de centres	Bartolomé Ramon

**Despeses de les obres extraordinàries d'estiu: 486.749,19 € (%06/05: 26,76)**

Col·legi públic	Obra	Import	%06/05
	<b>Pintura</b>	<b>426.368,45</b>	<b>75,04</b>
CP Establiments	interior	37.236,64	
CP Anselm Turmeda	interior i exterior	148.138,54	
CP Es Coll d'en Rebassa	interior i exterior	62.808,70	
CP Es Coll d'en Rebassa	interior i exterior	23.069,98	
CP Gènova	interior i exterior	47.315,19	
CP Son Quint	interior i exterior	107.799,40	
	<b>Tractaments diversos</b>	<b>60.380,74</b>	<b>-57,00</b>
Soleres de formigó i treballs als patis a diversos centres		12.143,45	
Treballs de substitució de canonades i desguassaments de diversos centres		45.507,47	
Treballs d'electricitat a diversos centres		2.729,82	

## Subministraments

El subministrament d'electricitat té pressupostat 543.180,80 € (%06/05: 3,00) i, el de gasoil per a calefacció, 218.000,00 € (%06/05: 28,67).

### PATRONAT DE LA FUNDACIÓ MUNICIPAL LLEGAT WEYLER

#### Escola Taller Weyler I

Durant l'any 2006 va continuar l'Escola Taller Weyler destinada a aplicar tècniques de construcció i restauració a la possessió de Son Roca, vinculada al Llegat Weyler. La gestió de l'Escola Taller anà a càrrec de l'IMFOF, amb aportació econòmica de 60.101 € per part del Patronat de la Fundació Pública Llegat Weyler.

### DEPARTAMENT DE DINÀMICA EDUCATIVA Programa "Palma, ciutat educativa" (curs 05/06) Servei de Documentació i Préstec

Aquest Servei ofereix als ensenyants i al públic en general un conjunt de recursos didàctics. Està especialitzat en material per utilitzar l'entorn com a objecte d'estudi, principalment la ciutat.

		Nre.	% 05/06
Usuaris		29.430	33,96
Directes	2.615		
Indirectes	26.815		
Socis		1.570	1,62
Nous socis	25		
Préstec		1.058	8,96
Llibres	872		
Audiovisuals	45		
Aparells	138		
Programes informàtics	3		
Temps mitjà de préstec	13 dies		
Demandes no resoltes o derivacions		14	55,56
Informacions		2.504	-22,36
Directes	1.112		
Per telèfon	1.392		

### Relació d'aparells prestats

Codi de l'aparell	Aparells deixats	Núm. préstecs	%
AMPL-02	Amplificador Samson	1	0,72%
DVDD-04	Lector DVD i VHS Samsung	5	3,62%
G007	Lector DVD i VHS Samsung + amplificador	8	5,80%
G008AltaPetit	Equip de música amb CD	10	7,25%
G010AltaGros	Equip de música amb CD	22	15,94%
G014	Equip de música amb CD	12	8,70%
KARA-01	Karaoke Ludum	1	0,72%
MEGA-03	Megàfon Optimus	1	0,72%
MEGA-04	Megàfon Transistor	1	0,72%
MICR-10	Micròfon UDE	1	0,72%
MICR-12	Micròfon UDE	1	0,72%
MICR-15	Micròfon dinàmic	2	1,45%
MICR-17	Micròfon Sennheiser	1	0,72%
MICR-18	Micròfon Sennheiser	1	0,72%
PANT-02	Pantalla de diapositives	12	8,70%
PROJ-04	Canó de vídeo	6	4,35%
PROJ-05	Projector d'opacs	1	0,72%
PROJ-12	Canó de vídeo	1	0,72%
PROJ-14	Canó de vídeo	24	17,39%
RADI-07	Radiocasset amb CD	4	2,90%
RADI-13	Radiocasset amb CD	2	1,45%
RETR-03	Retroprojector de transparències TVM	2	1,45%
RETR-05	Retroprojector de transparències Tokuna	4	2,90%
RETR-07	Retroprojector de transparències 3M	1	0,72%
SUPO-08	Suport per a micròfon	1	0,72%
TELV-02	Televisor Philips amb vídeo incorporat	1	0,72%
TELV-09	Televisor en color 14" Kneisel	2	1,45%
TELV-11	Televisor de Sony trinitron 14"	1	0,72%

<i>Codi de l'aparell</i>	<i>Aparells deixats</i>	<i>Núm. préstecs</i>	<i>%</i>
TELV-14	Televisor de Thomson 21"	1	0,72%
VICA-03	Videocàmera Samsung 8mm	3	2,17%
VICA-07	Videocàmera Sony Handicam	3	2,17%
VIDE-01	Vídeo Samsung	1	0,72%
VIDE-14	Vídeo Thomson	1	0,72%
<b>Total</b>		<b>138</b>	<b>100%</b>
<b>%06/05:-22,90</b>			

De les 169 demandes/consultes relacionades amb el Servei de Préstec, s'han fet 138 préstecs de diferents aparells (una mateixa entitat pot fer reservar alhora més d'un aparell).

### Entitats que han sol·licitat préstec

<i>Codi de l'aparell</i>	<i>Núm. préstecs</i>	<i>%</i>
Associació de Toros de Mallorca	1	0,93%
Associació de Xilens a les Illes Balears Víctor Jara	1	0,93%
Associació Peruana a les Illes Balears Tarpuy	1	0,93%
Associació de Veïns del Camp Redó	1	0,93%
Associació de Veïns de ses Veles	1	0,93%
Ateneu Alcari	1	0,93%
Aspace	2	1,85%
Associació Son Costa Parc	1	0,93%
Associació d'Agricultors i Ramaders	3	2,78%
Associació ALAS	1	0,93%
APA La Consolació	1	0,93%
Balears Vida	3	2,78%
Club d'Esplai Sant Pius X	2	1,85%
Consorti Riba	1	0,93%
Companyia de Dansa M. Antònia Oliver	1	0,93%
CP Santa Catalina	2	1,85%
CP Santa Isabel	2	1,85%
CP Marian Aguiló	4	3,70%
CP Joan Miró	4	3,70%
Centre Cultural de la Vileta (Omnium)	4	3,70%
Centre Cultural des Coll d'en Rabassa	1	0,93%
Casal Petit	1	0,93%
Casal de Ciutat Antiga	2	1,85%
Casal de Joves Central	1	0,93%
Casal d'Infants i Joves Ponent	1	0,93%
Casal de Joves Llevant	1	0,93%
Casal d'Infants i Joves Nord	1	0,93%
Centre d'Estudis de l'Esplai	5	4,63%
Col·legi de San Agustí	1	0,93%
Col·legi de Sant Francesc d'Assís	1	0,93%
Casal de Joves Migjorn	1	0,93%
Creu Roja	1	0,93%
Dinàmica Educativa	15	13,89%
Escoleta Ciutat Antiga	1	0,93%
Es Baluard	1	0,93%
Escola Pública de Pràctiques	1	0,93%
Fundació ECCA	1	0,93%
Fundació Sophia	1	0,93%
Fundació Patronat Obrer	1	0,93%
Grup Excursionista Evangèlic	2	1,85%
GREC	2	1,85%
IMFOF	1	0,93%
IES Sureda i Blanes	1	0,93%
IES Francesc de Borja Moll	1	0,93%
La Imposible	3	2,78%
Moviment Escolta i Guiatge de Mallorca	5	4,63%
Omnium Educatiu	3	2,78%
ONG Educació i Solidaritat	1	0,93%
ONG Enginyeria sense Fronteres	1	0,93%
ONG Energy Control	1	0,93%
Regidoria de Joventut	1	0,93%
Regidoria de Cultura i Educació	1	0,93%

<i>Codi de l'aparell</i>	<i>Núm. préstecs</i>	<i>%</i>
SMO	1	0,93%
Serveis Socials Nord (Ciutat Antiga)	2	1,85%
Taller d'Ocupació del Predi de Son Roca	2	1,85%
Teatre Municipal Xesc Forteza	1	0,93%
Uctuib (Unió Cooperatives del Treball Associació Illes Balears)	2	1,85%
USO 1	0,93%	
Xavier Prado Drover	1	0,93%
<b>Total</b>	<b>108</b>	<b>100,00</b>
<b>%06/05:-5,26</b>		

Les entitats que han fet ús del Servei de Préstec són majoritàriament: entitats relacionades amb serveis a la comunitat com Serveis Socials, ONG, associacions de veïns, etc.; entitats relacionades amb el temps lliure i oci, com clubs d'esplai, moviment d'escoltes, casals de joves, teatre municipal, etc., i entitats relacionades amb la formació reglada i no reglada com centres educatius públics i concertats, associacions de pares i mares, etc.

### Institucions

Amb aquest bloc del programa es potencien les possibilitats educatives que la ciutat ofereix als infants en els aspectes històric, artístic, social, urbanístic i polític. Es facilita, en especial, la descoberta dels serveis municipals i les altres institucions de ciutat. Aquesta descoberta es produeix mitjançant la participació i el contacte directe dels infants amb el seu entorn i amb un enfocament de formació de ciutadans crítics i transformadors. Aquests apartats abracen un recorregut partint de la visita a l'Ajuntament de Palma a totes les institucions ubicades a la nostra ciutat: el Consell Insular de Mallorca, el Govern de les Illes Balears i el Parlament de les Illes Balears.

	<i>Alumnes</i>					
	<i>Centres</i>	<i>Professors</i>	<i>Participants</i>	<i>Cancel·lacions</i>	<i>Denegacions</i>	<i>Total d'inscrip.</i>
Conèixer l'Ajuntament	48	71	2.708	398	339	3.445
Visita a l'Arxiu Municipal	2	2	0	0	80	80
Palma, seu d'institucions	24	28	1.131	576	67	1.774
Visita al Parlament de les Illes Balears	1	1	26	26	0	52
Visites escolars a la seu del Centre Balears Europa1		1	0	0	60	60
Visita al Centre Balear Europa a l'escola	1	2	0	0	30	30
Visita al Consolat de Mar	1	1	0	0	60	6
<b>Total</b>	<b>78</b>	<b>106</b>	<b>3.865</b>	<b>1.000</b>	<b>636</b>	<b>5.501</b>

### Prevençió i seguretat

Aquest apartat recull un conjunt d'actuacions encaminades a formar els escolars en una matèria cabdal en la convivència ciutadana, l'educació com a vianants, perquè disminueixi el risc d'accidents dels ciutadans. Nombrosos alumnes dels diferents centres escolars han participat activament en el ventall divers d'activitats i materials didàctics ofertats. Les activitats d'aquest bloc es fan en col·laboració amb l'Àrea Municipal de Governació.

	<i>Alumnes</i>					
	<i>Centres</i>	<i>Professors</i>	<i>Participants</i>	<i>Cancel·lacions</i>	<i>Denegacions</i>	<i>Total inscrip.</i>
Polícia Muntada del parc de Bellver	39	50	2.713	679	101	3.493
Conèixer la Policia Local	19	20	916	240	0	1.156
L'educació vial als més petits	2	4	140	50	25	215
Jornada d'educació vial als centres	25	35	0	618	4.336	4.954
Vine a circular pel Parc Infantil de Trànsit	30	38	1.886	146	30	2.062
Centre de Control de Trànsit	4	4	101	0	0	101
Aprendre a circular amb seguretat i prevenció	6	8	0	0	1.180	1.180
Visita al Parc de Bombers: treballam la seguretat15		16	371	60	242	673
Conèixer els bombers de Palma	43	52	2.771	381	0	3.152
Conèixer l'EMT (Empresa Municipal de Transports)	15	21	376	138	293	807
<b>Total</b>	<b>198</b>	<b>248</b>	<b>9.274</b>	<b>2.312</b>	<b>6.207</b>	<b>17.793</b>

### Salut i consum

La creació de l'Aula de Consum dinamitza i ajuda per a una planificació coherent de l'educació per a un consum responsable en unes edats especialment receptives per adquirir nous hàbits i en les quals és important desenvolupar recursos davant els insistents missatges publicitaris. Les activitats d'aquest bloc es fan en col·laboració amb l'OMIC i Mercapalma i la Regidoria de Sanitat i Medi Ambient.



	Centres	Professors	Alumnes			Total inscrip.
			Participants	Cancel·lacions	Denegacions	
Tutoria individual i/o grupal prev. drogodepen.	3	6	0	0	128	128
Taller d'informació i prevenció del VIH (SIDA)	7	11	246	76	105	427
Adolescència i alcohol	13	15	698	0	0	698
La salut com a prioritat. Prevenció d'alteracions dels hàbits de consum alimentari.	11	16	758	73	65	896
Com ens hem d'alimentar?	17	23	805	56	8	869
Desdejuní saludable	22	35	1.338	192	629	2.159
Conèixer els nostres aliments	45	85	2.974	276	1.360	4.610
Conèixer Mercapalma	8	8	156	41	15	212
Conèixer un mercat municipal	12	20	490	194	198	882
<b>Total</b>	<b>138</b>	<b>219</b>	<b>7.465</b>	<b>908</b>	<b>2.508</b>	<b>10.881</b>

### Medi ambient

#### L'aigua

Activitat realitzada conjuntament amb l'Empresa Municipal d'Aigües i Clavegueram (EMAYA) que permet estudiar la depuració de l'aigua.

#### Indrets singulars

Aquest grup d'activitats intenta donar a conèixer els espais verds urbans i el funcionament de la ciutat des d'una perspectiva global i va adreçat a infants de 3 fins a 16 anys. Mallorca té diferents indrets, alguns de molt importants per les activitats que s'hi fan, així com per la fauna i la flora úniques als seus espais. D'aquí la necessitat de donar-los a conèixer per estudiar-los i protegir-los. I un itinerari per la Comuna de Bunyola apropa els escolars de Palma a un paisatge natural típicament mediterrani, gràcies a l'acord a què s'ha arribat amb l'Ajuntament de Bunyola.

#### La vida al camp

El funcionament de les Granjes - escola Jovent (Palma) i Burotell constitueixen un recurs adient per apropar l'infant i el jove a la vida rural mallorquina, amb oferta d'activitats de caràcter experimental i propiciar així la descoberta de les característiques pròpies de la vida al camp.

#### Natura urbana. Eco escola. Agenda 21

Aquest apartat vol conscienciar sobre els problemes ambientals (capa d'ozó, contaminació...) i donar pautes i actituds personals per resoldre, en la nostra mesura, aquesta problemàtica, així com potenciar el reciclatge de diversos materials (paper, vidre, piles...). També vol facilitar l'estudi de l'arxipèlag de Cabrera a través d'una exposició.

	Centres	Professors	Alumnes			Total inscrip.
			Participants	Cancel·lacions	Denegacions	
Planta potabilitzadora Son Tugores. La depurad. de Palma I. El centre natura i tractament terciari.	28	25	976	225	35	1.236
El castell i el bosc de Bellver	46	50	2.696	636	250	3.582
La façana marítima de Palma	24	31	1.088	526	9	1.623
Exposició: "Cabrera: terra, mar i gent"	6	6	960	0	0	960
Natura Parc. Descobreix la natura	52	66	4.185	571	181	4.937
Centre de recuperació de la fauna silvestre.						
Consorci per a la recuperació de la fauna	7	8	177	85	276	538
Descobrim la Trapa	13	16	729	0	248	977
La Trapa a l'escola	15	28	849	145	90	1.084
Descobrim cala en Basset	5	6	252	86	0	338
Cala en Basset a l'escola	6	16	570	112	0	682
Aprenem a fer de pagès	42	50	2.359	540	507	3.406
Un dia a la Possesió	10	11	369	26	18	413
Coneixem el món rural	10	9	109	125	100	334
Viure el món del camp	23	25	1.511	205	241	1.957
Descobrim la granja	16	20	1.035	302	55	1.392
La vida al camp	13	15	657	258	63	978
Investigam el medi rural	2	3	133	0	0	133
Granja-Escola Natura Parc	20	20	830	52	0	882
Setmana de l'arbre	15	16	398	80	1.190	1.668
El Centre Municipal Son Reus: la recuperació d'espècies protegides. Els animals de companyia	26	28	942	328	6	1.276
Pensem en els arbres (campanya "Utilitzar paper reciclat a l'escola")	36	74	3.713	177	197	4.087
L'aposta. Campanya escolar contra el canvi climàtic	16	16	1.250	0	678	1.928
Campanya de promoció compostatge als centres escolars	9	10	660	0	0	660
Descobrim les nostres plantes. Hort escolar	27	43	2.108	169	309	2.56
Agenda 21 Escolar	4	54	1.618	0	0	1.618
<b>Total</b>	<b>471</b>	<b>646</b>	<b>30.174</b>	<b>4.648</b>	<b>4.453</b>	<b>39.275</b>

## Arts

	Centres	Professors	Alumnes			Total inscrip.
			Participants	Cancel·lacions	Denegacions	
"Sona la Banda". Concerts didàctics Banda Mpal. Palma36		41	1.483	182	2.299	3.964
Descobreix la música amb la Simfònica de les Balears	60	60	5.772	977	1.442	8.191
Audició de jazz	33	35	1.794	395	0	2.189
IX Encontre Escolar de Cant Coral. Cantem Coral	6	6	160	0	155	315
Coneguem la música que escoltam: història del rock	20	23	1.380	183	106	1.669
Música en directe per als més petits	21	24	850	0	1.751	2.601
Si plou i fa sol, el món roda sol	10	10	624	151	180	955
La flauta màgica (òpera)	30	28	2.075	132	544	2.751
La bruixa Safrà. Un musical per al públic més menut	19	30	1.458	100	1.260	2.818
Mostra de Teatre i Poesia Escolar de Palma 2006. Presentar un muntatge.	24	24	600	0	0	600
Mostra de Teatre i Poesia Escolar de Palma 2006. Assistir-hi com a espectadors	80	240	7.800	0	0	7.800
Però què és això del teatre?	7	9	0	255	0	255
L'homenet despistat. Dansa Contemporània	2	2	74	0	62	136
Jocs coreogràfics	6	9	0	0	344	344
Elaboració de llibres	9	11	21	50	525	596
Presentació de llibres elaborats a les aules	9	11	21	50	525	596
Recull de Literatura Jove	12	12	0	0	67	67
Visita a la biblioteca del barri de l'escola	10	13	225	0	825	1.050
Vine a conèixer la Biblioteca Infantil Municipal	27	44	2.292	186	436	2.914
Taller homentage a El Quixot	10	11	591	50	200	841
Foto Jove (11a Marató Fotogràfica)	14	28	590	0	0	590
Mostra de Foto Jove	3	5	120	0	60	180
Millora les teves fotos	4	7	180	0	0	180
<b>Total</b>	<b>52</b>	<b>683</b>	<b>28.110</b>	<b>2.711</b>	<b>10.781</b>	<b>41.602</b>

## Història i patrimoni

	Centres	Professors	Alumnes			Total inscrip.
			Participants	Cancel·lacions	Denegacions	
Vine al castell de Bellver	45	59	2.423	635	127	3.185
Conèixer el molí d'en Garleta	2	4	1.200	30	0	1.230
Itinerari pels molins des Jonquet	20	30	1.018	256	20	1.294
Història i evolució dels molins	5	7	260	0	0	260
Can Marquès: una casa amb història	10	12	399	0	0	399
Museu Historicomilitar de Sant Carles	8	10	0	0	514	514
Guaita! Hi ha un museu dins les murades	21	24	1.480	410	290	2.180
Es Baluard, un gran racó de ciutat	66	91	4.959	1.088	394	6.441
Diverteix-te amb l'art	16	22	1.151	250	116	1.517
Opina, no et tallis	15	16	660	270	0	930
Visita al jaciment. Museu Arqueològic Son Fomés	23	23	1.270	287	0	1.557
Reconstrucció ceràmica: remuntem una vaixel·la	2	2	0	0	30	30
Reproduccions ceràmiques: Aprenem a fer ceràmica a mà	11	10	428	240	180	848
Els talaiots de Son Fornés	10	10	548	60	15	623
Descobreix un laboratori d'arqueologia	2	3	59	0	0	59
Tallers experimentals: el passat al teu abast.	2	2	0	0	110	110
Passejam per la ciutat alta	31	34	1.325	302	0	1.627
Passejam per la ciutat baixa	15	17	516	30	27	573
Passejam per la ciutat que mira a la mar	17	19	875	0	0	875
Passejam pel modernisme	10	11	340	50	30	420
De ciutat alta a la mar. Passeja pel centre històric de Palma	34	42	1.622	197	0	1.819
Sa Gerreria : Escola d'oficis artesans i passeig de l'artesanía	7	9	90	86	165	341
Oficis i gremis antics de Palma	8	11	580	0	50	630
Palma: ciutat envoltada de murades	9	10	338	102	0	440
Els carrers ens parlen. Desxifram el laberint urbà de Palma	11	11	603	59	0	662
Palma fa 100 anys	12	14	407	60	0	467
Mira quina escultura!	7	8	143	107	0	250
Betlems a Palma	5	6	470	50	526	1.046

Conèixer la Fundació Pilar i Joan Miró I	71	132	6.556	1.189	477	8.222
Conèixer la Fundació Pilar i Joan Miró II	8	9	151	0	105	256
Tanca els ulls i mira.	4	7	165	0	0	165
Miró matèric	1	1	50	0	0	50
Ses Voltes, el Casal Solleric i el Casal Balaguer	3	4	61	0	0	61
Visita una galeria. Gabriel Vanrell	2	5	30	0	90	120
<b>Total</b>	<b>513</b>	<b>675</b>	<b>30.177</b>	<b>5.758</b>	<b>3.266</b>	<b>39.201</b>

### Convivència

Amb aquestes activitats es pretén que l'alumnat aprengui a conviure i conèixer altres cultures i sensibilitzar-lo cap a valors de solidaritat tant amb els països més llunyans com amb el propi entorn.

	Alumnes					
	Centres	Professors	Participants	Cancel·lacions	Denegacions	Total inscrip.
La violència de gènere	10	12	256	25	165	446
Conèixer els serveis socials del teu barri	2	2	33	0	0	33
Què en sabem, dels drets humans?	14	16	763	0	460	1.223
Ludoteca de comerç just	17	34	1.958	120	398	2.476
<b>Total</b>	<b>43</b>	<b>64</b>	<b>3.010</b>	<b>145</b>	<b>1.023</b>	<b>4.178</b>

### Ciència

Amb aquestes activitats es pretén que els alumnes treballin a partir de centres d'interès que es relacionen amb activitats que recullen aspectes de geologia, biologia, química, matemàtiques. Es tracta de facilitar, d'una manera didàctica, recursos per treballar als centres el bloc temàtic de la ciència i la tecnologia, vinculat amb els diversos punts de la ciutat (Palma, ciutat de ciència) o de la seva història (El tresor dels nombres)

	Alumnes					
	Centres	Professors	Participants	Cancel·lacions	Denegacions	Total inscrip.
Granja Escola Jovent						
El tresor dels nombres: maleta Fibonacci	5	6	512	0	0	512
Visita a la Fundació Banc de Sang i Teixits de les Illes						
Balears i la Germandat de Donants Sang de Mallorca	6	7	23	28	139	190
Bojos estats de la matèria	9	7	46	70	66	182
L'energia mou el món	13	29	380	75	598	1.053
Reaccions químiques	6	7	115	35	101	251
Noves tecnologies: làser, fibra òptica, Internet	3	5	67	67	7	141
Iniciació a la ciència	11	20	537	0	372	909
Imaginar Einstein	25	33	925	735	0	1.660
<b>Total</b>	<b>78</b>	<b>114</b>	<b>2.605</b>	<b>1.010</b>	<b>1.283</b>	<b>4.898</b>

### Orientació

Amb aquestes xerrades col·lectives als centres educatius es pretén donar informació sobre l'educació reglada i no reglada per facilitar la presa de decisions vocacionals dels joves i per informar els pares i les mares de les possibilitats educatives dels seus fills. Se'ls ofereix informació i orientació sobre els estudis, les beques, els recursos educatius etc., que poden trobar en el municipi de Palma.

	Alumnes					
	Centres	Professors	Participants	Cancel·lacions	Denegacions	Total inscrip.
Què hi trobaré a l'ESO?	7	8	231	30	0	261
Millora l'eficàcia en els estudis	9	10	499	0	62	561
I després de l'ESO, què?	18	21	958	211	142	1.311
Tècniques i hàbits d'estudi	5	5	145	28	62	235
Jo vull ser... què puc fer?	11	14	777	25	110	912
Fracàs escolar: taller de prevenció	6	7	275	50	25	350
Tutories	1	2	355	0	0	355
Transició a la vida adulta: material de suport	45	44	49	0	40	89
Visita al CIJ	2	3	8	25	0	33
"Fer feina a l'Administració pública-oposicions"	1	1	0	0	25	25
L'èxit escolar: una tasca de tots.	4	5	210	30	20	260
El pas de l'educació primària a l'educació secundària.	5	6	135	0	30	165
Informació educativa i recursos després de l'ESO	5	5	129	0	0	129
Assessories acadèmiques individuals	1	2	77	4	0	81
Assessories ocupacionals-laborals individuals	1	2	196	10	7	213
Assessories-consultes on-line	1	2	69	0	0	69
Punt d'autoconsulta per Internet	2	3	195	0	17	212

Habilitats emprenedores	1	1	0	0	20	20
Creativitat	1	1	0	0	20	20
Pla d'empresa	2	2	0	0	71	71
IMFOF	2	2	67	0	0	67
IMFOF + entrevista de selecció	2	2	52	0	1	53
IMFOF + on trobar feina	2	2	133	0	0	133
Visites guiades	1	1	0	0	7	7
<b>Total</b>	<b>135</b>	<b>151</b>	<b>4.560</b>	<b>413</b>	<b>659</b>	<b>5.632</b>

### Col·laboracions

	Centres	Professors	Participants	Alumnes			Total inscrip.
				Cancel·lacions	Denegacions		
Estimam la mar	7	10	0	90	518		608
Visita l'aula de la mar	8	10	0	27	834		861
Tallers blaus	1	1	0	0	45		45
Gaudir de la mar	1	1	0	0	0		0
Un dia d'aventura	1	1	60	0	0		60
<b>Total</b>	<b>18</b>	<b>23</b>	<b>60</b>	<b>117</b>	<b>1.397</b>		<b>1.574</b>

### Formació del professorat

L'objecte dels cursos de formació del professorat és orientar, donar recursos i ampliar els coneixements dels mestres en qüestions relacionades directament amb les activitats del programa de Dinàmica Educativa.

	Professorat
Visions de ciutat	
"Palma, ciutat de llegenda"	1
Sessions de treball a la Fundació Pilar i Joan Miró	47
<b>Total</b>	<b>48</b>

### Resum de participació Programa "Palma, ciutat educativa"

	Nbre. d'activ.	Centres	Professors	Alumnes			Total inscrip.
				Participants	Cancel·lacions	Denegacions	
1. Servei de documentació i préstec			2.615	26.815			26.815
A. Institucions	3	78	106	3.865	1.000	636	5.501
B. Prevenció i seguretat	8	198	248	9.274	2.312	6.207	17.793
C. Salut i consum	8	138	219	7.465	908	2.508	10.881
D. Medi ambient	24	471	646	30.174	4.648	4.553	39.375
E. Arts	17	452	683	28.110	2.711	10.781	41.602
F. Història i patrimoni	30	513	675	30.177	5.758	3.266	39.201
G. Convivència	4	43	64	3.010	145	1.023	4.178
H. Ciència	6	78	114	2.605	1.010	1.283	4.898
I. Créixer junts	3	16	20	3.523	90	66	3.679
J. Orientació	19	135	151	4.560	413	659	5.632
K. Col·laboracions	1	18	23	60	117	1.397	1.574
L. Professorat	1	44	48	260	20	3	283
<b>Total</b>	<b>124</b>	<b>2.184</b>	<b>5.612</b>	<b>149.898</b>	<b>19.132</b>	<b>32.382</b>	<b>201.412</b>
<b>%06/05</b>	<b>-29,94</b>	<b>-1,44</b>	<b>-31,86</b>	<b>-7,04</b>	<b>-19,55</b>	<b>53,26</b>	<b>4,33</b>

### Pressupost

	euros	% sobre any anterior
Pressupost de Dinàmica Educativa	575.180,00	3,73
Pressupost d'activitats directes	547.480,00	-1,26
Cost mitjà: per activitat	4.415,16	47,49
per participant	3,65	11,28

### Suport a projectes i programes: subvencions

	Sol·licituds		Subvencions	
	Centres	euros	Centres	euros
Realització d'activitats extraescolars AMPA	8	65.509,00	8	3.200,00
Entitat, associació, centre	11	176.480,55	11	14.900,00
Activitats escolars i extraescolars centres	21	40.275,54	21	9.300,00

Beques per assistir a trobades de formació	3	600,00	3	300,00
<b>Total</b>	<b>43</b>	<b>282.865,09</b>	<b>43</b>	<b>27.700,00</b>
<b>%06/05</b>	<b>-25,86</b>	<b>46,76</b>	<b>-25,86</b>	<b>12,32</b>

### Desglossament de subvencions

<i>Entitat/associació/centre</i>	<i>Modalitat</i>	<i>Subvencionat</i>
CEIP Son Serra	M2	400,00
CP Es Pont	M1-M2	800,00
CP Santa Isabel	M2	500,00
CP Es Coll d'en Rabassa	M2	400,00
CP Eugeni López i López	M2	400,00
CP Son Quint	M1-M2	700,00
CP Marian Aguiló	M2	400,00
CP Felip Bauçà	M2	400,00
CEIP Anselm Turmeda	M1	400,00
CP Pintor Joan Miró	M1	500,00
CEI Itaca	M1	300,00
Collegi Sant Felip Neri	M1-M3	800,00
CP Camilo José Cela	M1	400,00
CP Can Pastilla	M1	400,00
CP Pràctiques	M1	500,00
CP Gabriel Vallseca	M1	400,00
CP Infante Don Felipe	M1	400,00
CP Joan Capó	M1	400,00
CP La Soledat	M3	400,00
CP Miquel Porcel	M1	400,00
CP Es Rafal Nou	M1-M3	900,00
CP Son Anglada	M1	400,00
CP Son Espanyolet	M1	400,00
CP Son Serra	M1	500,00
IES Aurora Picornell	M1	300,00
IES Emili Darder	M1	300,00
IES Joan Maria Thomàs	M3	400,00
<b>Total</b>		<b>12.500,00</b>
<b>%06/05: -45,88</b>		

#### Codificació de les modalitats

- M1 Activitats escolars i extraescolars dels centres educatius  
M2 Activitats extraescolars de les AMPA i associacions d'alumnes  
M3 El català ambiental

<i>Entitat/col·laboradors/beques</i>	<i>Modalitat</i>	<i>Subvencionat</i>
Associació de Lluita Antisida		2.000,00
Associació de la Banda i Escola de Música Jovent		300,00
Associació Sant Jaume		300,00
Associació Sargantana		300,00
Associació Trenta-u		2.600,00
Can Marquès		1.000,00
Fundació Esplai de les Illes		3.000,00
Maria Cinta González Meseguer (Associació Familiar de les Balears)		2.000,00
Amnistia Internacional		2.500,00
Cibereduca SL		600,00
Fundació Sant Josep Obrer i Corpus Christi		300,00
<b>Total</b>		<b>14.900,00</b>
<b>%06/05:855,12</b>		

### Evolució de la participació dels alumnes Conjunt total d'activitats

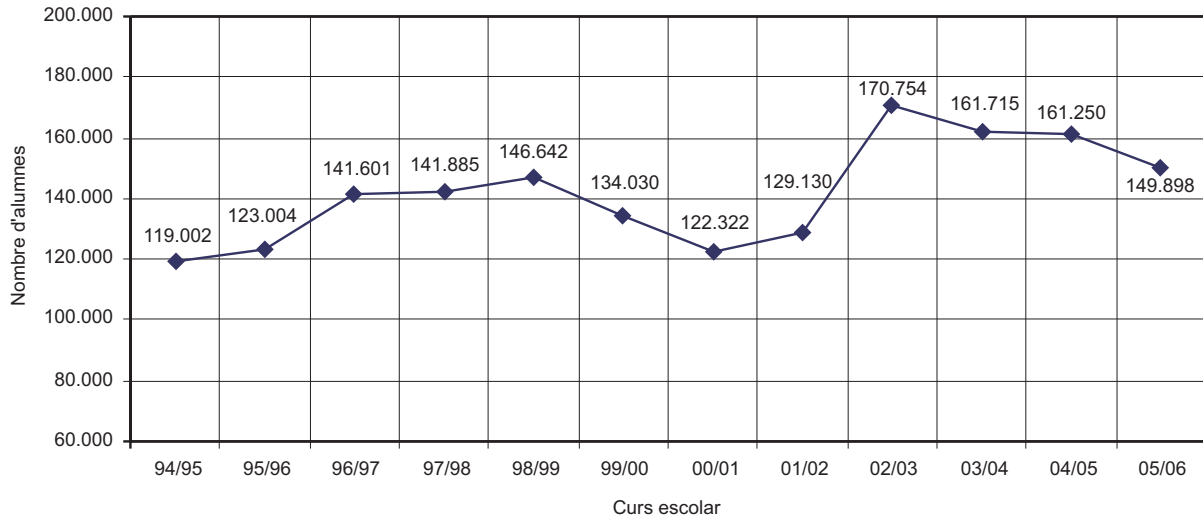

### Evolució del pressupost de Dinàmica Educativa

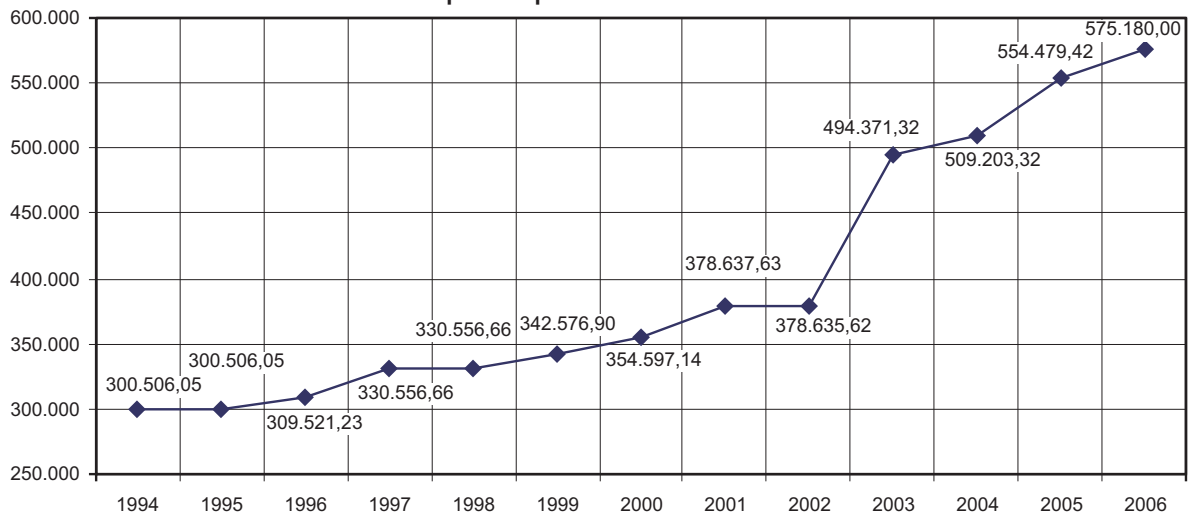

### Evolució del nombre d'activitats "Palma, ciutat educativa"

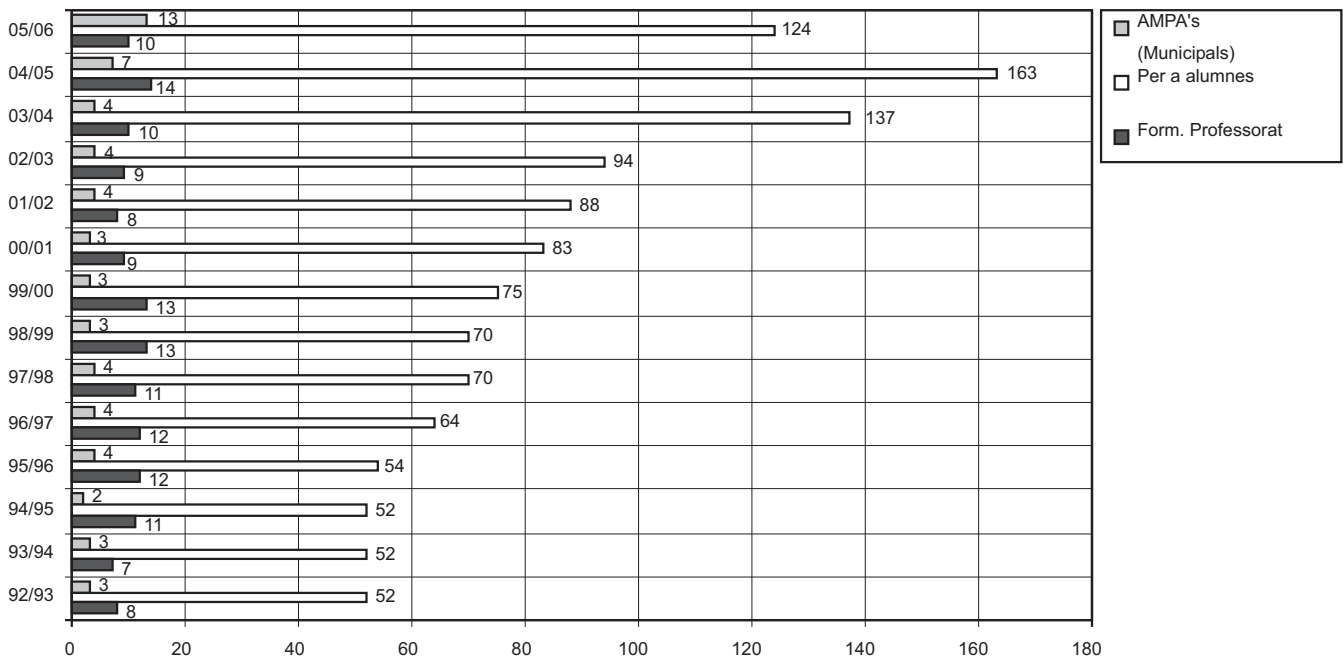

## Publicacions del curs 05/06

## Col·lecció Palma, ciutat educativa

## 1. ANY DE REFERÈNCIA 2005

Núm. 80. Itinerari pels molins des Jonquet.

Núm. 81. Història i evolució dels molins.

Núm. 82. El molí d'en Garleta. Els molins mallorquins.

Núm. 83. Vine al castell de Bellver.

Núm. 84. El castell de Bellver per als més petits.

Núm. 85. Millora l'eficàcia en els estudis.

Núm. 86. Tècniques i hàbits d'estudi.

Núm. 87. Imagina Einstein.

## 2. ANY DE REFERÈNCIA 2006

Núm. 88. Fitxes de tècniques d'estudi.

Núm. 89. Oficis i gremis antics de Palma.

Núm. 90. L'èxit escolar: una tasca de tots?

Núm. 91. Anam a mitges.

Núm. 92. Pensem en els arbres.

## Col·lecció Joc d'equip

1. Però, què és això del teatre?

## Col·lecció Dones de Palma

1. Manuela de los Herreros i Sorà.

2. Pilar Montaner i Maturana.

## Altres col·leccions

1. Recull de literatura jove. Palma 2005.

2. Passejada per les llegendes de la ciutat de Palma (2005).

3. Recull de literatura jove. Palma 2006.

## Servei Municipal d'Orientació i Suport a l'Educació i la Formació

	Nbre.	%
<b>Usuaris</b>	<b>19.541</b>	<b>100</b>
Homes	8.028	41
Dones	11.513	59
<b>Font de contacte</b>		
Directa	14.021	72
Telefònica	5.433	27
Correu electrònic	87	1
<b>Horari</b>		
Matí	15.610	80
Horabaixa	3.931	20
<b>Tipus de demanda</b>		
Informació	14.930	76
Assessories individuals (acadèmiques)	83	1
Assessories individuals (laborals)	201	1
Assessories externes	4.327	22
<b>Resolució de les demandes</b>		
Resolta	19.537	99,90
Derivades	4	0,10

## Evolució d'usuaris

Any	Per sexe		Per demanda d'informació		Per assessories individuals		
	Dones	Homes	Any	Usuaris	Any	Acadèmiques	Laborals
99/00	4.939	1.632	99/00	6.556	99/00	15	-
00/01	8.899	2.362	00/01	10.325	00/01	124	38
01/02	6.993	2.409	01/02	7.311	01/02	84	597
02/03	11.413	4.882	02/03	13.089	02/03	101	963
03/04	12.848	6.440	03/04	15.391	03/04	64	558
04/05	10.770	6.453	04/05	13.066	04/05	82	643
05/06	11.513	8.028	05/06	14.930	05/06	83	201

Usuaris per assessories col·lectives		Evolució dels pressuposts		Evolució costs usuaris	
Any	Nbre.	Any	euros	Any	euros
99/00	-	99/00	73.751,88	99/00	11,22
00/01	774	00/01	97.479,92	00/01	8,66
01/02	1.410	01/02	110.015,03	01/02	11,70
02/03	2.142	02/03	171.513,51	02/03	10,53
03/04	3.275	03/04	171.513,51	03/04	8,90
04/05	3.432	04/05	185.456,15	04/05	10,77
05/06	4.327	05/06	185.456,15	05/06	9,44

### Evolució usuaris SMO

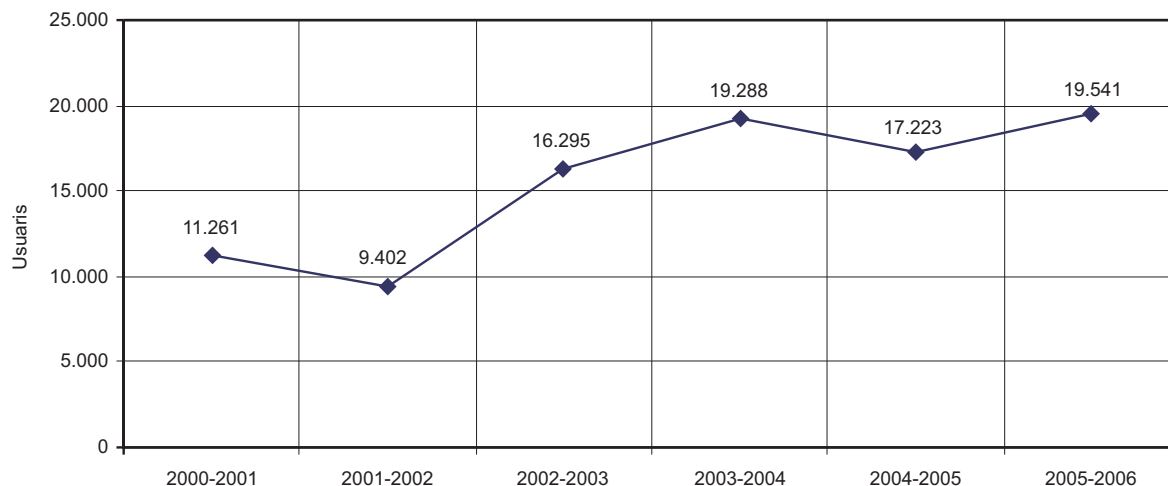

### Servei Municipal d'Educació d'Adults Participació (curs 2005/2006)

Curs	Nre. cursos	Nre. h/total	Mitjana h/curs	Total inscrits	Usuar. admesos	Renúncies-	Usuar. inicials	Baixes	Usuar. finals	Llista d'espera
Cursos de català	83	6440	58.55	2100	1890	261	1629	320	1300	210
Formació permanent	56	4151	72.82	2571	1040	132	908	331	577	1531
Formació bàsica	22	1616	70.26	752	521	2	519	237	282	231
<b>Total</b>	<b>161</b>	<b>12207</b>	<b>64.25</b>	<b>5423</b>	<b>3451</b>	<b>395</b>	<b>3056</b>	<b>888</b>	<b>2159</b>	<b>1972</b>
% 05/06	20,15	31,19	-7,47	16,12	10,29	-47,33	28,46	14,43	34,68	27,97

### Usuaris inscrits i finals (curs 94/95 a 05/06)

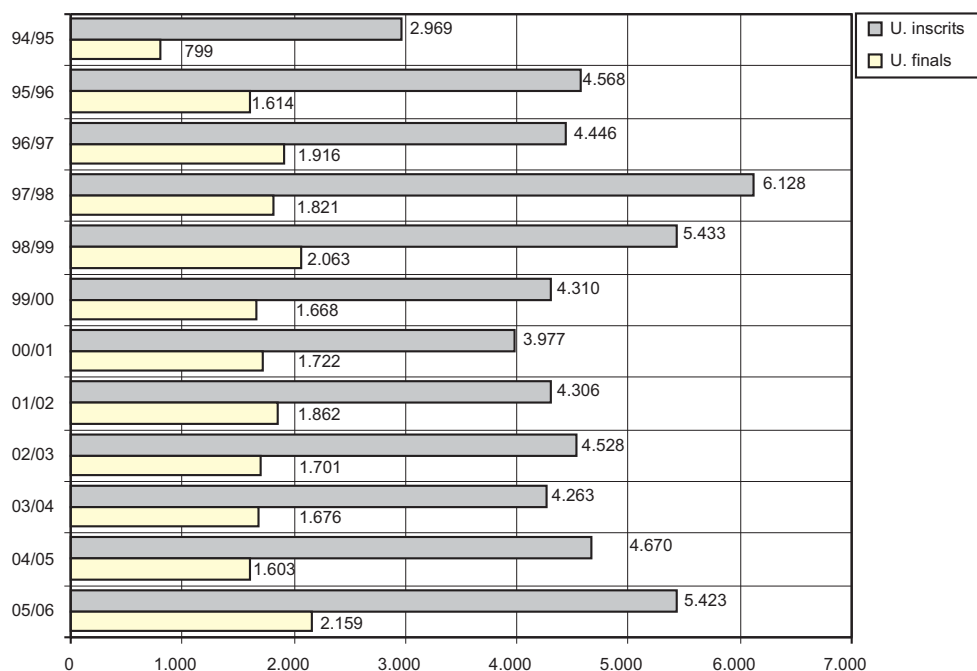



## Desglossament participació 2005/06

<i>Curs</i>	<i>Nbre. grups</i>	<i>Total usuaris</i>	<i>Curs</i>	<i>Nbre. grups</i>	<i>Total usuaris</i>
<b>Formació ocupacional</b>	<b>56</b>	<b>577</b>	<b>Formació català</b>	<b>83</b>	<b>1.300</b>
<b>%05/06</b>	<b>1,81</b>	<b>-5,71</b>	<b>%05/06</b>	<b>40,67</b>	<b>70,38</b>
Accés a la UIB	2	30	Català nivell elemental	20	363
Alemanys bàsic	5	40	Català nivell mitjà	10	140
Alemanys mitjà	5	37	Català nivell superior	3	17
Anglès bàsic	11	112	Català nivell inicial A1	20	321
Anglès mitjà	6	84	Català nivell inicial A2	10	131
Anglès avançat	2	18	Català per a persones estrangeres	8	137
Francès bàsic	2	15	Català semipresencial nivell elemental	5	76
Full de càlcul	1	0	Català semipresencial nivell mitjà	4	84
Ofimàtica bàsica	4	45	Català semipresencial nivell superior	3	31
Iniciació a la informàtica	8	94			
Iniciació a Internet	6	65			
Iniciació disseny de pàgines web	2	16			
Cicle formatiu de grau mitjà	1	10			
Cicle formatiu de grau superior	1	11			
<b>Formació bàsica</b>	<b>22</b>	<b>282</b>			
<b>%05/06</b>	<b>10,00</b>	<b>23,68</b>			
Alfabetització	5	47	<b>Total formació</b>	<b>161</b>	<b>2.159</b>
Neoelectors	3	36	<b>%05/06</b>	<b>20,14</b>	<b>34,68</b>
Espanyol per a estrangers	14	199			

## Relació de cursos per barriada

<b>DISTRICTE CENTRE</b>		<i>Nbre. cursos/ barri</i>	<i>Usuaris finals centre/barri</i>	<i>Inversió (euros)</i>
<i>Barriada/Centre</i>	<i>O/C/B</i>			
<b>Avingudes</b>				
CP Gabriel Alzamora	O-C	9	111	23.602,05
<b>Plaça dels Patins</b>				
CP Eugeni López	C	4	42	8.930,51
<b>Sa Gerreria</b>				
Sa Gerreria	B	2	21	4.465,21
<b>Sant Miquel</b>				
Conselleria d'Educació	O	4	34	7.229,46
<b>Sa Calatrava</b>				
Centre Èxit de sa Calatrava	B	1	10	2.126,31
<b>DISTRICTE PONENT</b>				
<i>Barriada/Centre</i>				
<b>El Terreno</b>				
Parròquia del Terreno	B	1	10	2.126,31
<b>Es Jonquet</b>				
CC Es Jonquet	C	1	7	1.488,42
<b>Son Espanyolet</b>				
CP Son Espanyolet	O-C	4	35	7.442,09
<b>Santa Catalina</b>				
CP Jaume I	O-B-C	19	261	55.496,71
<b>DISTRICTE NORD</b>				
<i>Barriada/Centre</i>				
<b>Bons Aires</b>				
Estudi 6	O-B			
Edifici Sa Riera	C			
Escola Oficial d'Idiomes	C			
IES Joan Alcover	C	54	911	193.706,91
<b>Es Camp Redó</b>				
CP Felip Bauçà	B			
CP Costa i Llobera	C	9	112	23.814,68
<b>Es Secar de la Real</b>				
CP Secar de la Real	B	1	11	2.338,94

**DISTRICTE LLEVANT***Barriada/ Centre***Es Viver**

CC Es Viver	B	1	10	2.126,31
-------------	---	---	----	----------

**Polígon de Llevant**

Patronat de Sant Josep	B	2	15	3.189,47
------------------------	---	---	----	----------

**Son Ferriol**

Biblioteca de Son Ferriol	B	1	10	2.126,31
---------------------------	---	---	----	----------

**Son Gotleu**

CC Son Gotleu	B	3	46	9.781,03
---------------	---	---	----	----------

**Son Malferit**

CEA Son Malferit	O-B-C	40	442	93.982,94
------------------	-------	----	-----	-----------

**Son Riera**

Col·legi Son Riera	B	1	5	1.063,16
--------------------	---	---	---	----------

**Verge de Lluc**

CP Verge de Lluc	C	5	66	14.033,65
------------------	---	---	----	-----------

<b>Total</b>		<b>161</b>	<b>2.159</b>	<b>459.070,50</b>
--------------	--	------------	--------------	-------------------

<b>%05/06</b>		<b>20,15</b>	<b>34,68</b>	<b>-2,15</b>
---------------	--	--------------	--------------	--------------

**Situació laboral sobre usuaris finals**

	<i>Atur</i>	<i>Feina</i>	<i>Estudiant</i>	<i>Pensionista</i>	<i>Mest. casa</i>	<i>Altres</i>	<i>Total</i>
Formació ocupacional	138	274	26	95	42	2	577
Formació bàsica	100	79	21	24	53	5	282
Cursos de català	305	818	77	25	37	38	1.300
<b>Total</b>	<b>543</b>	<b>1.171</b>	<b>124</b>	<b>144</b>	<b>132</b>	<b>45</b>	<b>2.159</b>
<b>% s/ total</b>	<b>25,15</b>	<b>54,24</b>	<b>5,74</b>	<b>6,67</b>	<b>6,11</b>	<b>2,08</b>	<b>100</b>
<b>%05/06:</b>	<b>17,27</b>	<b>49,74</b>	<b>-11,42</b>	<b>14,28</b>	<b>57,14</b>	<b>462,5</b>	<b>34,68</b>

**Lloc de naixement dels usuaris finals**

	<i>Ocupacional</i>	<i>Bàsica</i>	<i>Català</i>	<i>Total</i>	<i>%</i>
Illes Balears	397	120	678	1.195	55,40
Resta de comunitats autònomes	98	27	384	507	23,50
Estrangers	83	135	237	455	21,09
<b>Total</b>	<b>482</b>	<b>282</b>	<b>1.299</b>	<b>2.159</b>	<b>100,00</b>

**Costs generals del Servei**

		<i>% 05/06</i>
Cost del Servei	459.070,50	-2,15
Ocupacional	247.579,50	
Bàsica	141.491,00	
Cursos de català	70.000,00	
Cost extern (material didàctic, cartells, tríptic, premsa)	3.952,98	43,06
<b>Total de costos generals</b>	<b>463.023,48</b>	<b>-1,89</b>

**Costs d'usuaris finals**

<i>Tipus de curs</i>	<i>Nbre. cursos</i>	<i>Total hores</i>	<i>Nbre. usuaris finals</i>	<i>euros/usuari</i>	<i>euros/ usuari/hora</i>
Ocupacional	56	4.141	577	429,08	59,64
Bàsica	22	1.616	282	501,44	87,56
Cursos de català	83	6.440	1.300	53,85	10,87
<b>Total</b>	<b>161</b>	<b>12.207</b>	<b>2.159</b>	<b>212,63</b>	<b>20,28</b>

**Evolució dels costos del servei i comparació de costos sobre usuaris finals (\*)**

<i>Curs</i>	<i>euros/Servei</i>	<i>Usuaris finals</i>	<i>euros/usuari</i>
1993/94	264.445,33 (1)	676	336,22
1994/95	264.445,33	799	294,93
1995/96	333.645,89 (2)	1.614	192,30
1996/97	430.045,80	1.916	181,15
1997/98	546.157,75 (3)	1.909	279,12
1998/99	610.986,90 (3)	2.063	285,17
1999/00	366.617,38 (3)	1.668	269,28
2000/01	427.587,18 (3)	1.722	233,59
2001/02	450.957,27 (3)	1.862	217,74
2002/03	495.104,34 (3)	1.701	267,69

Curs	euros/Servei	Usuaris finals	euros/usuari
2003/04	449.182,99	1.676	264,45
2004/05	471.965,49	1.603	292,70
2005/06	463.023,48	2.159	212,63

(\*) Sense incloure-hi el nombre d'hores per usuari.

- (1) a partir del curs 92/93 els costos de difusió, premsa, cartells, tríptics, material didàctic, despeses menors i subvencions a l'APA no es comptabilitzen dins el cost de servei (contractes).
- (2) A partir del curs 95/96 s'hi incorporen els cursos de català, que incrementen pressuposts i usuaris.
- (3) Inclou pressupost FSE i Govern de les Illes Balears.

### Evolució cursos/usuaris

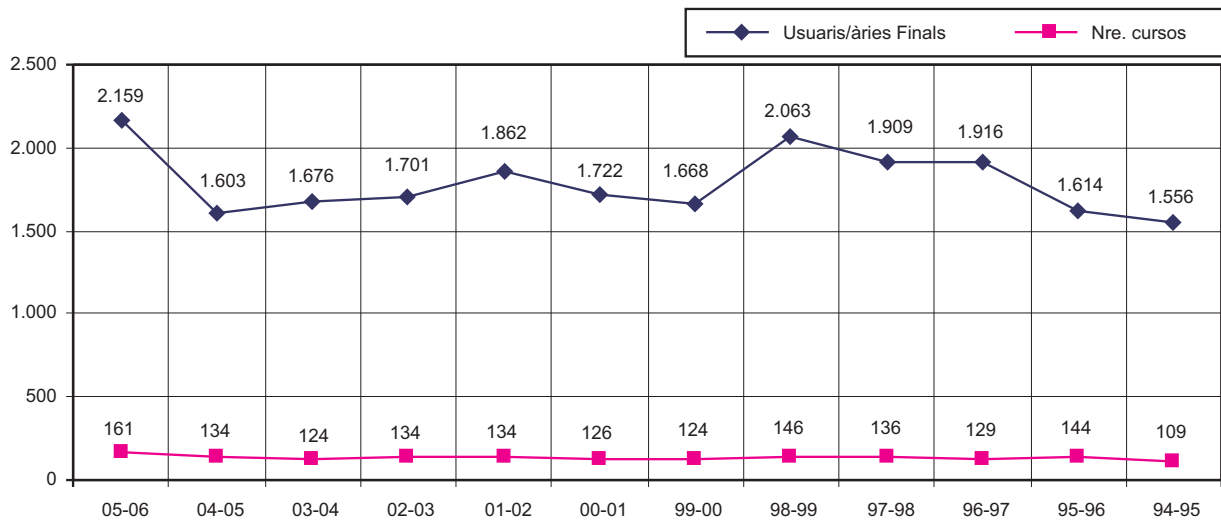

### Evolució del pressupost

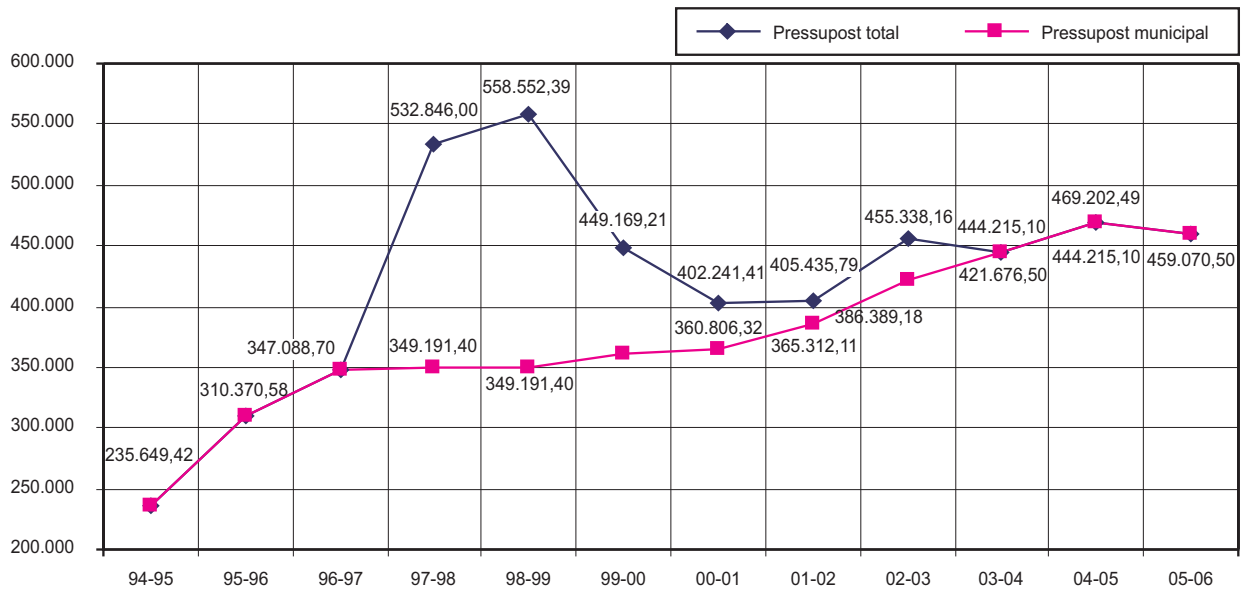

## PATRONAT MUNICIPAL D'ESCOLES D'INFANTS DE PALMA

### Dades generals d'infraestructura i explotació

#### Dades del mes de maig de 2006 com a referència del curs 05/06

	Son Roca	S'Arenal	Santa Catalina	C. Antiga	Santa Creu	Maria Mut i Mandilego	Total	% 05/06
Ocupació	102	109	101	116	72	51	549	7,22
Capacitat de l'escola	106	109	102	118	72	51	558	7,10
Nombre d'aules	9	9	8	10	6	4	46	9,52
Infants NEE	7	7	6	9	4	5	38	5,55

	Son Roca	S'Arenal	Santa Catalina	C. Antiga	Santa Creu	Maria Mut i Mandilego	Total	% 05/06
Quotes de 13 € reduïda	0	2	2	3	5	6	18	-41,9
Quotes de 32 € reduïda	4	6	7	9	8	9	43	-12,2
Quotes de 48 € reduïda	5	6	11	11	9	6	48	45,45
Quotes de 72 €	14	29	31	40	13	6	133	49,4
Quotes de 102 €	24	24	27	42	23	13	153	19,5
Quotes de 151 €	30	20	9	3	3	6	71	-18,3
Quotes de 197 €	5	7	7	1	6	3	29	-46,2
Quotes de 248 €	17	11	1	3	1	1	34	54,5
Quotes de 296 €	1	4	6	4	4	1	20	5,2

Durant l'any 2006 el Consell Rector del PMEI es va reunir en 14 ocasions, 7 d'ordinàries i 7 d'extraordinàries (els dies 17 de febrer, 6 de març, 13 de març, 3 d'abril, 13 de juliol, 7 de setembre i 9 d'octubre).

### Plantilla de personal

Director-gerent	1	Administratiu	3
Mestres	30	Cuïnera	4
Tècnics superiors EI	11	Auxiliar de cuïnera	4
Tècnics superiors EI temps parcial	28	Netejadora	8
Mantenidor	2	Auxiliar d'administració	1
Tècnica en educació infantil	1	Cap d'administració	1
Treballadora social	2	<b>Total</b>	<b>96</b>
		<b>% 05/06: 0,00</b>	

### Servei d'estiu 06 (del 17 de juliol al 31 d'agost)

Enguany es va oferir el servei a les escoles municipals de Son Roca, Santa Catalina i Maria Mut i Mandilego.  
Preu del servei: 141 € la segona quinzena de juliol, 168 € el mes d'agost i 245 € tot el servei.

Escola d'infants	Nbre. d'infants matriculats	Aules
Santa Catalina	67	5
Son Roca	30	3
Maria Mut i Mandilego	48	4
<b>Total</b>	<b>145</b>	<b>12</b>
<b>%06/05</b>	<b>-16,6</b>	<b>-14,2</b>

### Registre municipal i bo escolar de guarderies

El Consell del Patronat aprovà la relació de 31 escoles i guarderies privades inscrites al Registre municipal per al curs 05/06, amb la incorporació d'una nova escola: Asima.

Educació infantil Escola Nova	Escoleta Estrelletes	Escola infantil Fantasia	Escola Gianni Rodari
Escola infantil Ítaca	Guarderia Jardíln	Escoleta La Lluna, la Pruna	Jardí d'infància Las Ardillas
Guarderia Mafalda	Escoleta Món Petit	Escola d'infants Momo	Escola d'infants Nins i Nines
Escoleta Parc de ses Estacions	Guarderia Pinocho	Escola infantil Popeye	Escola infantil Ropit
Escoleta infantil Sa Costureta I	Escoleta infantil Sa Costureta II	Jardí d'infància San Agustín	Sant Pau
Popeye Baby	Jardí d'infància Pureza de Maria	Escola d'infants Son Oliva	Guarderia Topolino
Escola d'infants Avenida	S'Estel, escoleta infantil	Ítaca Nova	Asima
Amiguets	Àngel de la Guarda	Sol i Lluna	

### Sol·licituds del bo escolar

Un cop aprovat el Registre municipal de guarderies i escoles d'infants es va obrir el termini perquè els usuaris de les 31 guarderies i escoles inscrites poguessin sol·licitar l'ajuda econòmica (bo escolar).

Sol·licituds de bo escolar	419
Bons escolars concedits	258

Assignació pressupostària de 2005: 201.779,24 €

Assignació pressupostària de 2006: 207.500,00 €

Percentatge d'augment respecte de les assignacions pressupostàries del curs anterior: 2,8 %

Els bons escolars concedits són per al curs escolar 2005/2006 (de setembre 05 a juny 06).

**Treball social a les escoles d'infants (curs 05/06)**

<i>Procedència de les sol·licituds de quota reduïda</i>	<i>Nbre. de sol·licituds</i>
Centre d'Acollida de la Dona	6
Institut Balear de la Dona	1
Caritas	23
Serveis Socials	52
Centre de salut	0
Servei de menors	3
Patronat (directes)	115
Germans al centre	3
<b>Total</b>	<b>203</b>
<b>%06/05</b>	<b>9,7</b>

<i>Distribució per escoles</i>	<i>Nbre. sol·licituds</i>	<i>Nbre. admesos</i>
Son Roca	17	14
S'Arenal	16	9
Santa Catalina	44	21
Ciutat Antiga	78	28
Santa Creu	12	8
Maria Mut i Mandilego	36	17
<b>Total</b>	<b>203</b>	<b>97</b>
<b>%06/05</b>	<b>9,72</b>	<b>22,78</b>

**Atenció a famílies curs 2005-2006**

	<i>Son Roca</i>	<i>S'Arenal</i>	<i>Santa Catalina</i>	<i>Ciutat Antiga</i>	<i>Santa Creu</i>	<i>Maria Mut i Mandilego</i>
Dificultats socioeducatives	3	6	10	28	2	9
Informació d'accés a recursos	12	12	14	18	11	6
Dificultats economicolaborals	10	14	19	21	24	18
Dificultat d'integració social	4	4	10	13	2	7
<b>Total per escoles</b>	<b>29</b>	<b>36</b>	<b>53</b>	<b>80</b>	<b>39</b>	<b>40</b>

**Sol·licituds de bo escolar**  
**Beques destinades a famílies en situació desfavorable**

Tramitació de sol·licituds de bo escolar per derivacions dels Serveis Socials d'Atenció Primerenca i específics:

<i>Procedència sol·licituds</i>			
CMSS Ajuntament de Palma	70	IBSALUT	1
Caritas	7	Centre Caliu	3
Servei d'Acollida (SADIF)	3	Centre penitenciari	1
Directament oficines	11	<b>Total</b>	<b>96</b>
		<b>%06/05</b>	<b>-8,5</b>

**Reciclatge i pràctiques a les escoles del Patronat****A. Reciclatge**

Durant el curs 05-06 el personal docent i no docent del PMEI acredita el reciclatge fet a nivell individual.

**B. Pràctiques a les escoles del patronat**

<i>Escola</i>	<i>Procedència</i>	<i>Nbre. practicants</i>
Son Roca	Magisteri	3
	Cicle formatiu	3
S'Arenal	Magisteri	8
	Cicle formatiu	3
Santa Catalina	Magisteri	3
	Cicle formatiu	2
Ciutat Antiga	Magisteri	-
	Cicle formatiu	7
Santa Creu	Magisteri	3
	Cicle formatiu	2
<b>Total</b>		<b>34</b>
<b>%06/05:13,33</b>		

## CULTURA

**ACTIVITATS CULTURALS**  
**Premis Ciutat de Palma 2005**  
**Literaris**

<i>Premi</i>	<i>Dotació</i>	<i>Obres presentades</i>	<i>Autor premiat</i>	<i>Obra premiada</i>
Llorenç Villalonga de Novel·la en català	18.000	11	Jordi Cabré i Trias	<i>El virus de la tristesa</i>
Camilo José Cela de Novel·la en castellà	18.000	33	Román Piña Valls	<i>Gólgota</i>
Joan Alcover de Poesia en català	9.000	45	Jordi Llavina Murgadas	<i>La corda del gronxador</i>
Ruben Darío de Poesia en castellà	9.000	111	Francisco Javier Cánaves Orell	<i>El peso de los puentes</i>

**Arts Plàstiques**

Antoni Gelabert d'Arts Plàstiques	12.000		Tamara Arroyo	<i>Caja de música</i>
-----------------------------------	--------	--	---------------	-----------------------

De les 176 obres presentades, se'n seleccionaren 22.

**Activitats d'investigació**

Es concediren dues beques d'investigació, dotades amb 6.000 euros cadascuna:

- A l'Àrea d'Humanitats i Ciències Socials:
  - *Les estrenes cinematogràfiques a Palma durant el franquisme: 1959-1975. Anàlisi històrica i social*, de Xavier Jiménez González.
- A l'Àrea de Ciències de la Natura:
  - *Estudi d'aprofundiment en els processos extensius de depuració d'aigua residual per llacunatge al campus de la Universitat de les Illes Balears*, de Caterina Amengual Morro.

**Altres actuacions**

- Convocatòria dels Premis Ciutat de Palma 2006 en les modalitats de novel·la i poesia en català i castellà i arts plàstiques.
- Convocatòria del concurs per a la concessió de dues beques d'investigació a l'Àrea d'Humanitats i Ciències.
- Pròrroga del Servei de Teatre Infantil i Juvenil per al curs 2006-2007.
- Participació a la XXIV Fira del Llibre, del dia 26 de maig al dia 4 de juny, al passeig del Born.
- Conveni de col·laboració entre l'Ajuntament de Palma i el Bisbat de Mallorca i patrocini de la Biblioteca Diocesana (12.000 euros).
- Conveni de col·laboració entre l'Ajuntament de Palma i el Consell de Mallorca per col·laborar en el manteniment del molí d'en Garleta ubicat al barri des Jonquet, per als anys 2004 a 2007.
- Conveni de col·laboració entre el Ministeri d'Educació, Cultura i Esports, el Govern de les Illes Balears, l'Ajuntament de Palma, la Fundació Banc de Sabadell i la Comunitat de Franciscans de la TOR per la reconstrucció de l'orgue de la basílica del convent de Sant Francesc de Palma.
- Conveni de col·laboració entre l'Ajuntament de Palma i l'Estudi General Lul·lià per instal·lar una biblioteca municipal.
- Conveni de col·laboració entre la Universitat de les Illes Balears i l'Ajuntament per posar en marxa un centre universitari a la Biblioteca Ramon Llull.
- Conveni de col·laboració entre la Fundació Social La Sapiència i l'Ajuntament per activitats i treballs al castell de Bellver i a l'hort ecològic.
- Participació de l'Ajuntament de Palma com a patró fundador de la Fundació Universitat-Estudi General Lul·lià.
- Aportació al Consorci Castell de Sant Carles.
- Conveni de col·laboració amb la Universitat Politècnica de Catalunya per al desenvolupament de la investigació i projecte sobre la coberta tèxtil desmuntable al pati rodó central del castell de Bellver.
- Protocol de col·laboració acadèmic, científic i cultural amb l'Ajuntament i la Universitat de les Illes Balears.
- Adhesió de l'Ajuntament al conveni entre la FEMP i l'entitat pública empresarial REDES, per a la creació del Portal d'Arxius de l'Administració Local.
- Aprovació de l'addenda d'ampliació del Conveni de cooperació per a la digitalització de documents històrics amb la Societat Genealògica d'UTAH.
- Dins el programa de la Festa de l'Estendard, lliurament de la Medalla d'Or de la Ciutat a la Fundació Patronat de Sant Josep. Pregó a càrrec del Sr. Fèlix Pons Irazazábal, expresident del Congrés dels Diputats.

**Publicacions**

- Coedició de *La ciudad medieval de Palma. Las costumbres y la vida privada*, de Maria Barceló Crespí i Guillem Rosselló Bordoy.
- Publicació *Els grafitis de la torre de l'homenatge del castell de Bellver*, d'Elvira González Gonzalo i Margalida Rosselló Pons.
- *La guerra de successió a Mallorca (1700-1715). Una aproximació als protagonistes*, de P. de Montaner, Maria J. Massot i Joana Seguí.
- Col·laboració en l'edició del llibre *Espiritualitat i vida quotidiana al monestir de Santa Clara (Mallorca)* de Joan Carles Sastre.
- Col·laboració en la publicació del llibre *L'església de la Puríssima Concepció de Maria de l'església de la Vileta*.
- Col·laboració en l'edició del llibre *Il·lustració i medicina*, realitzada per la Reial Acadèmia de Medicina de les Illes Balears.
- *Carta de riscs arqueològics de Palma*, original de Maria Llinàs Riera i Francisca Torres Orell.

- Dins la col·lecció de Rúbrica *Proposta de desenvolupament del quadre de classificació per a la documentació municipal*.
- *La xilografia de Mallorca a través de sus colecciones. La imprenta Guasp (1576-1958)*, original de Miquela Forteza Oliver.

### Restauracions

- Còpia estàtua romà de la rambla dels Ducs de Palma de Mallorca, a càrrec d'Artiflex.
- Restauració a càrrec de Juan Alvarado Garrido dels següents quadres: *Verge amb el Nin Jesús*, de Fausto Morell, *Bisbe Jacobo Cànaves*, *fill il·lustre de Mallorca* i *Sor Elionor Ortiz*
- Restauració a càrrec de Concepción Oleza Guasp dels quadres: *Retrat d'Antoni Cifre* i *Retrat de senyora*.

### BANDA MUNICIPAL DE MÚSICA

<i>Tipus d'actuacions</i>	<i>Nre. d'actuacions</i>
Concerts escolars	14
Concerts al Conservatori Superior de Música	12
Concerts d'estiu a la plaça Major	10
Concerts a vorera de mar..	3
Concerts de Nadal	3
Desfilades	15
- Cavalcada dels Reis	
- Cavalcada de Sant Antoni	
- Desfilada Trofeu Ciutat de Palma	
- Desfilada inauguració Fira del Ram	
- Desfilada Diumenge del Ram	
- Processó del Dijous Sant	
- Processó del Divendres Sant	
- Desfilada a la Fira d'Abril	
- Processó del Corpus Christi	
- Desfilada per les Festes del Carme	
- Desfilada de la Beata	
- Desfilada a la Festa de l'Estendard	
- Desfilada a la Policia Local...	
- Desfilada a Son Moix	.
- Desfilada al passeig del Born per la Fira del Llibre	
Concerts extraordinaris (altres llocs)	12
- Concert de la Trobada de Bandes a Ses Voltes	
- Concert a Ses Voltes de la Casa Regional Valenciana	
- Concert al castell de Bellver	
- Concert a l'església de Santa Pageda	
- Concert a la plaça d'Espanya per les Festes de la Mare de Déu de la Salut	
- Concert a l'Auditori per la Trobada de Bandes	
- Concert a la plaça de Cort per Santa Llúcia	
- Concert a la plaça d'Espanya per a la festa de l'Estendard	
- Concert del Corpus Christi	
- 2 concerts al Teatre Municipal Xesc Forteza	
- Concert al castell de Sant Carles	
- Altres actes (assajos extraordinaris)	2
- Assaig d'horabaixa al Conservatori de Música i Dansa de les Illes Balears	
- Assaig d'horabaixa al castell de Bellver	
<b>Total</b>	<b>71</b>
<b>%06/05:2,89</b>	

### ACTIVITATS TEATRALS

#### Al Teatre Municipal

<i>Companyia/Grup</i>	<i>Obra</i>	<i>euros</i>
Ensaïmada Musical	"Jimi Hendrix, su música y su relación con Mallorca"	4.106,40
Ensaïmada Musical	"El estado de salud musical en Mallorca"	3.700,40
I Mostra de Teatre d'Aficionats a Palma		5.400
Hi participaren:	Obra	
Es Rebrot	<i>Una casa d'embulls</i>	
Biaixos i Capgirons	<i>Sa fortuna de mestre Biel Sabater o fira de maig</i>	
Agara	<i>Es teu papà i sa meva mamà</i>	
Vostè Perdoni	<i>Es semental II</i>	
Taller de Teatre Passatemp	<i>Això és lo que hi ha</i>	
Vorammar Teatre	<i>Comissaria especial per a dones</i>	

Teatre Artico	<i>Senyals d'identitat</i>	
Grup de Teatre GESA	<i>Vacances relaxants</i>	
Teatro Attipico	<i>Palomas Intrépidas</i>	
Lacom.unitat	<i>Criatures</i>	
Mai som tots teatre	<i>Clau per a dos</i>	
Imagonem	<i>Petit cabaret</i>	
Calabruix	<i>Res de nou</i>	
Nou Vents	<i>L'últim dia de la creació</i>	
Club Horizonte	<i>Don Ventura veranea</i>	
Teatre de Palmanyola	<i>Entremesos</i>	
Nostra Terra	<i>Jo seré el teu gendre!</i>	
Coverbos	<i>Tu sí? Idò... jo també!</i>	
<b>Total</b>		<b>13.206,80</b>
<b>%06/05:91,39</b>		

### Al Teatre Xesc Forteza

<i>Companyia</i>	<i>Obra</i>	<i>Pressupost</i>
Alcoyanas	<i>Esta noche viene Pedro</i>	7.309,74
Teatre Independent Ciutat	<i>Amics</i>	1.233
Miguel Olmeda Freire	<i>Pisa la raya</i>	11.002
Varela Producciones Multimedia	<i>Con las alas cortadas</i>	12.000
La Dependent	<i>H2O</i>	8.352
Bartolomé Gomila Ensenyat	Concert de Marc Ribot	900
Fona Artist	Concert d'Urge Overkill	1.200,01
Jazz Voyeur	<i>San Francisco Jazz Collective</i>	2.400
Asociación Omnium Educatiu	Antonio García de la Rosa i teatre Sa Boira de l'ONCE	2.500
Dia Internacional de la Dansa		
Hi participaren:		
Mudances	Origami	5.800
Susahee i Paco Vicedo	See the sound hear the movement	500
Ganda Jazz Quartet, Pasodos i Ivan Montaña	Joc	1.740
Ballet de Cambra Illes Balears	Tango, Auba i Concertino	2.200
Au Ments	Voice Void	1.200
La Quercia	Dansa sense palo de lluvia i El cant de Circe	1.176
Diverso Alaria	Apòcrifs	1.000
Companyia Marta Carrasco	Ga-gà	6.380
Antonio Bonet San Cler	Recital Un poema para ti	1.765
Col·lectiu d'Artistes Lírics	Mozart, el geni operístic	3.665
Associació Cultural Xeremiers de Palma	Ballada i Mostra d'Indumentària Tradicional Mallorquina	1.600
Marisol Ramírez Verdejo	Femenino Plural	2.320
Ballet de Cambra de les Illes Balears	El ballet paso a paso	1.600
Grup The Marzipan Man	Concert acústic	803,37
Grup Barahúnda	Una hora en la ventana	4.640
Kevin Ayers	Concert acústic	1.160
<b>Total</b>		<b>84.446,12</b>
<b>%06/05:73,36</b>		

### Altres activitats a espais exteriors

<i>Companyia</i>	<i>Obra</i>	<i>Pressupost</i>
Taula Rodona	<i>Adoració dels Reis</i>	7.139
Programa de Setmana Santa (*)	<i>Via Crucis</i>	8.291

### Cessió de l'espai escènic de Ses Voltes

<i>Grup</i>	<i>Activitat</i>
Xaloc Música	Ballada popular
PSIB-PSOE	Festa d'estiu
CEI ITACA	Festival fi de curs
Unió Mallorquina	Dinar de germanor
Federació de Música i Ball Mallorquí	Ballada popular
Tunes universitàries de districte	I Certamen d'Estudiantines
Perikas Jazz Reunion	Concert de jazz
Associació per a la Música i la Cultura	Primer aniversari
Acústica 2006	Concert
Associació Amic	Concert



ARCA	<i>La fundació de la Palma romana</i>
Associació de lluita antisida	Desfilada de models, actuacions musicals, de dansa i projeccions
<i>Trobada de bandes</i>	
Hi participaren:	
Banda Unió Musical Son Cladera	
Banda de Música S'Almudaina	
Banda de Música Sociedad Musical Instructiva Santa Cecilia de Son Rapinya	
Agrupació Musical del Camp Redó	
Banda Municipal de Música de Palma	
Unió Musical Nostra Terra de Son Ferriol	
<i>Mostra de Música i Ball popular</i>	
Hi participaren:	
S'Estol des Gericó	
Aires Mallorquins	
Es Revetlers	
Aires d'es Pla (Marratxi)	
Escola de Ball de Bunyola	
Festa Republicana	Acte commemoratiu
Casa Aragonesa	Festival de jotes
Zetklänge Ensemble	Joies musicals del renaixement i del barroc primarenc
Associació per a la Música i la Cultura	Festa 1r aniversari
Associació Amic	Festa 1r aniversari
Taller de risoterapia	Los risitas al teatro
Casa Regional Valenciana	Festa patronal
Congrés d'Infermeria	Acte protocol·lari
<i>Acústica 2006</i>	
Hi participaren:	
Sterlin	
Los Valendas	
L.A. & Dirty Diamond	
Petit Post	
Cool Daddies	
Freakin' Las Vegas	
Partit Popular	Festa
ASISA	Acte protocol·lari
Acadèmia Helwa Dansa del Ventre	Mostra 3r aniversari
Nins sahrauis	Festa de benvinguda
Federació Balear de Petanca	Acte protocol·lari
Art Jove	Entrega de premis
Associació uruguaiana	Festa popular
TUI	Dinar tradicional
Vetllada d'astronomia multimèdia	Conferència
Associació Oncològica ADAMO	Acte protocol·lari
Ball de bot de Nadal: Abeniara i Tralai	Ballada

### Cessió del Teatre Municipal Xesc Forteza

<i>Companyia/grup</i>	<i>Activitat</i>
Associació Música i Joves	<i>La Flauta Màgica</i>
Fum Teatre	<i>L'estrany, estrany cas de Theo Winterbottom</i>
M. Monserrat Estarellas Garau	Actuació alumnat escolar
Joan Issac	Concert Festival Alternatilla
The Rocking Shadows	Concert
Grup Elliott Brood	Concert
Ballet de Cambra de les Illes Balears	<i>Tango, Auba i Concertino</i>
Au Ments	<i>Tales of the body.</i>
Música Mallorca Internationale Herbst Konzerte	Concerts Internacionals de Tardor
la Coordinador d'ONG de Cooperació al Desenvolupament	
de les Illes Balears	<i>Pobresa Zero</i>
ONCE Illes Balears	<i>6 personajes en busca de autor</i>
Foracorda	Alex Huber. Conferència
Stereo Records Mallorca	Concert del cantant L.A.
Escola de Música Mètode Ireneu Segarra	<i>La bruixa Safrà</i>
Ballet Jove Mallorca	<i>Fàbules</i>
David Aledo Terrasa	Concert de David Aledo
Associació Música i Joves	Wonderbrass

Associació Cultural Nou Romancer	Concert del grup Nou Romancer
CEIP Son Serra	Concert de Nadal
IB3 Ràdio de les Illes Balears	Concert de Nadal
Grup Los Valendas	Concert
Casa Regional de Buenos Aires i la seva província	Grup de tango El Escolaso

### **Cessió del Teatre Municipal Passeig Mallorca**

<i>Companyia/grup</i>	<i>Activitat</i>
Mariantònia Oliver	Rass
Teatre de la Sargantana	<i>La fabulosa ciència del Doctor Albert Grimm</i>
Molt soroll per res	<i>Entremeses de Miguel de Cervantes</i>
Fundació Pública del Teatre Mpal. de Manacor	<i>L'Odissea</i>
Produccions de Ferro	<i>Calidoscopi</i>
Res de Res & En Blanc	<i>Bali</i>
Til Teatre Elàstic Nou	<i>Cupido's Restaurant</i>
Mariantònia Oliver	<i>Na Llauneta Recicla</i>
Espectacles de Ferro	<i>Memòries d'un reclam</i>
Espectacles de Ferro	<i>Ai de tu si t'enamores</i>
PSM-Entesa Nacionalista	Presentació llibre commemoratiu dels 30 anys de la seva fundació
Obra Cultural Balear	Taula rodona desè aniversari

### **ACTIVITATS MUSICALS, D'ESPLAI I DE CINEMA** **Festes de Sant Sebastià**

Castell de Bellver: Trofeu Tir de Fona.

Teatre Xesc Forteza: actuació dels alumnes de l'IES Guillem Sureda i Blanes Imaginar Einstein.

Lliurament dels Premis Ciutat de Palma 2005. Hi participaren: concert dels solistes de l'Orquestra Barroca de Mallorca, Maria de la Pau Janer Manila, Miquel Àngel Pericas i Assumpció Planas i Guasp.

#### **Música Antiga**

(23 de març i del 6 al 27 de maig)

Hi participaren: Orquestra Barroca de Mallorca, Robert Barto, Agrupació Coral de Càmera de Pamplona, Collegium Vocale i Rosa Zaragoza.

**Pressupost total: 26.460.**

**%06/05: 15,47**

#### **Estiu 2006**

(de l'1 de juliol al 2 de setembre)

<b>Castell de Bellver:</b>	
	Marina Rossell
	Orquestra Simfònica de Balears
	Brad Mehldau Trio
	<i>Doña Francisquita</i>
	Steve Hogarth
	Banda Municipal de Palma
	Chris & Carla (The Walkabouts). Hobotalk
	Serenates d'Estiu :50è aniversari de Joventuts Musicals de Palma
	Joan Martorell
	Diego el Cigala
	Perikas Jazz Reunion-Mini Big Ban
	<i>Otello</i>
	Cap Pela

**Pressupost total:17.750**

**%06/05: -79,37**

#### **Nadal (desembre 2006)**

Xaloc Música, Associació per a la Restauració dels centres antics: *I tu, qui ets Palma?*, Fundació Santuari de Lluc: *Les matines de Nadal a Mallorca.*

### **Subvencions per a activitats musicals, teatrals, socioculturals i d'altres**

<i>Entitat subvencionada</i>	<i>euros</i>
ALINMU	45.000
H.H. Clarisas Capuchinas	1.000
Rafel Ferragut Bonafà	30.000

Associació d'Amics de Tilloli	3.000
ARCA	1.800
Artifex Cultural	12.000
Art Palma Contemporani	3.200
Fundació La Sapiència	30.000
Col·lectiu Fotogràfic	1.000
Rotaract Club	3.000
Ensamada Musical SL	6.000
Iguana Teatre Coop. SL	16.000
Fundació ACA	16.000
Estudi Zero Teatre	2.000
Associació per a la Promoció Festival de Cinema	9.000
FESYCO	3.000
Assistència Palmesana	6.000
Fundació Teatre del Mar (aportació i col·laboració)	36.000
<b>Total</b>	<b>224.000</b>
<b>%06/05:-33,19</b>	

**FUNDACIÓ PÚBLICA DE LES BALEARS PER A LA MÚSICA**  
**Actuacions de l'Orquestra Simfònica de les Balears Ciutat de Palma**  
**Plantilla**

(a 31 de desembre de 2006)

Primers violins	13	Trombons	3
Segons violins	14	Tuba	1
Violes	8	Timbals	1
Violoncels	8	Percussió	2
Contrabaixos	6	Arpa	1
Flautes	3	Fagots	3
Oboès	3	Secretari tècnic	1
Clarinetes	3	Atriler	1
Trompes	5	Arxiver	1
Trompetes	3	<b>Total</b>	<b>80</b>
<b>%06/05: 6,66</b>			

**Col·laboracions amb l'Orquestra**

Directors: 25

Solistes convidats instrumentals: 31

Arpa 1; clarinet 3; fagot 1; flauta 2; oboè 1; piano 14; trompa 1; trompeta 1; viola 1; violí 4; violoncel 2.

Solistes convidats vocals: 86.

Sopranos 21; mezzosopranos 14; contralts 3; tenors 20; barítors 13; baixos 15.

Cors convidats: 12.

Narradors: 5,

Actors: 2.

**Actuacions**

<i>Actuacions públiques</i>		<i>Obres</i>		<i>Intèrprets</i>	
Concerts de temporada	18	Obres interpretades	145	Directors titulars	-
Òperes i concerts lírics	13	Nre. d'interpretacions	234	Directors convidats	-
Audicions escolars	12	Estrenes	6	Solistes convidats	-
Altres concerts	67	Edicions	1	Cors convidats	-
Primers violins	-	Trombons	-		
Segons violins	-	Tuba	-		
Violes	-	Timbals	-		
Violoncels	-	Percussió	-		
Contrabaixos	-	Arpa	-		
Flautes	-	Fagots	-		
Oboès	-	Secretari tècnic	-		
Clarinetes	-	Regidor	-		
Trompes	-	Documentació musical	-		
Trompetes	-	<b>Total</b>	<b>-</b>		

## Compositors i obres interpretades

<i>Compositor</i>	<i>Obres</i>
Arban, J. B.	<i>Carnaval de Venècia</i>
Artigues, B.	<i>Makyo</i>
Beethoven, L. v.	<i>Concert per a piano núm. 3</i>
Beethoven, L. v.	<i>Concert per a piano núm. 5, "Emperador"</i>
Beethoven, L. v.	<i>Fantasia per a piano, cor i orquestra, "Coral"</i>
Beethoven, L. v.	<i>Simfonia núm. 2</i>
Beethoven, L. v.	<i>Simfonia núm. 3</i>
Beethoven, L. v.	<i>Simfonia núm. 5 (3)</i>
Beethoven, L. v.	<i>Simfonia núm. 6, "Pastoral"</i>
Beethoven, L. v.	<i>Simfonia núm. 6, "Pastoral" (3r, 4t i 5è moviments)</i>
Beethoven, L. v.	<i>Simfonia núm. 7</i>
Bernstein, L.	<i>Prelude, Fugue and Riffs</i>
Bernstein, L.	<i>Tres meditacions</i>
Bernstein, L.	<i>West Side Story: Danses simfòniques (2)</i>
Bizet, G.	<i>Carmen (Havana)</i>
Bizet, G.	<i>Els pescadors de perles (versió de concert)</i>
Bizet, G.	<i>L'Arlésienne, suite núm. 2</i>
Bretón, T.	<i>La Verbena de la Paloma (preludi)</i>
Britten, B.	<i>Les Illuminations</i>
Brotons, S.	<i>Percepcions percütides</i>
Bruch, M.	<i>Concert per a clarinet (transcripció per a violí), viola i orquestra</i>
Bruckner, A.	<i>Simfonia núm. 7</i>
Chabrier, E.	<i>España</i>
Chaplin, Ch.	<i>The Reel Chaplin: Una aventura simfònica</i>
Chueca, F.	<i>El bateo (preludi)</i>
Chueca, J.	<i>La Gran Vía (tango de la Menegilda)</i>
Copland, A.	<i>Simfonia núm. 3</i>
Corigliano, J.	<i>Concert per a clarinet</i>
Debussy, C.	<i>Prélude à l'après-midi d'un faune</i>
Delibes, L.	<i>Coppelia</i>
Delius, F.	<i>The Walk to the Paradise Garden</i>
Devienne, F.	<i>Concert per a 2 clarinets (1r mov.) (10)</i>
Diversos	<i>Selecció de música de pel·lícules</i>
Diversos	<i>Ragtime</i>
Dvorák, A.	<i>Simfonia núm. 9 "del Nou Món" (2)</i>
Dvorák, A.	<i>Simfonia núm. 8</i>
Elgar, E.	<i>Marxes de pompa i circumstància: núm. 1, 4 i 5</i>
Elgar, E.	<i>Marxes de pompa i circumstància: núm. 1</i>
Elgar, E.	<i>Variacions Enigma</i>
Falla-Halffter	<i>Siete canciones populares españolas</i>
Fernández, C.	<i>Sumigado (estrena)</i>
García Abril, A.	<i>Juventus</i>
Giménez, G.	<i>La tempranica (zapateado)</i>
Giordano, U.	<i>Andrea Chénier (3)</i>
Giordano, U.	<i>Andrea Chénier, "Se ancor di me vi sovvenite non sol!" (Francesca Patanè i Joan Pons)</i>
Giordano, U.	<i>Andrea Chénier, "Nemico della patria" (Joan Pons)</i>
Giordano, U.	<i>Andrea Chénier, "La mamma morta" (Francesca Patanè)</i>
Granados, E.	<i>Goyescas (intermedi) (2)</i>
Grieg, E.	<i>Concert per a piano</i>
Haydn, J.	<i>Concert per a violoncel en do major (1r moviment) (10)</i>
Haydn, J.	<i>Missa Sancti Nicolai</i>
Haydn, M.	<i>Rèquiem</i>
Hummel, J. N.	<i>Concert per a trompeta en mi major</i>
Joubert, J. C.	<i>Pastorale (2)</i>
Julià, B.	<i>La Divina Comèdia (estrena)</i>
Lehar, F.	<i>La viuda alegre (vals)</i>
Leoncavallo, R.	<i>I Pagliacci, pròleg (Joan Pons)</i>
Liszt, F.	<i>Els preludis, poema simfònic núm. 3 (2)</i>
Liszt, F.	<i>Concert per a piano núm. 1 (2)</i>
Lutoslawski, W.	<i>Concert per a violoncel</i>
Mahler, G.	<i>El cant de la terra (Das Lied von der Erde)</i>
Mahler, G.	<i>Simfonia núm. 2, "Resurrecció"</i>
Marquès, P. M.	<i>Oceànica (estrena)</i>

Martorell, A.	<i>Canticum Paschale in Rondó</i> (psalm 117)
Martorell, A.	<i>L'Enze</i> , evocació simfònica (estrena)
Martorell, J.	<i>Mallorca, un viatge a l'interior</i> (estrena)
Mas Porcel, J.	<i>Suite Sintònies</i> , de l'òpera <i>El castell d'iràs i no tornaràs</i> (2)
Mascagni, P.	<i>Cavallaria rusticana</i> , "Voi lo sapete, o mamma" (Francesca Patanè)
Mascagni, P.	<i>Cavallaria rusticana</i> (intermedi)
Mendelssohn, F.	<i>Simfonia núm. 1</i> (2)
Mendelssohn, F.	<i>Concert per a violí en mi menor</i> (3)
Mendelssohn, F.	<i>Simfonia núm. 5</i> (2n i 3r moviments) (2)
Morricone, E.	Tres films de Sergio Leone: <i>Fins que li va arribar l'hora</i> , <i>Per un grapat de dòlars i el bo</i> , <i>el lleig i el dolent</i>
Mozart, W. A.	<i>Concert per a clarinet</i> , K. 622
Mozart, W. A.	<i>Concert per a fagot</i> , K. 191 (2)
Mozart, W. A.	<i>Concert per a fagot</i> (1r moviment) (10)
Mozart, W. A.	<i>Concert per a flauta i arpa</i> , K. 299 (297b)
Mozart, W. A.	<i>Concert per a flauta núm. 1</i> , K. 313 (2)
Mozart, W. A.	<i>Concert per a oboè</i> , K. 314
Mozart, W. A.	<i>Concert per a piano núm. 9</i> , "Jenuehomme"
Mozart, W. A.	<i>Concert per a piano núm. 27</i> , K. 595
Mozart, W. A.	<i>Concert per a trompa núm. 4</i> , K. 495
Mozart, W. A.	<i>Concert per a trompa núm. 4</i> (3r moviment) (10)
Mozart, W. A.	<i>Concert per a violí núm. 3</i> , K. 201
Mozart, W. A.	<i>Concert per a violí núm. 5</i> (1r mov. (10)
Mozart, W. A.	<i>Don Giovanni</i> (obertura) (3)
Mozart, W. A.	<i>El rapte al serrall</i>
Mozart, W. A.	<i>Exultate, jubilate</i> , K. 165
Mozart, W. A.	<i>La clemenza di Tito</i> (versió concert)
Mozart, W. A.	<i>La flauta màgica</i> (obertura) (2)
Mozart, W. A.	<i>Les noces de Fígaro</i> (obertura) (2)
Mozart, W. A.	<i>Missa de la Coronació</i> , K. 317 (2)
Mozart, W. A.	<i>Rèquiem</i> (5)
Mozart, W. A.	<i>Simfonia concertant per a instruments de vent</i> , K. 297b
Mozart, W. A.	<i>Simfonia núm. 29</i> , K. 201 (2)
Mozart, W. A.	<i>Simfonia núm. 38</i> , K. 504 "Praga" (2)
Offenbach, J.	<i>Can-Can</i>
Olives, T.	<i>Simfonia Balear</i> (estrena) (2)
Ponchielli, A.	<i>La Gioconda</i> , suïcidi (Francesca Patanè)
Prohens, J.	<i>Creació acústica</i>
Prokofiev, S.	<i>Pere i el llop</i>
Puccini, G.	<i>Il tabarro</i> , "Nulla silenzio" (Joan Pons)
Puccini, G.	<i>Missa de Glòria</i>
Puccini, G.	<i>Tosca</i>
Roig Francolí, M. A.	<i>Dona eis requiem</i> (estrena) (2)
Rossini, G.	<i>La Cenerentola</i> (3)
Rossini, G.	<i>La scala di Seta</i> (obertura) (2)
Saint-Saëns, C.	<i>El carnaval dels animals</i>
Samper, B.	<i>Ritual de pagesia</i>
Schumann, R.	<i>Concert per a piano</i>
Schumann, R.	<i>Manfred</i> (obertura)
Schumann, R.	<i>Simfonia núm. 2</i>
Serrano, J.	<i>Alma de Dios</i> (escena, ball i farruca)
Shostakovich, D.	<i>Concert per a violoncel núm. 1</i>
Shostakovich, D.	<i>Simfonia núm. 5</i>
Smetana, B.	<i>La núvia venuda</i> (obertura) (2)
Sorozábal, P.	<i>La taberera del puerto</i> (2)
Strauss J. (pare)	<i>Marxa Radetsky</i>
Strauss J. (fill)	<i>Al bell Danubi blau</i> (vals)
Strauss J. (fill)	<i>Anna Polka</i>
Strauss J. (fill)	<i>El ratpenat</i> (obertura) (3)
Strauss J. (fill)	<i>Vergnügungszug Polka</i>
Strauss J. (fill)	<i>Roses del sud</i> (vals)
Strauss J. (pare)	<i>Tritsch-Tratsch Polka</i>
Strauss, R.	<i>Les divertides aventures de Till Eulenpiegel</i>
Strauss, R.	<i>Mort i transfiguració</i>
Stravinsky, I.	<i>L'ocell de foc</i> , suite núm. 2 (versió 1919)
Suppé, F.v.	<i>Cavallaria lleugera</i> (obertura)

Torrancell, A.	<i>Rapsòdia romanesa per a piano i orquestra</i>
Torrancell, A.	<i>Concert per a piano</i>
Torrancell, A.	<i>Pollença</i>
Txaikovski, P. I.	<i>Concert per a piano núm. 1 (3)</i>
Txaikovski, P. I.	<i>Concert per a violí</i>
Txaikovski, P. I.	<i>El trencanous (selecció)</i>
Txaikovski, P. I.	<i>El trencanous (Trepak)</i>
Txaikovski, P. I.	<i>El trencanous (Vals de les flors)</i>
Vaughan Williams, R.	<i>Romança per a violí</i>
Vaughan Williams, R.	<i>The Lark Ascending</i>
Verdi, G.	<i>Il Trovatore, "Qual voce!... come!... tu, donna" (Francesca Patanè i Joan Pons)</i>
Verdi, G.	<i>La forza del destino (obertura)</i>
Verdi, G.	<i>Macbeth, ària i cabaletta de Lady Macbeth (Francesca Patanè)</i>
Verdi, G.	<i>Macbeth, "Sappia la sposa mia" (Francesca Patanè i Joan Pons)</i>
Verdi, G.	<i>Nabucco, "Donna chi sei" (Francesca Patanè i Joan Pons)</i>
Verdi, G.	<i>Otello, "Credo" (Joan Pons)</i>
Vives/Martorell	<i>La Balanguera</i>
Wagner, R.	<i>Parsifal (L'encant del Divendres Sant) (2)</i>
Wagner, R.	<i>Parsifal (preludi de l'acte I) (2)</i>
Yan Jun, Hua	<i>The Moon Reflected on the Erquan Fountain</i>

## ARTS PLÀSTIQUES

### CENTRE D'EXPOSICIONS I DOCUMENTACIÓ D'ART CONTEMPORANI. CASAL SOLLERIC

#### Exposicions realitzades al Casal Sollerí

##### Planta baixa

##### Exposicions

- "Paradís, caos i mort. Juan Segura. Obres 1985-2005" (planta baixa i entresòl). Del 25 de novembre de 2005 al 15 gener de 2006. Retrospectiva de l'obra pictòrica de Juan Segura.
- "Premi Ciutat de Palma Antoni Gelabert d'Arts Plàstiques 2005. Obres seleccionades" (planta baixa i entresòl). Del 3 de febrer al 9 d'abril. Enguany el número de participants ha estat de 176, dels qual s'han seleccionat les 22 obres finalistes, integrants de la mostra. L'obra guanyadora de la darrera convocatòria ha estat *Caja de Música*, de Tamara Arroyo (2003; DVD).
- "Ana Juan: cor i foscor" (planta baixa i entresòl). Del 21 abril a l'18 de juny. Mostra d'una sèrie d'il·lustracions, serigrafies i escultures de la coneguda il·lustradora espanyola realitzades els darrers anys.
- "Elliott Erwitt: retrospectiva". Del 30 de juny al 10 de setembre. Exposició retrospectiva de l'obra fotogràfica d'Elliott Erwitt (París, 1928).
- "Com ser Gallardo. Historietes i il·lustracions 1976-2006". Del 21 de setembre al 12 de novembre. Miguel Ángel Gallardo (Lleida, 1955) va ser un dels creadors de Makoki, personatge que acabaria convertint-se en el més popular i emblemàtic de l'*underground* espanyol dels 80. Membre fundador de la revista *El Víbora*, es va convertir en un dels màxims exponents de la tendència anomenada "línia xunga", en contraposició amb la "línia clara" de la revista *Cairo*.
- "Mark Heine. Retrospectiva". Del 23 novembre al 14 de gener 2007. Nascut a Leipzig (Alemanya) el 1919, Marc Heine va començar a dur una vida de refugiat -en companyia de sa mare, Elisabeth, i del seu germà, Hans Gerald- a causa de l'apogeu del nazisme, al voltant dels quinze anys, la qual cosa el portà a Ginebra, a diverses localitats de França i, finalment, a Nova York, on s'establí. A mitjan cinquanta decidí establir-se definitivament a Deià (Mallorca). A principis del vuitanta, a causa de la seva forma d'entendre l'art va decidir no mostrar més la seva obra en públic, encara que en cap moment ha deixat de pintar. La present exposició retrospectiva constituï la primera revisió institucional que es fa a la trajectòria creativa de qui pot ser considerat un dels introductors de la pintura abstracta a la nostra illa.

##### Altres activitats

- Presentació de l'oli novell del Consell Regulador de la Denominació d'Origen de Mallorca (planta baixa i pati). 31 de gener, de les 10 a les 12 h.
- Lliurament del V Premi D'arts Plàstiques "Xam Rotary Club Palma Ramon Llull". 15 de març, a les 20 h. Premis instituïts l'any 2002, primer aniversari de la mort de Xam, per perpetuar la memòria de l'artista.
- 8è Festival internacional de Teatre de Teresetes de Mallorca: *El Petit Príncep*, per la companyia Toni Rubio (Mallorca). 18 de maig a les 19.30 h.
- 8è Festival Internacional de Teatre de Teresetes de Mallorca: *Libros libres como labios*, per la companyia Federico Martín (Castella-Lleó). 20 de maig a les 20.30 h.
- Roda de premsa per presentar la Nit de l'Art, amb l'assistència dels artistes i dels comissaris de les exposicions que s'inauguraven l'endemà: Alicia Llabrés, Gallardo i Bernadí Roig. 20 de setembre a les 11.30 h.
- Roda de premsa per presentar el I Cicle de Concerts de Música de Cambra "Dissabtes musicals al Casal Sollerí". 31 d'octubre a les 12.30 h.
- I Cicle de Concerts de Música de Cambra "Dissabtes musicals al Casal Sollerí". Concert núm. 1: solo del *Quartet núm. 3 de Hoffmeister, Quartet en re major de Sperger* i *Quartet amb flauta, KV 285b*, de Brevl. 4 de novembre a les 20.15 h.
- Roda de premsa per presentar l'exposició "Alcover 1995 - 2006". 8 de novembre a les 12.15 h.
- I Cicle de Concerts de Música de Cambra "Dissabtes musicals al Casal Sollerí". Concert núm. 2: *Serenata en sol major*, op. 141a de Reger, i *Trio*, op. 19 de Jenmintz. 11 de novembre a les 20.15 h.
- I Cicle de Concerts de Música de Cambra "Dissabtes musicals al Casal Sollerí". Concert núm. 3: *Quartet de corda núm. 7*, op. 108, de Xostacóvitx; *Trauermusik* de Hindemith, i *Quartet de corda núm. 8*, op. 110 de Xostacóvitx. 18 de novembre a les 20.15 h.
- Rodatge d'un curtmetratge titulat *Annie* a càrrec de Miquel Serra. Del 13 al 20 de novembre.

- Presentació del llibre *La mano y la mirada 2005: El año artístico en Palma*, de Juan Luis Calbarro. 21 de novembre a les 20 h.
- Roda de premsa per presentar les exposicions "Mark Heine. Retrospectiva", "Antoni Mas. Obres 1983-2006" i "Juan Luis Moraza. Faltas". 22 de novembre a les 12 h.
- I Cicle de Concerts de Música de Cambra "Dissabtes musicals al Casal Solleric". Concert núm. 4: *El reflejo de un soplo* d'Esteban-Sáiz, *Sunflowers* de Sollberger, *Promenade sur un corps* de De Pablo, *Inventions*, op. 74, de Readen, *Diafane* de Bedford i *Eclipse* de Destresangle. 25 de novembre a les 20.15 h.
- Presentació-audició del CD de música tradicional mallorquina *Sons de les Illes Balears*, coordinat per Carles Ponseti i Miquel Àngel Aguiló, a favor de l'Associació d'Amics de Tilloli (Índia). 12 de desembre a les 12 h.
- Presentació del llibre *Santiago Ramón y Cajal. Cien años después*, patrocinat per la CAM, amb coedició del Servei de Publicacions i Intercanvi Científic de la UIB. 14 de desembre a les 20 h.
- Presentació del llibre *Ridiculum vitae (La Sonrisa Médica)*, patrocinat per la CAM, amb coedició del Servei de Publicacions i Intercanvi Científic de la UIB. 15 de desembre a les 20 h.

### Planta entresòl

#### Exposicions realitzades

- "Paradís, Caos i Mort. Juan Segura. Obres 1985-2005" (planta baixa i entresòl). Del 25 novembre de 2005 al 15 gener de 2006.
- "Premi Ciutat de Palma Antoni Gelabert d'Arts Plàstiques 2005. Obres seleccionades" (planta baixa i entresòl). Del 3 de febrer al 9 d'abril.
- "Ana Juan: cor i foscor" (planta Baixa i entresòl). Del 21 abril a l'18 de juny.
- "Elliott Erwitt: retrospectiva" (planta Baixa i entresòl). Del 30 de juny al 10 de setembre.
- "Alicia Lladrés. Obres 1990-2006". Del 21 de setembre al 12 de novembre.
- "Antoni Mas. Obres 1983-2006". Del 23 novembre al 14 de gener de 2007.

#### Altres activitats

- Presentació del programa educatiu per al curs escolar 2006-2007 de Dinàmica Educativa de l'Ajuntament de Palma. 18 de setembre a les 12 h.

### Planta noble

#### Exposicions realitzades

- "Fotografia i turisme a les Balears. Josep Planas i Montanyà". De l'1 de desembre de 2005 al 22 de gener de 2006. L'exposició reunia la tasca professional i creativa del fotògraf Josep Planas i Montanyà des dels seus inicis professionals a Palma, l'octubre de 1947, fins avui, amb especial incidència en la producció de les dècades de 1950 i 1960.
- "John Martin (1789-1854): La oscuridad visible. Estampas y dibujos de la colección Campbell". Del 24 de gener al 2 d'abril. Exposició de gravats de John Martin (Haydon Bridge, Northumberland, 1789 - Douglas, illa de Man, 1854).
- Alceu Ribeiro: "Antològica". Del 21 d'abril al 4 juny. La retrospectiva més completa realitzada al nostre país d'aquest important artista, integrada per obres de la dècada dels quaranta fins als treballs de factura més recent. L'any 1974 s'instal·là definitivament a Mallorca. Ha realitzat exposicions individuals i col·lectives a Montevideo, Palma, Barcelona, Washington, Madrid, Frankfurt, París, São Paulo, etc. La seva obra figura al Museu Nacional de Belles Arts i al Museu Municipal Juan Manuel Blanes de Montevideo, al Museu d'Art Contemporani (Madrid), al Museu de Sant Petersburg, al Museu CEA de Medellín (Colòmbia), al Museu Municipal de São Paulo (Brasil) i als fons d'art del Govern de les Illes Balears, de l'Ajuntament de Palma i del Consell de Mallorca.
- "Ramon Canet". Del 15 de juny al 24 de setembre. Selecció de les obres més representatives d'aquest pintor.
- "Alcover. 1995-2006". Del 9 de novembre al 25 de febrer de 2007. Com un "laberint de curs trencat", l'exposició va permetre observar la coherència interna de l'obra d'Alcover des de les sèries del plom fins a les més recents de formigó, escaiola i estany.

### Espai Quatre

#### Exposicions realitzades

Programació expositiva duita a terme a l'espai ubicat al soterrani del Casal Solleric que formava part dels seus antics aljubs, recuperat després de la seva remodelació i del qual se n'ha preservat la forma primitiva per ser utilitzat com a espai per mostrar les propostes més innovadores, pensades per a aquest mateix espai, d'alguns dels artistes nacionals i internacionals, l'obra dels quals són una mostra de l'art més actual.

- Javier Velasco: "MX'05". Del 25 de novembre al 15 de gener de 2006. Javier Velasco (La Línea de la Concepción, Cadis, 1963) és un artista multidisciplinar que utilitza des del vídeo, la fotografia i la instal·lació fins a la pintura.
- Isaac Montoya: "Emisiones peligrosas". Del 3 febrer al 16 d'abril. Exposició estructurada en dues parts: la primera constava de diverses fotografies de gran format de la sèrie *Basado en hechos reale*; la segona, estava formada per dues caixes de llum també de gran format i de doble lectura. D'una banda, la primera mirada contemplava una imatge *codificada*, com les emeses als canals de televisió de pagament. A través d'aquelles imatges creïem entreveure les terribles escenes que es varen difondre sobre la guerra d'Irak. Una segona mirada, més atenta, a través de la lent d'un visor col·locat davant aquestes ens informava que la realitat que creïem reconèixer no era del tot com esperàvem: se'ns apareixia una altra realitat -amb la mateixa escenografia, això sí, però completament distinta-, que feia reflexionar l'espectador sobre la impossibilitat d'arribar a la veritat, l'objectivitat de la informació, així com l'enfocament imparcial de la notícia.
- Beth Moysés: "Cómo cambiar el amor". Del 21 d'abril al 18 de juny. Amb aquesta exposició l'Espai Quatre va ser ocupat per un repertori de vídeos, objectes i fotografies, abocats a l'orquestració de dissenys i sentiments polifònics. A les parets, convertides en pells vives, poroses i polsants, es gravaven en vermell, damunt trossos de teixits blancs, frases amb declaracions de 300 dones brasileres i espanyoles, riques i pobres, joves i ancianes, que constituïen peticions, alleujaments, afectes i dolors; reals exvots literaris que clamen veritat, llibertat, alegria, respecte, comprensió, fidelitat, comunicació, amistat, complicitat, carícies, de vegades tristes testimonis, plens d'esperança per la redempció. L'espai bidimensional de brodats, a més, emmarcava els vídeos *Front i Vers*, que prenién de l'artifici la força bruta de les denúncies de malalties i emergències de cures per a les relacions amoroses. Hospitalaris, precisos i plens de rareses, els dos vídeos dialogaven, construint un equilibri inestable i instigant. En el seu conjunt, teixits brodats, vídeos, i la maleta *Creu blanca*, que no es podia obrir per risc a rompre'n les regnes, integraven una espècie de temple per rescatar i curar el desamor.
- Martín & Sicilia: "El combate". Del 30 de juny al 10 de setembre. Instal·lació on convergien la tradició de la pintura amb les noves formes de comunicació visual presents als espais de socialització contemporanis.

- Bernardí Roig: "Look at me, please". Del 21 setembre al 12 novembre. Projecte ideat per l'artista específicament per a l'Espai Quatre, el qual es componia d'una videoinstal·lació, una aquarel·la, una peça sonora i altres elements de caràcter lluminós.
- Juan Luis Moraza. "Faltas". Del 23 de novembre al 21 de gener 2007. El títol al·ludeix a la naturalesa incompleta, absent, però també erràtica -equivocada i mòbil- de tot el que incumbeix al subjecte.

### Sala Vermella

- Roda de premsa per presentar l'exposició dels projectes presentats per a la reforma de la portalada de l'església dels Sagrats Cors de Palma, organitzada per la Fundació Amics del Patrimoni. 4 d'abril a les 12 h.
- Exposició dels projectes presentats per a la reforma de la portalada de l'església dels Sagrats Cors de Palma, organitzada per la Fundació Amics del Patrimoni. De l'1 al 15 de maig.
- Recepció amb motiu del Consell Extraordinari, a nivell nacional, del Col·legi d'Enginyers Tècnics d'Obres Públiques, organitzada pel Col·legi d'Enginyers Tècnics d'Obres Públiques (Zona Balears). 27 d'octubre a les 16.30 h.
- Roda de premsa de presentació-audició del CD de música tradicional mallorquina Sons de les Illes Balears, coordinada per Carlos Ponseti i Miquel Àngel Aguiló, a favor de l'Associació d'Amics de Tilloli (Índia). 7 de desembre a les 12 h.
- Roda de premsa per presentar el curtmetratge sobre el castell de Bellver Ombres: la presó de Bellver. Idea i coordinació: Regidoria de Cultura i Educació i castell de Bellver. 18 de desembre a les 12 h.

### Pati del Casal Solleric

#### Exposicions

- 11a Marató fotogràfica Escolar. Mostra de les fotografies presentades al certamen organitzat pel Departament de Dinàmica Educativa de l'Ajuntament de Palma. Del 21 de març al 23 d'abril.
- Coincidint amb les Festes del Corpus, intervenció efímera al pati del Casal Solleric amb bambú, material desconegut per a nosaltres fins fa poc, dins el projecte d'intervenció als patis de la ciutat antiga de Palma, organitzada per l'Associació Espaisatge. Del 5 al 18 de juny.
- "Impuls al disseny 2005". Del 22 de juny al 5 de juliol. Organització: Direcció General de Promoció Industrial de la Conselleria de Comerç, Indústria i Energia del Govern de les Illes Balears.
- COOPERART'06 (Programa cultural Art Jove'06). Del 13 setembre al 15 octubre. Organització: Conselleria d'Immigració i Cooperació del Govern de les Illes Balears.
- "3 regions del món a les Balears". Un exemple d'integració". Del 17 novembre al 8 gener de 2007. Organització: Direcció General de Promoció Industrial de la Conselleria de Comerç, Indústria i Energia del Govern de les Illes Balears.

#### Altres activitats

- Programa especial de ràdio en directe per celebrar el primer aniversari d'IB3 Radio. 1 de març.
- Presentació de la revista *Ooohéee* de literatura infantil i juvenil (Institut d'Estudis Balearics). 21 de març a les 19 h.
- Emissió del programa *Gente Viajera*, dirigit per Esther Eiros, d'Onda Cero Radio. Dia 25 de març de les 12 a les 14 h.
- Presentació oficial de la 3a edició del Festival Jazz Voyeur Festival Mallorca 2006. 31 de març a les 19.30 h. Projectió de videoclips i actuació en directe d'un grup simfònic de percussió.
- Presentació del llibre en ocasió de la celebració del XXX Aniversari de la Fundació de l'Escola de Vela Calanova, organitzada per l'Escola de Vela Calanova. 27 d'abril.
- Concert i sopar-bufet amb motiu de les IV Jornades d'Investigació Biomèdica, organitzades per la Fundació Mateu Orfila. 4 de maig a partir de les 20.30 h.
- 8è Festival Internacional de Teatre de Teresetes de Mallorca: *Ubu sur la Table*, per la companyia La Pire Espece (Canadà). 20 de maig a les 22 h.
- 8è Festival Internacional de Teatre de Teresetes de Mallorca: *Suspended Animation*, per la companyia Huber Marionettes (EUA). 21 de maig a les 22 h.
- Presentació de les Festes de Primavera 2005 "Corpus a Palma". 2 de juny de les 10 a les 12.30 h.
- Presentació del programa "Turisme som tots i és feina de tots". Organitzen: INTUR Turisme Palma de Mallorca, Foment de Turisme i Sa Nostra, entre d'altres organismes. 5 de juny.
- Cicle de cinema d'estiu al Casal Solleric. "Des de la Mirada de l'ART: Festivals al Solleric" (Cicle de cinema en versió original): *Kitchen stories* (2003, Suècia-Noruega, VOSE). Comèdia. Direcció: Bent Hamer. Activitat gratuïta. 6 de juliol a les 22 h.
- Cicle de cinema d'estiu al Casal Solleric. "Des de la Mirada de l'ART: Festivals al Solleric" (Cicle de cinema en versió original): *Aupa Etxebeste* (2005, Espanya, VO). Comèdia. Direcció: Asier Altuna i Telmo Esnal. Activitat gratuïta. 13 de juliol a les 22 h.
- Cicle de cinema d'estiu al Casal Solleric. "Des de la Mirada de l'ART: Festivals al Solleric" (Cicle de cinema en versió original): *Non ti muovere* (2004, Itàlia, VOSE). Drama. Direcció: Sergio Castellitto. Activitat gratuïta. 20 de juliol a les 22 h.
- Cicle de cinema d'estiu al Casal Solleric. "Des de la Mirada de l'ART: Festivals al Solleric" (Cicle de cinema en versió original): *Madeinusa* (2005, Espanya-Perú, VO). Drama. Direcció: Claudia Llosa. Activitat gratuïta. 27 de juliol a les 22 h.
- Cicle de cinema d'estiu al Casal Solleric. "Des de la Mirada de l'ART: Festivals al Solleric" (Cicle de cinema en versió original): *Yi ge mo sheng nu ren de laixin (Carta de una mujer desconocida)* (2004, Xina, VOSE). Drama. Direcció: Xu Jinlei. Activitat gratuïta. 3 d'agost a les 22 h.
- Cicle de cinema d'estiu al Casal Solleric. "Des de la Mirada de l'ART: Festivals al Solleric" (Cicle de cinema en versió original): *Exils* (2004, França, VOSE). Drama. Direcció: Tony Gatlif. Activitat gratuïta. Dia 10 d'agost a les 22 h.
- Cicle de cinema d'estiu al Casal Solleric. "Des de la Mirada de l'ART: Festivals al Solleric" (Cicle de cinema en versió original): *Forbrydelsen (En tus manos)* (2003, Dinamarca, VOSE). Drama. Direcció: Ib Tardini. Activitat gratuïta. 17 d'agost a les 22 h.
- Cicle de cinema d'estiu al Casal Solleric. "Des de la Mirada de l'ART: Festivals al Solleric" (Cicle de cinema en versió original): *5x2 (Cinco veces dos)* (2004, França, VOSE). Drama. Direcció: François Ozon. Activitat gratuïta. 24 d'agost a les 22 h.
- Cicle de cinema d'estiu al Casal Solleric. "Des de la Mirada de l'ART: Festivals al Solleric" (Cicle de cinema en versió original): *Brodeuses (Bordadoras)* (2004, França, VOSE). Drama. Direcció: Éléonore Fraucher. Activitat gratuïta. 31 d'agost a les 22 h.



- Cicle de cinema d'estiu al Casal Solleric. "Des de la Mirada de l'ART: Festivals al Solleric" (Cicle de cinema en versió original): *Joyeux Noël* (Feliz Navidad) (2004, França, VOSE). Drama. Direcció: Christian Carion. Activitat gratuïta. 7 de setembre a les 22 h.
- Acte de les Jornades d'Urbanisme Comercial (IMFOF). 23 de novembre a les 15 h.

### Dalt Murada

"El mite perdut. Igor Mitoraj a Palma" (coproduïda amb l'Obra Social Fundació "la Caixa"). Del 28 al 2 d'octubre. Mostra d'art al carrer del creador d'origen polonès Igor Mitoraj, artista que ha recuperat l'esperit de l'art de Grècia, de Roma i dels grans mestres de l'escultura del Renaixement.

### Espai Ramon Llull

"Historietes. El còmic a les Illes Balears". Del 17 d'octubre al 17 de novembre. Exposició dedicada a la relació de les Balears amb el món del còmic, que ha estat variada, estranya i interessant, coproduïda pel: Govern de les Illes Balears (Direcció General de Cultura), el Consell de Mallorca (Direcció Insular de Cultura), l'Institut d'Estudis Baleàrics, la Fundació Sa Nostra i els ajuntament de Palma, Felanitx, Manacor, Capdepera, Calvià, Marratxí i Sant Llorenç des Cardassar, entre d'altres.

### Ses Voltes Centre d'Exposicions

#### Exposicions realitzades

- "Plantemos cara a las armas" (INTERMON OXFAM). Del 27 gener al 13 de febrer. Exposició que combinava elements explicatius amb elements més visuals a través de plafons articulables per divulgar la campanya "Armas bajo control" i apropar-la al màxim nombre possible de persones, així com per aconseguir el màxim suport popular mitjançant la signatura de postals i/o firmes electròniques.
- Matías Quetglas: "La plenitud (Retrospectiva 1996-2005)". Del 7 de març al 9 d'abril. Exposició de 72 obres de l'artista menorquí entre pintures, dibuixos, escultures i gravats.
- Niebla: "Retrospectiva". Del 28 d'abril a 25 juny. "Absteniu-vos, caçadors del folklore quadriculat i castrador. Niebla practica l'africanisme sense peatges de civilitat."
- Art Jove 2006. Certamen d'Arts Visuals. Del 6 de juliol al 3 de setembre. Organitzat per la Direcció General de Joventut de la Conselleria de Presidència i Esports del Govern de les Illes Balears.
- Art Jove 2006. Final del Certamen de Disseny. Del 15 setembre al 15 octubre. Organitzat per la Direcció General de Joventut de la Conselleria de Presidència i Esports del Govern de les Illes Balears.
- "Àngel Baldovino. Retrospectiva". Del 24 novembre al 31 desembre 2007. Plantejada amb caràcter retrospectiu, la present exposició va permetre analitzar d'una manera exhaustiva, a partir d'una acurada selecció d'algunes de les seves obres més emblemàtiques, totes i cada una de les etapes que ha anat travessant al llarg de la trajectòria de l'artista.
- "Julien meunié. Retrospectiva 1985-2001". Del 24 novembre al 31 desembre de 2007. Nascut a Vichy (França) el 1948, Julien Meunié havia desenvolupat una important trajectòria professional com a ballarí abans de dedicar-se en cos i ànima a la pintura, fet que coincidiria amb la seva arribada a Mallorca, a principis dels vuitanta, quan s'instal·là amb la seva família a Santanyí. Realitzada en estreta col·laboració amb l'Ajuntament de Santanyí.

#### Altres activitats

- Roda de premsa de la Regidoria de Turisme. 21 de febrer a les 12 h.
- Roda de premsa d'inauguració de l'exposició de Matías Quetglas: "La plenitud (Retrospectiva 1996-2005)". 6 de març a les 11.30 h.
- Roda de premsa d'inauguració de l'exposició de Niebla "Retrospectiva". 26 d'abril a les 12.30 h.
- Lectura dramatitzada, projecció d'un documental i altres actes amb motiu del LXXV aniversari de la II República. 1 d'abril de les 15 a les 19 hores.
- Roda de premsa per presentar les exposicions: "Àngel Baldovino. Retrospectiva" i "Julien Meunié". 23 de novembre a les 11.30 h.

**Nombre de visitants al Casal Solleric: 183.293**

**%06/05: 26,55**

### FUNDACIÓ PILAR I JOAN MIRÓ A MALLORCA

#### Plantilla de personal

Alt càrrec directiu	1	Tècnics mestres de taller	2
Tècnics de grau superior	3	Encarregat de manteniment	1
Tècnic de grau mitjà	5	Auxiliar administratiu	1
Administratius	2	Personal en pràctiques:	
Secretària de direcció	1	Tècnic de grau mitjà en pràctiques	2
Tècnic de premsa i comunicació	1		
Tècnic de gestió d'exposicions	1	<b>Total</b>	<b>20</b>
		<b>% 06/05: -</b>	

#### Afluència de visitants

	2004	2005	2006	% 06/05
Visitants	59.115	60.422	62.316	3,13

## Exposicions a la Fundació

### "Joan Miró. Camins inexplorats"

**Ubicació:** Espai Zero, Espai Estrella, Espai Cúbic, Taller Sert i Son Boter

**Període d'exposició:** 14 gener - 12 març 2006

**Producció:** Fundació Pilar i Joan Miró a Mallorca

**Direcció:** Departament de Col·leccions

**Muntatge:** Xicarandana

L'exposició denominada "Joan Miró. Camins inexplorats" s'inaugurà coincidint amb la presentació del catàleg raonat. La Fundació dedicà tots els seus espais expositius -Espai Zero, Espai Estrella, Espai Cúbic, Taller Sert i Son Boter- a aquesta mostra.

La riquesa de mitjans d'expressió d'aquesta mostra -pintura, escultura, ceràmica, dibuix, projectes per a ballet, murals ceràmics i obra gràfica-, així com la varietat de tècniques, materials i procediments testimonien aquest afany insaciable d'indagació. La seva ambició transgressora batega també en el seu llenguatge plàstic i en la seva iconografia.

L'exposició emprèn el camí el 1935, amb unes obres associades al ballet *Arlequín*, i el conclou el 1981, amb una màscara i un cap de terracota. L'itinerari s'inaugura amb els projectes públics, discorre per la pintura i el dibuix, realça la importància de la matèria, s'aproxima a l'*assemblage* i la ceràmica, i reintegra les escultures de bronze a la matriu on es gestaren: el taller de Son Boter.

### Col·lecció permanent. Adaptació de l'Espai Estrella:

L'Espai Estrella i el vestíbul acolliren una selecció d'obres de Joan Miró de la col·lecció permanent de la Fundació Pilar i Joan Miró, juntament amb alguns dipòsits. La mostra presentà pintura, escultura, dibuix i ceràmica, així com maquetes, matrius i proves d'obra gràfica, realitzades entre 1954 i 1981.

L'obra més antiga de l'exposició, l'oli de 1954 titulat *L'Oiseau de proie fonce sur nous*, suposa una evolució del llenguatge de línia fina i precisa dels anys quaranta. A partir de mitjan dècada, la precisió del traç comença a conviure amb els grafismes gruixats i expressius que, de vegades, traspuen gotes. Gradualment, la seva pintura es va anar tornant més espontània, directa i gestual, fins i tot abans d'entrar en contacte directe amb l'expressionisme abstracte americà, durant la seva estada a Nova York el 1947. L'obra de Miró havia marcat els inicis de l'Escola de Nova York. Recíprocament, l'expressionisme abstracte americà aniria deixant la seva empremta a l'obra de Miró.

No obstant això, en els anys seixanta el llenguatge de Miró reprèn formulacions anteriors, com l'escacat que estructura les dues obres dedicades al seu nét David Fernández, *Per a David Fernández*, de 1964 i 1965 respectivament. També s'observa la coexistència en un mateix període, d'estils diferents, com a les obres *Mosaïc i Poème*, ambdues de 1966. En els anys setanta, l'aspecte més espontani i directe de les obres de Miró tradueix alguns canvis substancials en el seu mètode de treball. Miró aplica la pintura amb els dits, amb els punys, amb les mans. Realitza grafismes gruixats amb els dits i els combina amb pinzellades precises o traços fins executats amb un bambú japonès o amb un escuradents. Aplica la pintura fregant amb els punys o estampa les empremtes de les seves mans, de manera reiterada. *Poème*, de 1966 (FPJM-98) presenta cascades de mans, així com algunes pintures rupestres. Pinta les teles en posició horitzontal, fins i tot col·locades directament en terra. Això li permet caminar-hi per damunt i per aquest motiu hi ha empremtes de trepitjades a *Toile brûlée*, de 1973. En aquell període Miró solia començar les seves pintures bé partint d'un fons de taques fortuïtes, bé estructurant la composició mitjançant el color negre que, a continuació, enriqueix amb esquitxades o degoteigs. Aquest tipus de fons fortuïts amb esquitxades comptava amb un precedent de 1925: *El naixement del món*. Sens dubte, el mètode de pintar en terra i les esquitxades relacionen Miró amb Jackson Pollock, que va conèixer personalment durant la seva estada a Nova York, el 1947. La seva estada als Estats Units li va permetre conèixer la pintura avantguardista americana, de la qual admirava la vitalitat, l'entusiasme i el frescor.

D'altra banda, aquesta manera més gestual de pintar s'hauria d'associar a l'art i la cal·ligrafia oriental. Sens dubte, l'interès de Miró pel Japó, la seva amistat amb el poeta japonès Shuzo Takiguchi i els dos viatges a aquest país, el 1966 i el 1969, varen contribuir que l'art japonès anàs deixant la seva empremta en Miró. Un bon exemple d'aquesta influència, quant a tècnica, format i estris, és el dibuix de tinta damunt paper de més de 9 m de longitud (FPJM-573). La línia trencada d'alguns motius indica que podria haver estat traçada amb un bambú japonès. A més, Miró va retenir el mètode dels cal·lígrafs japonesos -una fase de concentració profunda fins a assolir el trànsit, seguida d'una execució fulminant. L'espontaneïtat era un tret inherent a les obres orientals realitzades en tinta, ja que el traç no solament havia de reflectir els dots de l'artista sinó també el seu estat d'ànim.

"Jo treball com un jardiner", va afirmar Miró el 1959. Així doncs, va transformar les seves obres en un camp que ell llaura, perfora, poda i rega. Miró provoca esquinços a la tela, la perfora, la ruixa de pintura, la inflama, la socarrima o la crema, com a *Toile brûlée*. Les raspades i abrasions no són infreqüents, tal com es pot apreciar a l'extrem dret del dibuix a tinta damunt paper de 1972 (FPJM-573). Fidel al seu ofici de jardiner, Miró ruixa el seu camp. Les seves notes inciten a degotar o rajar. Els pigments esclaten en esquitxades a nombroses pintures de l'exposició com a l'oli damunt fons negre datat devers 1974 (FPJM-53) o a *La Nuit*, també de 1974. La fluïdesa d'aquests rierols de pintura s'oposa als petits recessos de color que impregnen la tela, com les llacunes verdes de *Cercle rouge étoile*, de 1965, o les blades del lateral esquerre d'*Oiseaux*, de 1973 (FPJM-23). L'acumulació matèrica també es contraposa, en ocasions, a aquesta fluïdesa. El pigment es concentra en empastaments blancs a la pintura sobre contraxapat de 1977 (FPJM-135). Els relleus d'aquests cúmuls matèrics se sumen a l'aspror o rugositat de certs suports. Sens dubte, Miró sentia predilecció pels materials insòlits i irregulars, com el paper de vidre que va servir de suport a *Personnage, oiseaux*, de 1976 (FPJM-146). A la rugositat dels suports, s'hi pot agregar la lleu irregularitat que introdueixen certs materials afegits, com la sutura de llinyol, a la tela sense títol de 1973 (FPJM-85) o els desnivells tridimensionals provocats pels llistons de fusta clavats a *Personnage, oiseaux*, de 1976 (FPJM-146).

A partir dels anys trenta, el desig de Miró d'"anar més enllà de la pintura" el conduiria a explorar altres mitjans d'expressió com l'obra gràfica, l'escultura o la ceràmica. L'escultura *Personatge*, realitzada devers 1973 (FPJM-418) combina l'acoblament d'objectes amb la pintura i elements tèxtils. La ceràmica està representada per *Femme et oiseau* de 1962 i per dues terracotes de 1981, realitzades en col·laboració amb Josep Llorens Artigas i Hans Spinner respectivament. L'exposició es tanca amb obres que il·lustren el procés creatiu de la sèrie *Gaudí*, una sèrie d'obra gràfica que Miró va dedicar a l'arquitecte modernista català Antoni Gaudí.

### Jesús Segura. "Concert's bubble"

**Ubicació:** Espai Cúbic i corredor

**Període d'exposició:** 17 de març a 11 de juny

**Producció:** Fundació Pilar i Joan Miró a Mallorca i Fundació Casa Pintada / Museu Cristóbal Gabarrón, Mula (Múrcia)

Premi Pilar Juncosa i Sotheby's, 2004

**Organització:** Departament d'Educació, Acció i Difusió Cultural (DEADC)

**Muntatge:** Pep Fluxà

L'exposició "Concert's Bubble" de Jesús Segura correspon a la proposta guanyadora de la darrera edició del Premi Pilar Juncosa i Sotheby's. Segura pertany a la generació que ha assumit el vídeo com a eina per reflectir els seus conflictes i realitats, a més de les seves inquietuds creatives. La proposta -tal com ens ho deia el mateix artista- tractava de mostrar una mena de documental dramatitzat que girava entorn de l'individu urbà i anònim, gairebé sense signes d'identitat.

Sota el títol de *Concert's Bubble* es varen presentar dues videoinstal·lacions autònomes i complementàries alhora: *Anonymus i I can be you*, que l'artista va fer servir per escenificar la identitat que flueix pel llenegadís món d'allò intangible, espectral i, fins i tot, fantasmagòric. Eren imatges que ens parlaven del jo individual, del jo divers de la col·lectivitat o, potser millor, del jo divers de la multitud, que conformen les polítiques d'identitats actuals.

#### Hui-Chu Ying. "Peace prayer"

**Ubicació:** Espai Zero

**Període d'exposició:** 17 de març a 11 de juny

**Producció:** Fundació Pilar i Joan Miró a Mallorca

Beca de Formació, Experimentació i Creació Pilar Juncosa i Sotheby's 2004

**Producció de l'obra:** Tallers d'obra gràfica

**Coordinació:** Departament d'Educació, Acció i Difusió Cultural (DEADC)

**Muntatge:** Pep Fluxà Salvà

L'obra de Hui-Chu Ying és un reflex de la seva preocupació pel patiment humà causat per la mort, els desastres naturals, la malaltia o la pèrdua. L'artista explota les possibilitats de diverses tècniques i combina en els seus treballs la pintura, el dibuix, l'aiguafort, la serigrafia i el collage, entre d'altres. Crea instal·lacions a gran escala utilitzant dibuixos i gravats en paper, i es produeix un espai per a la comunicació o la meditació. Un dels grups del projecte, *Peace Prayer* -que va donar títol a l'exposició-, fou creat durant la seva estada a la Fundació Pilar i Joan Miró. Mereixedora d'una beca de Formació, Experimentació i Creació Pilar Juncosa i Sotheby's, Ying va treballar amb la col·laboració dels tècnics de gravat Julio León i Joan Oliver als tallers de la Fundació durant la primavera de 2005.

*Peace Prayer* consistia en un mur on l'artista va incloure multitud de peces metàl·liques aferrades damunt gravats en paper i serigrafies, amb textos seleccionats de diversos llibres religiosos, incloent-hi textos àrabs de l'Alcorà, hebreus de la Torah, xinesos dels sutres budistes i espanyols de la Bíblia. Els textos d'oració estaven situats sota un dibuix d'un jardí rocós zen, espai visual per a la meditació.

*Peace Voyage* estava formada per un grup de xilografies en relleu amb forma de vaixell, imatges de gests de mans que simbolitzaven els mudres budistes de donar, compartir i beneir. Els vaixells representaven oracions d'esperança per salvar el malalt, els que pateixen soledat, aflicció o pèrdua.

*Sharing the Peace Prayer* es componia en la seva totalitat d'una oració per la pau gravada amb sutres xinesos i amb la mà que beneeix de Buda.

Hui-Chu Ying ens convidava amb la seva obra a compartir les seves inquietuds i preocupacions, a expressar, a manera d'intercanvi, la nostra oració personal per la pau; ens convidava a agafar una peça del mur i reemplaçar-la amb una altra. L'aspecte col·laborador d'aquest treball reflectia el fet que la pau exigeix la participació de tots els éssers humans.

#### "Jaume Plensa. Llibres, estampes i múltiples, 1978 - 2006"

**Ubicació:** Espai Cúbic, Espai Zero i Corredor

**Període d'exposició:** 23 de juny al 10 de setembre

**Producció:** Fundació Pilar i Joan Miró a Mallorca

**Organització:** Departament d'Educació, Acció i Difusió Cultural (DEADC)

**Muntatge:** Pep Fluxà Salvà

L'any 2006 Jaume Plensa va realitzar un projecte especial als tallers d'obra gràfica de la Fundació el resultat del qual va ser l'obra titulada *A,B,C...*, un tríptic realitzat amb gofrat i litografia, en el qual l'artista ens recordava l'articulat de la declaració dels drets humans i que va formar part de la seva exposició.

La mostra exhibia 112 obres de l'artista, treballs realitzats des de l'any 1978 fins a l'edició especial duita a terme als tallers gràfics, que tancava el recorregut de la tasca de Jaume Plensa en el camp del gravat.

Es mostrava un Plensa més íntim, conscient d'utilitzar unes vies que l'escultura, la instal·lació o el dibuix no li permeten usar.

Plensa és un amant de l'estampa. Dins la permanència del diàleg mantingut per l'artista, durant anys, entre les diferents arts plàstiques, l'estampa es manté en un espai privilegiat d'experimentacions: xilografia, aiguafort, carborúndum, fotogravat, litografia, collage de fotografia, gofrat.

Els seus gravats tracten de la diversitat il·limitada del món, el qüestionament de la humanitat i la riquesa de la seva cultura mil·lenària. La seva enigmàtica obra interroga la nostra imaginació.

Per a les seves edicions, l'artista recorre tant als procediments tradicionals del gravat com a les tècniques més experimentals: polpa de paper pigmentat, solidificat i modelat, collages d'objectes heterogenis, superposició de fulls simulant un llibre obert, caos de lletres, trossos de paper de calcar flotant, baix relleus de plàstic i de paper.

#### James Lambourne. "Cicles"

**Ubicació:** Espais exteriors de la Fundació Pilar i Joan Miró

**Període d'exposició:** 24 de juny al 17 de setembre

**Producció:** Fundació Pilar i Joan Miró a Mallorca

**Comissariat:** Pilar Ribal i Simó

**Coordinació:** Departament d'Educació, Acció i Difusió Cultural (DEADC)

**Muntatge:** Pep Fluxà Salvà

Activitats paral·leles:

Projecció: *Art i Natura*

Coincidint amb l'onomàstica de Joan Miró, el dia 24 de juny es va inaugurar l'exposició *Cicles*, de James Lambourne. Per a aquesta ocasió

l'artista va dur a terme una sèrie d'intervencions als jardins de la Fundació Pilar i Joan Miró. El resultat es va materialitzar en un recorregut al llarg d'onze peces perfectament integrades als espais exteriors de la Fundació.

Pintor, gravador, dibuixant i escultor, la proximitat d'en James Lambourne amb la natura és pràcticament consubstancial a la seva personalitat. Les seves passejades de recol·lecció han anat acumulant al seu estudi nombrosos objectes com pedres, fustes, ferros, branques, suros, algues seques, vidres, fruites, etc. Totes aquestes formes capritxoses naturals i artificials s'han convertit en el més constant estímul de les seves investigacions plàstiques, desenvolupant una vessant creativa propera al land art. Les seves intervencions efímeres, canviant de posició i combinant d'una manera diferent els elements trobats; l'activitat lúdica d'erigir túmuls (fites) de pedres en equilibri; la composició d'escultures-collage; les combinacions atzaroses amb pedres i arenes o els dibuixos damunt pedres l'apropen sens dubte a l'obra de Joan Miró i a la d'artistes tan reconeguts com Richard Long, Michael Heizer, James Pierce o Robert Smithson.

L'obra de James Lambourne connecta molt estretament amb la visió ètica i la metodologia d'anàlisi i d'investigació de Joan Miró. Com ell, Lambourne ha desenvolupat una poètica que pretén harmonitzar allò singular i allò universal, allò atzarós i allò filosòficament complex. El seu concepte unitari de l'ordre intern de la natura es correspon, així mateix, amb la visió respectuosa amb la creació que impregna tota la producció mironiana. Com Miró, James Lambourne manipula elements naturals que reconeix com obres en si mateixes: recull pedres que passen a ser "escultures", descobreix figures antropomòrfiques en troncs caiguts, dibuixa constel·lacions secretes a mapes d'arenes i pedretes de colors i somia reintegrar a la unitat aquesta fracció despresa pels avatars del temps.

#### **Adolph Gottlieb. "Gottlieb escultor"**

**Ubicació:** Espai Cúbic, Espai Zero i corredor

**Període d'exposició:** 15 de setembre a 10 de desembre

**Producció:** Fundació Pilar i Joan Miró a Mallorca i Museu d'Art Contemporani Esteban Vicente, Segòvia

**Comissariat:** Sanford Hirsch

**Coordinació:** Departament d'Educació, Acció i Difusió Cultural (DEADC)

**Muntatge:** Pep Fluxà Salvà

Activitats paral·leles:

Conferència: "Gottlieb i Miró en el context de l'escola de Nova York", a càrrec de Sanford Hirsch, comissari de l'exposició i director executiu de l'Adolph and Esther Gottlieb Foundation de Nova York.

Taller educatiu: "Espais escultòrics" (vegeu l' apartat d'activitats educatives)

L'artista nord-americà Adolph Gottlieb és deu anys més jove que Joan Miró i pertany al moviment artístic més significatiu de l'art dels EUA durant el segle XX: l'expressionisme abstracte. La presència a Nova York dels exiliats del surrealisme europeu va resultar essencial com a estímul dels joves artistes que conformarien l'Escola de Nova York. L'ideari del surrealisme encisà l'avantguarda artística i esdevingué punt de partida de l'abstracció expressionista americana. Punt i a part mereixeria la figura de Joan Miró per l'especial influència que exercí en el col·lectiu artístic nord-americà i, molt especialment, en l'obra de Gottlieb.

L'exposició va presentar 35 obres de l'artista nord-americà: 26 escultures que es complementaven amb una representativa selecció de 9 pintures de gran format.

Adolph Gottlieb va destacar com un dels escassos pintors de l'expressionisme abstracte que es va endinsar en l'escultura. Les seves escultures tenen l'origen, amb tota probabilitat, en un caprici, en un experiment ràpid que li va permetre observar la transformació d'algunes formes bàsiques dels seus quadres en objectes tridimensionals.

Les obres escultòriques que ens va deixar representen un conjunt artístic molt coherent i, al seu torn, una mirada temptadora que podria haver produït moltes idees noves i innovadores per a aquest "vell pintor" que, durant poc temps, va gaudir de les obres que el feien sentir-se com un principiant.

#### **"Miró - Sert. La construcció d'una amistat"**

**Període d'exposició:** 16 de desembre de 2006 a 18 de març de 2007

**Producció de l'exposició:** Fundació Pilar i Joan Miró

Direcció del projecte: Magdalena Aguiló Victory

**Comissariat:** Frederic Climent Guimerà

*Assistents comissariat:* Eva Fernández-Cañaverall i Magdalena Jaume Adrover

**Comissariat científic:** Patricia Juncosa Vecchierini

**Coordinació:** Departament de Col·leccions FPJM

**Disseny de l'exposició:** Carles Fargas i Antoni Garau, amb la col·laboració de Frederic Climent Guimerà

**Transport:** Sit Transportes Internacionales S.A.

**Muntatge:** Xicarandana

**Impressió fotogràfica:** Maud

**Retol·lació:** Julià Homar

*Prestadors:*

- Fundació Joan Miró, Barcelona
- Fundació Maeght, St. Paul-de-Vence
- Museu Nacional Centre d'Art Reina Sofía, Madrid
- Frances Loeb Library, Graduate School of Design, Harvard University
- Col·legi Oficial d'Arquitectes a les Illes Balears
- Col·legi Oficial d'Arquitectes de Catalunya
- Prestadors privats

*Col·laboradors*

- COAIB (Col·legi Oficial d'Arquitectes de les Illes Balears)
- CAM (Caja de Ahorros del Mediterráneo)
- Sol Melià

En ocasió del cinquantenari de la construcció del taller per a Joan Miró, realitzat per Josep Lluís Sert, es decidí organitzar una mostra commemorativa, com a reconstrucció de la relació entre ambdós personatges.

L'exposició parteix dels orígens de la seva coneixença, situats en els anys 30, i ha de recórrer els diferents estadis amb fites importants, com és ara el context històric de l'Associació d'Amics de l'Art Nou (ADLAN), corresponent als anys 1932-1936; la confluència dels dos creadors en el pavelló espanyol de 1937 -perfecta fusió interdisciplinària entre l'arquitectura i les arts plàstiques-; l'impacte dramàtic de la Guerra Civil espanyola; els posteriors exilis: introspecció per a Joan Miró i els EUA per a Sert, i, en general, els projectes compartits al llarg de les seves vides professionals fins al final dels seus dies.

#### **Índex de l'exposició:**

##### **1. El naixement de les avantguardes**

La figura de Joan Prats

La figura de Calder

Adlan

Gatpac

##### **2. La Guerra Civil**

El pavelló d'Espanya a l'Exposició Universal de París, 1937

##### **3. L'exili**

Vides paral·leles

Miró: les constel·lacions

Sert a Nova York

Sert a Cambridge

##### **4. El taller i la seva influència**

El taller

La Fundació Maeght de St. Paul de Vence

La Fundació Joan Miró de Barcelona

## **Exposicions externes d'obres del fons de la col·lecció**

### **"Miró a Gaudí"**

Final de la itinerància de l'exposició organitzada per la Fundació Pilar i Joan Miró, exposada a 3 seus d'Andalusia:

. Fundació Rodríguez Acosta de Granada (24.02.05 - 3.04.05)

. Centre d'Art Museu d'Almeria (14.07.05 - 28.08.05)

. Sala Italcable, Fundació Unicaja de Màlaga (24.11.05 - 05.01.06)

La col·lecció de la Fundació comprèn unes 90 obres relacionades amb la sèrie Gaudí. L'exposició "Miró a Gaudí" va mostrar la totalitat de les maquetes de la dita sèrie, a més d'un conjunt de matrius i proves d'estampació que reproduïen el procés creatiu d'algunes de les estampes.

El total d'obres seleccionades per l'exposició ascendí a cinquanta: 21 maquetes, 17 matrius i 12 proves d'estampació. Per la realització d'aquesta sèrie, Miró utilitzà tots els recursos possibles, com ara l'aiguafort, l'aiguatinta, el carborúndum, el gotrat i el collage.

### **"Joan Miró. Paisatges"**

**Direcció del projecte:** Magdalena Aguiló Victory

**Comissariat:** duit a terme des del Departament de Col·leccions, a càrrec de Maria Luisa Lax, conservadora en cap; Alejandra Bordoy, Registre, i Enric Juncosa, restaurador

**Exposada amb caràcter itinerant a :**

*Pamplona:* 12 de gener - 19 febrer 2006

Casa de Cultura, Castillo de Maya. Fundació Caja Navarra

*Girona:* 21 de març - 21 de maig de 2006

Centre Cultural de Caixa Girona. Fonatana d'Or. Fundació Caixa de Girona

*Cadís:* 6 de juliol - 1 de setembre 2006

Sala Caja San Fernando. Casa Pemán i Museu de Cadís

*Múrcia:* 9 octubre- 19 novembre de 2006

Centre Cultural Las Claras. Fundació Cajamurcia

La temàtica del paisatge és inherent a la creació de Miró, que va treballar aquest gènere al llarg de tota la seva trajectòria artística, com es pot contemplar en aquesta exposició, un viatge insòlit per obres poc conegudes de l'artista que van des de la seva etapa de formació fins a la de maduresa.

La mostra recupera la primera pintura de l'artista, de 1908, alguna peça dels anys 40 i 60, i una significativa selecció d'obres de la seva darrera etapa, des de 1972 fins a la seva mort. Aquesta acotació temporal confirma com el gènere del paisatge fou una constant en la vida de Miró (1893-1983), i evolucionà de la representació mimètica del natural cap a l'esquematització i la recerca de l'essència dels seus elements, cada cop més afins als seus estats anímics i a la seva mirada interior.

## **Préstecs temporals d'obres del fons de la col·lecció a altres institucions**

### **"Rafael Moneo: museos, auditorios, bibliotecas"**

**Títol de l'exposició:** "Rafael Moneo: Museos, auditorios, bibliotecas"

**Obres en préstec:** maqueta de l'edifici de la Fundació Pilar i Joan Miró

**Lloc:** CDAN d'Osca (Centre d'Art i Natura, Fundació Béulas, Osca)

**Organització:** Kutxa Caja Gipuzkoa San Sebastián / Kubo-Kutxaespacio del Arte

**Comisari:** Maria Fraile Ocharán, en col·laboració amb Rafel Moneo Vallés

**Coordinació del catàleg:** Sandra Rush Domínguez i María Fraile Ocharán

**Edició del catàleg:** Fundació Kutxa

### **"Àlbum. Imatges de la família amb l'art"**

**Exposició:** "Àlbum. Imatges de la família amb l'art"

**Institució:** Centre de Cultura sa Nostra.

**Obra en préstec:** Escultura *Maternité*, 1969 (FPJM-413)

**Datas en préstec:** 11 de maig- 6 de juliol

**Comissari:** Teresa-M. Sala i Xavier Roigé

**Coordinació del catàleg:** Eva Mulet i Anna Moreno

**Edició del catàleg:** Fundació "Sa Nostra", Caixa de Balears

**"Joan Miró i Ubú. Ubú aux Baléares"**

**Exposició:** "Joan Miró i Ubú. Ubú aux Baléares"

**Institució:** Es Baluard Museu d'Art Modern i Contemporani

**Data:** 2 de gener de 2006

**Obres en préstec:**

1. FPJM- CJM 82 Jarry JAR. Reg. Biblioteca n. 810

*Ubu enchainé*, d'Alfred Jarry.

Programa de mà de la representació de l'*Ubu enchainé* d'Alfred Jarry a París, al qual col·laboraren diversos artistes i escriptors, entre els quals Miró amb el *Portrait de la Mère Ubu*, (il·l. pàg. 23). Mides: 17,6 x 13,5 cm.

2. FPJM- CJM 82 Jarry ART. Reg. Biblioteca n. 811

*Le Théâtre Alfred Jarry et l'hostilité publique: Le Théâtre Alfred Jarry en 1930*. [Paris]: [s.n.], 1930.

Programa general de la companyia teatral Le Théâtre Alfred Jarry que dirigeixen Alfred Jarry i Roger Vitrac. Inclou un resum històric de la companyia, una declaració d'objectius i el llibret de la funció anunciada pel juny: "Le coup de Trafalgar, drame français en quatre actes de Roger Vitrac, mis en scène par Antonin Artaud". Mides: 19 x 15 cm.

3. FPJM- FD-0596

Anotació de Joan Miró encapçalada per "Tériade", sobre l'edició del llibre *Ubu Roi* i la possibilitat de fer una versió especial, *Suites pour Ubu Roi*, a més de guardar les pedres d'estampació i donar-les a un museu. Damunt paper de quadern d'espiral. Mides: 15'5 x 21 cm. NIG 3539.

4. FPJM- FD-0594

Anotació de Miró sobre les titelles d'*Ubú*, feta amb bolígraf blau damunt full d'agenda. Mides 8 x 12,5 cm. NIG 3569.

5. FPJM- FD-0597

Anotació de Miró sobre l'edició del llibre il·lustrat *Ubú* i l'edició d'una suite especial amb colors separats i tiratge del negre; menció a la possibilitat de fer una representació. Damunt paper de quadern d'espiral. Mides: 21 x 15'3 cm. NIG 3538.

6. FPJM- FD-0595

Carta manuscrita de Tériade a Miró sobre l'*Ubú* d'Alfred Jarry, amb bolígraf blau, damunt full amb encapçalament taxat (dues cares). Mides: 21 x 13,5 cm. NIG 3537.

7a.- FPJM- FD-0600

Carta manuscrita de Joan Baixas, director de Putxinell-lis Claca, volguent concertar una entrevista amb Miró per preparar la festa d'inauguració de la fundació de Barcelona a la qual vol afegir uns ninots o cap-grossos de'n Miró. Sense datar, damunt paper amb capçalera. Mides: 31'3 x 21,5 cm.

7b. FPJM- FD-0601

Carta mecanografiada de Joan Baixas, director de Putxinell-lis Claca, de data 5 de juny de 1976, en què anuncia que ha començat a treballar damunt *Ubu roi* i li proposant la planificació de temps i de trobades; li fa saber la gran admiració vers la seva obra. Damunt paper amb capçalera. Mides: 31,3 x 21,5 cm.

8a. FPJM- FD-0603

*La Chanson du décervelage: Tudé: Chantée par Jacotot au 5è acte d'Ubu Roi* / poème de Alfred Jarry, musique de Claude Terrasse. Paris, Éd. du Mercure de France, "Répertoire des Pantins", n. 7, 1898, 3 pàg.

Partitura impresa d'una part de la composició de Claude Terrasse per a la primera representació de l'*Ubu Roi* d'Alfred Jarry amb titelles, l'any 1896 a París. Mides: 35 x 27 cm.

8b. FPJM- FD-0604

*Ouverture d'Ubu roi d'Alfred Jarry: pour piano à quatre mains* / par Claude Terrasse. Paris, Éd. du Mercure de France, "Répertoire des Pantins", n. 8, 1898, 11 pàg.

Partitura impresa d'una part de la composició de Claude Terrasse per a la primera representació de l'*Ubu Roi* d'Alfred Jarry amb titelles, l'any 1896 a París. Mides: 35 x 27 cm.

8c. FPJM- FD-0605

*Marche des Polonais, pour piano: joué au 4e acte d'Ubu Roi de Alfred Jarry* / par Claude Terrasse. Paris, Éd. du Mercure de France, "Répertoire des Pantins", n. 9, 1898, 7 pàg.

Partitura impresa d'una part de la composició de Claude Terrasse per a la primera representació de l'*Ubu Roi* d'Alfred Jarry amb titelles, l'any 1896 a París. Mides: 35 x 27 cm.

9. FPJM- FD-0598

Anotació manuscrita sense autoria damunt paper quadriculat, amb bolígraf blau, que contextualitza el full adjunt amb part del manuscrit de *Messaline* d'Alfred Jarry. Mides: Quartilla 22 x 17 cm.

9. FPJM- FD-0599

Anotació manuscrita d'Alfred Jarry damunt paper amb tinta estilogràfica negra, pertanyent a l'obra *Mesalina*, novel·la de la antiga Roma, segons anuncia el full que l'acompanya. NIG 3542. Mides: Quartilla 22 x 17 cm.

Esbós de l'escenografia de *Mori el Merma* a llapis damunt cartolina; hi ha dos dibuixos possiblement de Miró i la lletra d'altra persona. Mides: 53 x 35,5 cm. NIG 3540.

**"Joan Miró 1956-1983. Sentiment, emoció, gest"**

**Exposició.** "Joan Miró 1956-1983 Sentiment, emoció, gest"

**Institució:** Fundació Joan Miró de Barcelona

**Direcció del projecte:** Rosa M. Malet

**Conservació:** Teresa Muntaner

**Coordinació:** Jordi Juncosa

**Dates del préstec:** 24 novembre de 2006/ 25 de febrer de 2007

Amb la col·laboració de Successió Miró i, de manera molt especial, d'Emili Fernández Miró

Col·lecció Fundació Pilar i Joan Miró a Mallorca

Fons documental

**Obres en préstec:**

*Cercle rouge étoile*

1965

Oli damunt tela

116 x 89 cm

*Oiseau dans un paysage*

1974

Oli damunt tela

216 x 174 cm

*Per a David Fernández Miró*

1964

Oli damunt tela

75 x 280 cm

### Préstecs d'obres per a les exposicions temporals produïdes pel Departament de Col·leccions

#### "Camins inexplorats"

Els préstecs que es varen demanar per a l'exposició "Camins inexplorats" a la Successió Miró varen ser els dos llibres il·lustrats:

1. João Cabral de Melo

*Joan Miró*, Barcelona, Edicions de l'Oc. 1950

260 x 195 mm

2. André Breton

*Constellations*, Nova York, Pierre Matisse, 1959

448 x 360 mm

#### "Miró-Sert. La construcció d'una amistat"

Els préstecs que es varen demanar per a l'exposició "Miró-Sert. la construcció d'una amistat" són:

*Fundació Joan Miró . Barcelona:*

- Josep Lluís Sert, maqueta original de la Fundació Miró, 1970

30 x 113,5 x 108 cm

- Joan Miró, *Aidez l'Espagne*, 1937. *Pochoir*

31 x 24,3 cm

- Joan Miró, *Collage*, 1934, FJM 4674 (Homenatge a Prats)

- Revista *D'Ací d'Allà*, 179, especial de Nadal, 1934

- Alexander Calder, *El Corcovado (Stabile & Mobile)*, 1951

360 x 420 x 365 cm

- Joan Miró: sèrie *Barcelona* (1, 2, 19, 23, 25, 26, 32, 37).

90 x 70 amb marc c/u

-2 dibuxos de la Casa Sert a Cambridge, 1958 (alçat menjador, retall gòtic).

*Museu Nacional Centre d'Are Reina Sofia:*

- *Maqueta del Pabellón de la República Española de la Exposición Internacional de París de 1937*, reconstrucció de 1978, Josep Lluís Sert.

- Horacio Ferrer Morgado, *Madrid 1937, Aviones negros*, 1937

- Julio González, *Le cri*, 1939, llapis damunt paper, 20 x 31 cm

- Julio González, *Etudes de Montserrat criant*, 1939 llapis damunt paper, 25 x 16 cm

- Julio González, *Etudes*, 1938, tinta xinesa damunt paper, 25 x 32,5 cm

#### Frances Loeb Library - Harvard University:

*Correspondence:*

- *Letter from Joan Miró to J.L. Sert, January 18th 1954*

- *Letter from Joan Miró to J.L. Sert, October 27th 1954*

- *Letter from Joan Miró to J.L. Sert, November 5th 1954*

- *Letter from Joan Miró to J.L. Sert, February 3th 1955*

- *Letter from Joan Miró to J.L. Sert, June 7th 1955*

- *Letter from Joan Miró to J.L. Sert, April 24th 1955*

*Sketches and drawings:*

- *9 sketches and drawings from Miró's Studio in Son Abrines (please see attached photos)*

- *4 sketches and drawings from J.L. Sert house in Cambridge (please see attached photos)*

- *3 sketches and drawings from J.L. Sert house in Long Island (please see attached photos)*

*Articles written by J.L. Sert:*

- Sert, Josep Lluís. "Joan Miró. *Painting for Vast Spaces*"(1961). *Manuscript draft and typescript*, (ASH D25).

- Sert, Josep Lluís. "*Living and working with Joan Miró*" (1980). *Amended typescript* (ASH D27).
- Sert, Josep Lluís. "*Joan Miró. Tribute to*" (1981). *Manuscript draft* (ASH D109).

Articles and magazines:

- Red. "*Recipe for remodeling...: a two-part house (Long Island, N.Y.)*", *House & Garden* n° 101, New York (January 1952).
- Red. "*Studio-house; Locust Valley, New York*", *Progressive Architecture* n° 33, New York (August 1952).
- Peter, John. "*A city house with perfect privacy*", *Look Magazine*, vol. XXIII, n° 2 (June 9th 1959).
- Ford, Loretta. "*Patio House gives privacy in city*", *Boston Sunday Globe*, Boston (March 20th 1960).

**Fundació Saint-Paul de Vence:**

Maqueta de l'edifici de la Fundació Maeght Saint-Paul

Fusta, suro, plàstic i altres, 23 x 117 x 78 cm

COAC:

- revistes AC de la núm. 1 a la 25 (llevat de la núm. 7)

- full mobiliari de l'estand MIDVA.

-11 fotografies:

Arxiu fotogràfic del Pavelló de la República Espanyola a París, 1937

- cartell de l'exposició d'homenatge a Torrens Clavé, 1980

- *D'Ací i d'Allà*

COAIB

Plànols del Taller Sert

**Col·leccions privades:**

- *Mòbil de barrets*, Alexander Calder, 1951

- *Femme et chien devant la lune*, Joan Miró, 1936, 50 x 45 cm (*pochoir* editat per l'ADLAN, Barcelona)

- Jean Helion, 1936. *Pochoirs per a D'Ací d'Allà*. 42 X 61 CM

- Vasili Kandiski, 1936. *Pochoirs per a D'Ací d'Allà*. 50 X 65 CM

- Exemplar enquadernat de la revista *D'Ací d'Allà*, núm. 179, especial de Nadal

- Llibre Fotoscope

- Revista AC núm. 7

- Revista AC núm. 18

- Revista AC núm. 23-24

- Revista AC núm.25

- *D'Ací i d'Allà* n. 179, 1934 (carpeta amb *pochoirs*)

- Llibre constel·lacions, 1959

Tinta i paper

22 unitats

35,8 x 43,3 cm

2 plànols del mobiliari del Taller Sert (originals), 1955

Paper

65 x 85 cm c/u

## Publicacions

Arran de les exposicions celebrades a la Fundació, durant l'any 2006 es varen realitzar sengles catàlegs i es va col·laborar en l'edició d'altres publicacions amb fons de la Fundació:

*Memòria FPJM 05: Exposicions, conferències, didàctica, publicacions, projeccions, concerts, tallers, activitats* / Fundació Pilar i Joan Miró a Mallorca; Núria Sureda (coord.). Palma de Mallorca: Fundació Pilar i Joan Miró a Mallorca, [2006]. - 126 pàg. - Text en català.

*Hui-Chu Ying: Peace Pracer: Fundació Pilar i Joan Miró a Mallorca. Espai Zero: Del 17 de març a l'11 de juny de 2006* / Barbara Tannenbaum (text). - Palma de Mallorca: Fundació Pilar i Joan Miró a Mallorca, 2006. - [12]pàg. - ISBN 84-89034-02-8. - Textos en català, castellà i anglès.

*Jaume Plensa: Llibres, estampes i múltiples: 1978-2006: Fundació Pilar i Joan Miró a Mallorca. Espai Zero i Espai Cúbic: Del 23 de juny al 10 de setembre de 2006* / Magdalena Aguiló (text); Caroline Joubert (text). - Palma de Mallorca: Fundació Pilar i Joan Miró a Mallorca, 2006. - 82 pàg. - ISBN 84-89034-05-02. - Textos en català, castellà i anglès.

*James Lambourne: Cicles: Fundació Pilar i Joan Miró a Mallorca. Espais exteriors: del 24 de juny al 17 de setembre de 2006* / Pilar Ribal (com). - Palma de Mallorca: Fundació Pilar i Joan Miró a Mallorca, 2006. - [16]p. - ISBN 978-84-89034-02-0. - Textos en català, castellà i anglès.

*Gottlieb escultor: Museo de Arte Contemporáneo Esteban Vicente, Segovia, 8 de junio - 3 de septiembre 2006: Fundació Pilar i Joan Miró a Mallorca: 15 de setembre - 10 de desembre 2006* / Adolph Gottlieb; Sanford Hirsch (text); Tomàs Llorens (text). - Segovia: Museo de Arte Contemporáneo Esteban Vicente, 2006. - 199 pàg. - ISBN 84-933460-8-X. - Textos en català, castellà i anglès.

*Jesús Segura: Concert's Bubble: Premi Pilar Juncosa i Sotheby's 2004 : Fundació Pilar i Joan Miró a Mallorca. Espai Cúbic* / Jesús Segura; Juan Antonio Alvarez Reyes (text). - Palma de Mallorca: Fundació Pilar i Joan Miró a Mallorca, 2006. - 67 pàg. - ISBN 84-89034-035-6. - Textos en català, castellà i anglès.

Catàlegs en col·laboració:

*Mordre: Joan Miró i el món d'Ubú. Ubú aux Baléares: Es Baluard Museu d'Art Modern i Contemporani de Palma: De l'1 de febrer al 16 d'abril de 2006* / Aina Bauzà (com.; text); Joan Baixas (text); Rosa Maria Malet (text); Pere A. Serra (text); Marie-Claire Uberquoi (text). - Palma de Mallorca: Fundació Es Baluard Museu d'Art Modern i Contemporani de Palma, 2006. - 197 pàg. - ISBN 84-934574-2-6. - Textos en català, castellà, anglès i alemany.

*Exposició: Joan Miró. Paisatges: Fundació Caixa de Girona: Centre Cultural de Caixa de Girona: Del 21 de març al 21 de maig de 2006* / Fundació Pilar i Joan Miró a Mallorca, Departament de Col·leccions (coord.); Arcadi Calzada i Salavedra (text); Rogelio Araújo Gil (pr.); Magdalena Aguiló Victory (text); María Luisa Lax (text); Jaume Reus (text); M. Dolores Jiménez-Blanco (text). - Girona: Fundació Caixa de



Girona, 2005.- 151 pàg. - ISBN 84-609-9301-9. - Textos en català i castellà.

Àlbum: *Imatges de la família en l'art: Centre de Cultura "Sa Nostra" de Palma: De l'11 de maig al 7 de juliol de 2006* / Teresa-M. Sala (dir., text); Xavier Roigé (dir., text); M. Rosa Terés (text); Cristina Fontcuberta (text); Antoni Marí (text); Mireia Freixa (text); José Enrique Monterde (text); Llorenç Ferrer (text); Josep Casals (text); M.J. Balsach (text); Assumpta Bassas (text); Joan Bestard (text). - Palma de Mallorca: Fundació "Sa Nostra", Caixa de Balears, 2006. - 213 pàg. + 1 CD-Rom - ISBN 84-96031-72-1. Text en català i en anglès (CD-Rom annex).

Exposició: *Joan Miró. Paisajes: Sala Caja San Fernando. Casa Pemán, Cádiz, Museo de Cádiz: Julio - septiembre 2006* / Fundació Pilar i Joan Miró a Mallorca, Departament de Col·leccions (coord.); Magdalena Aguiló Victory (text); María Luisa Lax (text); Jaume Reus (text); M. Dolores Jiménez-Blanco (text). - Cadis: Caja San Fernando, 2006.- 127 pàg. - ISBN 84-95952-67-X. - Text en castellà.

Exposició: *Joan Miró. Paisajes: Fundación Cajamurcia. Centro Cultural Las Claras, Murcia: Del 9 de octubre al 19 de noviembre de 2006* / Fundació Pilar i Joan Miró a Mallorca, Departament de Col·leccions (coord.); Magdalena Aguiló Victory (text); María Luisa Lax (text); Jaume Reus (text); M. Dolores Jiménez-Blanco (text). - Murcia: Cajamurcia, 2006.- 127p. - ISBN 84-95726-51-3. - Text en castellà.

Mònica Fuster: *Drawings* / Mònica Fuster; Biel Amer (text). - Palma de Mallorca: L'Hiperbòlic Edicions; Mònica Fuster, 2006.- 157 pàg. Publicació en col·laboració amb altres entitats i institucions. - ISBN 978-84-934671-8-0. - Text en català, castellà i anglès.

## Donacions

L'artista Mònica Fuster donà a la Fundació Pilar i Joan Miró:

*Te deja ser feliz el animal que llevas dentro*, 2005

Data: 18 juliol de 2006

Mides planxa: 150 x 90 cm

Metracrilat 1 cm

Tècnica: gofrat

Paper: 148 x 88 cm Hanhemüllhe

Edició de 6 exemplars + 1 P. A.

D'aquesta edició passen a propietat de la Fundació Pilar i Joan Miró tots els exemplars senars de cada una de les edicions.

En total, 24 estampes.

Mides planxa: 150 x 90 cm

Metracrilat 1 cm

Tècnica: gofrat i serigrafia

Paper: 148 x 88 cm Hanhemüllhe

Edició de 6 exemplars + 2 P. A.

D'aquesta edició passen a propietat de la Fundació Pilar i Joan Miró tots els exemplars senars de cada una de les edicions.

En, total 24 estampes.

El 21 de març de 2006 la Calcografia Nacional de la Reial Acadèmia de Belles Arts de San Fernando donà a la Fundació Pilar i Joan Miró les següents obres:

**Matute Ignacio Dávila Golmayo**, El Ferrol (la Corunya), 1977

*Concierto de las ventas*, 2005

Gravat de fusta. Paper Súper Alfa de Guarro

Exemplar 31/75

**Margarita González Riaza**, Madrid, 1980

Arxiu digital creat a partir d'una fotografia i una pintura, tractat mitjançant l'aplicació Adobe Photoshop. Impressora d'injecció de tinta.

Paper Gravar Art

**María Elvira Valenzuela**, Santiago de Xile, 1981

*Viaje solo*, 2005

Aiguafort, aiguatinta i un arxiu digital a partir d'una fotografia, tractat mitjançant l'aplicació Adobe Photoshop. Impressora d'injecció de tinta

Paper Gravar Art.

**Alberto José Romero Lluch**, Madrid, 1986

*El primer recurso de Louis y el último de Lestat*, 2005

Estampació digital en una impressora HP amb pigments estables a 720 ppp

Paper Somerset Satin Enhanced de 270 gr

## Restauració i conservació

### **Jardí d'escultures**

En relació amb les tasques de restauració i conservació realitzades durant el 2006 cal destacar el moviment de les escultures del jardí, que per la seva fragilitat i pes va exigir fer una feina delicada i laboriosa, així com la restauració de l'escultura de fang Figurine.

### **Restauració del magatzem del Taller Sert**

Al mes de desembre es començaren les obres del magatzem del Taller Sert, consistents a canviar totes les rajoles del terra per aïllar-lo dels efectes de la humitat, així com reparar les humitats de les parets. Tot això es va fer amb el consentiment de la Comissió Insular d'Ordenació del Territori, Urbanisme i Patrimoni Històric (expedient 317/06).

### **Son Boter**

A Son Boter es va fer una restauració integral de la barana de ferro de l'escala, que es trobava en molt mal estat. També es pintaren les reixes de ferro de les finestres i tota l'habitació que es troba sota el nivell de terra (rebot), molt perjudicada per la humitat. Es varen fer unes petites reparacions a la façana i al trespol de pedra de riu de l'entrada.

Per acabar, es varen desinsectar i netejar totes les fustes de la planta noble, consistents en bastidors, caixes i mobiliari.

### **Restauració d'escultures a la Foneria Parellada**

Una tasca important va ser la restauració de dues escultures de la col·lecció als tallers de la Foneria Parellada, que consistí a tornar-los la pàtina perduda. Les escultures són l'FPJM-423 i l'FPJM-406.

### **Altres tasques**

A les cambres es desemmarcaren totes les obres que formaren part de l'exposició "10 anys de Tallers d'obra gràfica" per traslladar les vases als magatzems i així rentabilitzar l'espai. Les estampes s'emmagatzemaren a les calaixeres específiques d'obra de tallers.

## **Biblioteca**

La biblioteca està especialitzada en la figura i l'obra de Joan Miró i en art contemporani, i és de lliure accés.

Horari: de dimarts a divendres de 9 a 14 hores, dilluns matí, hores convingudes.

### **Serveis:**

- sala de consulta amb 20 llocs de lectura, 2 punts d'accés informàtics i 1 punt de visió i audició de vídeo en format DVD i VHS i de so en CD i casset.
- biblioteca de lliure accés segons classificació temàtica
- accés restringit als arxius i al fons documental Miró
- serveis de fotocòpia i accés a Internet

### **Accés al catàleg:**

- consulta en sala del catàleg TINLIB
- procés d'incorporació al Catàleg bibliogràfic col·lectiu de les Illes Balears, CABIB
- arxius documentals de consulta en sala mitjançant el programa Access

### **Fons:**

- biblioteca de llibres i catàlegs d'art del segle XX
- biblioteca sobre Joan Miró i el seu context cultural
- arxiu documental de Joan Miró
- revistes d'art contemporani
- llibres per a infants sobre art

### **Creixement de fons:**

Quant al funcionament habitual de la biblioteca, el fons bibliogràfic -integrat actualment per 16.441 documents registrats- s'ha incrementat durant l'any 2006 en 1.022 documents, a més dels exemplars de revistes pertanyents als 48 títols amb els quals es manté subscripció. El fons, l'integren actualment més de 3.000 exemplars de revistes.

### **Intercanvi:**

Quant a l'intercanvi de publicacions amb altres institucions, actualment es manté amb un centenar d'entitats nacionals i internacionals. CENDEAC, Muralla, Cij.

### **Arxiu fotogràfic:**

Enguany s'ha incorporat l'arxiu fotogràfic, fins ara parcialment emmagatzemat de forma cronològica, a les prestatgeries de la biblioteca, dins armaris tancats.

### **Fons documental:**

S'ha catalogat el material documental relacionat amb el personatge teatral d'Ubu per a la consulta i tràmit de préstec per a la seva exhibició a la mostra "Miró, Ubu a les Balears", duita a terme en Es Baluard Museu d'Art Modern i Contemporani de Palma.

### **Atenció als investigadors:**

S'han ateses diverses consultes d'investigadors presencials i d'altres de l'exterior, fetes bé per telèfon o per correspondència escrita, postal o electrònica.

### **Nombre d'usuaris**

El nombre d'usuaris és de 683, del qual en resulta una mitjana de 3,4 usuaris/dia.

### **Activitats:**

- Dia Internacional del Llibre Infantil i Juvenil
- Sant Jordi a l'estora màgica de Miró
- Sant Joan a l'estora màgica

## **Assistència a congressos i altres trobades sobre temàtica museística**

- Seminari "El Taller como fuente de documentación: el caso de Joan Miró (1956- 83)".

Impartit al Museu Nacional Centre d'Art Reina Sofía, Madrid.

Ponència: Silvia García Fernández i Enric Juncosa Darder.

- Assistència a sessions del Fòrum Internacional d'Experts en Art Contemporani en el marc de la Fira Internacional d'Art Contemporani ARCO'06. M<sup>a</sup> Luisa Lax Cacho, conservadora-cap de col·leccions.

- Assistència a la V Conferència Europea de Registres de Museus.

Madrid, 13 i 14 de novembre de 2006.

M. Antònia Artigas, conservadora-cap de col·leccions.

## **Convocatòria dels Premis i Beques Pilar Juncosa i Sotheby's**

- Premi Pilar Juncosa i Sotheby's
- Premi Pilar Juncosa a la innovació i Beques Pilar Juncosa
- Premi Pilar Juncosa i Sotheby's 2007

- Beca Pilar Juncosa d'Investigació sobre Miró i el seu context artísticocultural
- Beca Pilar Juncosa per a un projecte educatiu
- Premi Pilar Juncosa a la Innovació i Beques de formació, experimentació i creació Pilar Juncosa als Tallers d'Obra Gràfica de Miró
- Premi Pilar Juncosa a la Innovació
  - Opció A: 5 beques per participar als tallers i cursos que la Fundació Pilar i Joan Miró a Mallorca organitza
  - Opció B: beques en col·laboració amb altres entitats internacionals
- Beques en col·laboració amb altres entitats espanyoles

## L'activitat als tallers gràfics

### Cursos

#### 1. Art i natura

Impartit per James Lambourne

Del 26 al 30 de juny

Participants: 12

#### 2. Nous procediments per a nous reptes ceràmics

Impartit per Àngel Garraza

Del 3 al 14 de juliol

Participants: 12

#### 3. Projectes multidisciplinars en gràfica

Impartit per Txema Elexpuru

Del 17 al 28 de juliol

Participants: 12

#### 4. Taller de gravat calcogràfic a color a una i diverses planxes de coure

Impartit per Jordi Roses i Pilar Lloret

Del 7 al 18 d'agost

Participants: 12

#### 5. Gènere: Autoretrat > Espècie: Digital > Categoria: Gràfica

(estratègies de composició-impressió digital i planografia)

Impartit per Alicia Candiani

Del 4 al 15 de setembre

Participants: 12

## Edicions i projectes especials

L'Associació d'Art Palma Contemporani i l'Associació d'Artistes Visuals de les Illes Balears, AAVIB, han creat una singular iniciativa anomenada "Art Palma Project", gràcies a la qual de forma periòdica se seleccionaran a un jove artista perquè exposi la seva obra en una de les galeries associades. La Fundació col·labora amb aquestes associacions i ofereix a l'artista seleccionat la possibilitat de realitzar una producció d'obra gràfica als tallers de Joan Miró.

#### José Antonio Troya

Va ser l'artista que realitzà el 2006 l'edició d'una obra amb la tècnica de la serigrafia als tallers d'obra gràfica de la Fundació.

*Fitxa tècnica de l'edició:*

Sense títol, 2006

Serigrafia

Edició de 50 exemplars numerats

10 P.A. + 5 H.C

Estampació: Tallers gràfics. Fundació Pilar i Joan Miró

#### Jaume Plensa

Des de fa uns anys als tallers d'obra gràfica de Joan Miró es convida un artista plàstic de rellevància nacional i internacional que hagi aprofundit al llarg de la seva trajectòria creativa en les tècniques de l'estampació. Aquest va ser el cas de Jaume Plensa, que va realitzar una edició especial als tallers gràfics de la Fundació. El resultat va ser l'obra titulada A,B,C..., un tríptic realitzat amb gofrat i litografia, en el qual l'artista ens recordava l'articulat de la declaració dels drets humans.

*Fitxa tècnica de l'edició:*

A, B, C..., 2006

Litografia i gofrat

Paper japonès 141 x 74 cm de 52 gr

Edició de 15 exemplars numerats de l'1/15 al 15/15

3 P.A. + 3 H.C

Estampació: Tallers gràfics. Fundació Pilar i Joan Miró

#### Participació a estampa 2006

La Fundació Pilar i Joan Miró va participar a Estampa 2006 - XIV Edició del Saló del Gravats i Edicions d'Art Contemporani, Madrid. Com altres anys, la Fundació va comptar amb un estand en el qual, a més de difondre els serveis, activitats i projectes futurs dels Tallers gràfics de Joan Miró i donar a conèixer la seva trajectòria creativa, es presentaren els treballs dels artistes Jaume Plensa i Mònica Fuster. En el transcurs d'Estampa es va presentar el catàleg **10 anys del tallers d'obra gràfica Fundació Pilar i Joan Miró**, que recull la producció d'una dècada de treball i d'experimentació.

També es va presentar el llibre *Drawings*, de Mònica Fuster, que va comptar amb la col·laboració de la Fundació i que recull part de l'exposició de l'artista a la Fundació.

### **Calcografia Nacional**

Des de 1996 la Fundació Pilar i Joan Miró a Mallorca col·labora amb la Calcografia Nacional, la Reial Casa de la Moneda, la Fundació CEIM i l'Associació Gremial d'Empresaris d'Arts Gràfiques i Manipulats de Paper de Madrid, al Certamen d'Art Gràfic per a Joves Creadors. L'FPJM aporta dues beques de 1.500 € cada una i les matrícules gratuïtes als 4 premiats per assistir als cursos anuals que s'organitzen als tallers d'obra gràfica de la Fundació.

### **Estampa. Saló Internacional del Gravat i Edicions d'Art Contemporani. Madrid**

La Fundació atorga una beca dotada amb 1.500 € i matrícula gratuïta per assistir a un dels cursos organitzats per la Fundació, a un dels artistes seleccionats a la secció Tentaciones a Estampa 2007, Saló Internacional del Gravat i Edicions d'Art Contemporani.

Pel que fa a la col·laboració amb Estampa 2006, la Fundació va atorgar una beca a Sébastien Caillat pel seu vídeo *Histoire sans gravite*.

## Activitats educatives

### Programa per a centres educatius

**Visites escolars a l'exposició i els espais permanents.** És un programa dirigit a centres educatius segons els diferents nivells educatius: infantil, primària, secundària, batxillerat, cicles formatius de grau mitjà i superior i educació universitària.

Les visites que s'ofereixen, que estan basades en els espais de la Fundació i en l'exposició permanent, són:

*MonMiró.* Visita general a la Fundació Pilar i Joan Miró: Taller de Joan Miró i l'obra de Miró al museu, jardins... S'ofereix a alumnes de tots els nivells.

*L'escultura imaginada.* Visita que explica l'escultura de Miró mitjançant el recorregut per les diferents obres que la Fundació té exposades. S'ofereix a alumnes a partir de primària.

*Calidoscopi Miró.* Visita específica sobre els colors de Joan Miró. S'ofereix a alumnes d'educació infantil i primària.

*Les arquitectures de la Fundació.* Visita que ens endinsa en els espais del territori Miró: Son Boter, Taller Sert, Edifici Moneo, jardins... S'ofereix a alumnes de batxillerat, cicles formatius i universitat.

*Els tallers gràfics de Miró.* Visita pels tallers d'obra gràfica on va fer feina Joan Miró. S'expliquen les diferents tècniques amb exemples pràctics. S'ofereix a alumnes de batxillerat, cicles formatius i universitat.

**Visites especials a les exposicions temporals que programa la Fundació.** Aquestes visites les prepara l'equip educatiu amb activitats, materials específics i un dossier educatiu per al professorat que dona eines per poder treballar a l'aula abans i després de la visita a la Fundació. Aquestes activitats van dirigides a diferents nivells educatius depenent del tipus d'exposició.

Durant el 2006 s'han ofert les visites especials de les exposicions temporals "Camins Inexplorats" amb l'activitat *Miró Matèric* (de gener a març) i a causa de les dificultats de personal ja comentades la següent exposició amb activitat específica ha estat "Miró Sert. La construcció d'una amistat", que va començar el 16 de desembre de 2006.

Al llarg de l'any 2006 es varen atendre aproximadament visites d'uns 8.000 alumnes de tots els nivells educatius, d'educació infantil fins a educació universitària. Aquests grups varen ser majoritàriament de la nostra comunitat autònoma, però també ens visitaren grups de la Península i d'altres indrets europeus.

**Mirograff. Joan Miró i la subcultura del grafit** és una activitat en què es col·labora amb el Consell de Mallorca, en concret amb el Servei de Joventut del Departament de Cultura. Aquesta institució compta amb un programa que es diu "Iniciatives als insituts", que ofereix una sèrie de visites i tallers als instituts de l'illa.

Durant l'any 2006 varen participar 453 alumnes.

### **Programa de pràctiques**

Aquest programa permet que els alumnes de la UIB, gràcies a un conveni de col·laboració amb la Fundació Pilar i Joan Miró, puguin desenvolupar les pràctiques de la seva llicenciatura (pedagogia i educació social) al Departament Educatiu de la Fundació.

**Mirades "a la carta"** són visites especials per a estudiants de magisteri, pedagogia, història de l'art, museologia... que necessiten aprofundir sobre un tema concret que no forma part de la llista general de visites

**ArtUOM** és una altra col·laboració que es va iniciar l'any 2005 amb el programa "Universitat oberta per a majors" de la Universitat de les Illes Balears. En aquesta ocasió hi varen participar 16 alumnes, que realitzaren una exposició dels resultats del seu taller als espais de la Fundació durant el mes de maig, a més d'un sèrie d'activitats d'inauguració i cloenda a les quals varen assistir unes 150 persones.

### Programa de formació

**Preparam la visita a la Miró.** Són sessions complementàries amb els professors de cada grup que sol·licita alguna de les diverses visites educatives ofertades a la Fundació. Aquest any han participat en aquestes sessions 100 professors.

**Art, educació i museus.** Cicle de conferències organitzat amb col·laboració amb el CEP (Centre de Professorat de Palma) amb la finalitat de donar a conèixer els museus com a recurs didàctic i pedagògic. Va constar de 6 conferències els dimarts del 7 de febrer al 21 de març, en què varen participar Imanol Aguirre, Antònia Dolç, Helen O'Donoghue, Charo Garaigorta, Joana M. Riera i Javier Rodrigo. A cada una de les conferències hi assistiren uns 90 participants, la majoria dels quals eren professors. En total, assistiren unes 540 persones a tot el cicle.

Programa:

- 7 de febrer. Imanol Aguirre, professor titular d'Educació Artística de la Universitat Pública de Navarra: "El museu d'art com a oportunitat per a construir experiències educatives".

- 14 de febrer. Antònia Dolç, llicenciada en Belles Arts i doctora en Ciències de l'Educació. Universitat de les Illes Balears: "Ensenyar a mirar: una experiència inoblidable".

- 21 de febrer. Helen O'Donoghue, comissària en cap, coordinadora de programes d'educació i comunitat. Irish Museum of Modern Art: "Un espai per créixer. Treballant amb nins, joves i els seus professors".

- 7 de març. Charo Garaigorta, responsable del Departament d'Educació i Acció Cultural d'Artium, Centre Basc d'Art Contemporani, Vitòria: "Aprendre a aprendre. Programes educatius d'Artium".

- 14 de març. Conferència de Joana M. Riera, responsable de l'Àrea d'Educació de la Fundació Pilar i Joan Miro des de 1994 fins a 2005: "Una polifonia anomenada 'Els dissabtes jugam amb Miró'".

- 21 de març. Conferència i taller de Javier Rodrigo, investigador en pedagogia crítica i educador d'art: "El museu com a recurs educatiu: compartir currículum"

**Creativitat i imaginació en aspectes artístics.** Curs organitzat pel CEP (Centre de Professorat de Palma) i impartit per Angelica Sátiro, que ofería eines metodològiques per fomentar els processos creatius dels nins. Hi varen assistir uns 30 professors.

#### Programa per a tothom

Aquest apartat inclou totes les activitats que no van dirigides al públic escolar o docent, és a dir, famílies, nins, joves, adults... El 2006 s'han realitzat les següents activitats:

**Móns creatius.** És un programa d'activitats teoricoplàstiques destinades a les famílies, amb l'objectiu d'apropar-les a l'art contemporani i als processos creatius.

En relació amb el públic, abans només es dirigia a famílies amb nins entre 6 i 12 anys. Enguany s'hi ha afegit un taller dirigit a famílies amb nins entre 3 i 6 anys, al qual s'ha donat el nom genèric de "En Joan petit quan...", que es completa amb el verb relacionat amb l'activitat que es desenvolupa a cada taller.

"Mons creatius" es va iniciar la tardor del 2006 amb dos tipus de tallers diferenciats:

- "Espais escultòrics", dissenyat per l'equip educatiu de la Fundació. Va ser un taller relacionat amb l'exposició temporal "Gottlieb escultor", on s'investigaren els processos de creació d'una escultura a partir de l'obra d'Adolf Gottlieb. El taller es dirigia a famílies amb nins de 6 a 12 anys i es realitzà els dies 7 d'octubre, 4 de novembre, 2 i 9 de desembre. En aquest taller hi participaren 90 persones.
  - "En Joan petit quan... fa fang". Era una activitat dedicada al món del fang, amb la col·laboració de la ceramista Carme Baltasar. El taller es dirigia a famílies amb nins d'entre 3 i 6 anys i es realitzà els dies 21 i 28 d'octubre i 11, 18 i 25 de novembre. Hi participaren 145 persones.

**Estora màgica.** Per Sant Jordi es va oferir un matí de contacontes amb Nati de Grado a l'estora màgica de Miró, ubicada a la nostra biblioteca. Hi participaren 45 persones.

#### **Quinzena artística**

Una de les activitats ja clàssiques del programa educatiu de la Fundació Pilar i Joan Miró és l'anomenada "Quinzena artística". Durant 15 dies un artista convidat desenvolupa un projecte educatiu sobre art contemporani. Aquest estiu el taller impartit va ser "Jo treball com un hortolà", una proposta plàstica i educativa de Néstor Romero basada en l'estudi de la relació de Joan Miró amb la natura. Durant dues setmanes feren aquesta activitat 20 nins d'entre 8 i 14 anys i els resultats es varen poder contemplar als jardins de la Fundació durant tot el cap de setmana. A la inauguració d'aquesta exposició hi participaren unes 50 persones.

#### Programa social

Aquest programa és fruit de la col·laboració amb diverses entitats d'àmbit social. Enguany la Fundació ha ofert dues propostes específiques per al públic invident.

**Femme dans la nuit.** Programa que sorgeix a partir de la beca per a projectes didàctics experimentals sobre arts plàstiques que concedeix la Fundació. L'any 2004 la va guanyar Douce Lartigue, especialista en projectes per a persones invidents, que ha escrit diversos llibres en braille per a la interpretació d'obres plàstiques.

Aquest taller està ideat essencialment per a un públic invident però no exclou altres tipus de públic.

El taller es va realitzar del 23 al 27 de gener de 2006. Hi participaren unes 35 persones.

**Mirades tàctils.** Durant l'any 2005 es varen iniciar contactes amb l'ONCE per elaborar visites especials per a públic invident

#### **Altres activitats**

A banda dels 4 grans programes que constitueixen les activitats anuals de la Fundació Pilar i Joan Miró també es va participar a les següents activitats formatives:

**Jornades:** "Responsabilitat i sensibilitat compartides en la interpretació i l'educació a l'art". Universitat del País Basc i Museu Guggenheim, Bilbao. Juny de 2006.

**Seminari-taller:** "Pràctiques dialògiques. Interseccions de la pedagogia crítica i la museologia crítica". Es Baluard, Palma. 12, 13 i 14 de juliol de 2006.

També es feren les següents comunicacions:

"MonMiró 2006. Programa educatiu de la Fundació Pilar i Joan Miró a la UIB", per als alumnes de l'assignatura Pedagogia Museística que imparteix la professora Inmaculada Pastor a la Facultat de Pedagogia. 12 de desembre de 2005. Impartida per Katia Martorell.

"Nous reptes al Programa educatiu de la Fundació Pilar i Joan Miró" dins el seminari "Responsabilitat i sensibilitat compartides en la interpretació i l'educació a l'art". Universitat del País Basc i Museu Guggenheim, Bilbao. 30 de juny de 2006. Impartida per Joana M. Riera i Katia Martorell.

### **Sant Joan a la Fundació**

Amb una innovadora proposta, la Fundació Pilar i Joan Miró va donar inici el seu programa d'activitats per commemorar la festivitat de Sant Joan, diada que anualment celebra amb unes jornades de portes obertes a tothom.

#### Programa:

22/06/06

Acció pels carrers de Palma *mmmm...*

23/06/06

- Concert de PalouJazz Ensemble

- Inauguració de l'exposició de Jaume Plensa "Llibres, estampes i múltiples 1978-2006"

23 de juny al 19 de setembre. Espai Cúbic i Espai Zero

- Concert de GooDoo. *Explorando los Sonidos del Universo*

- Concert de Josep Francesc Palou

- Concert GooDoo. *Explorando los Sonidos del Universo*

24/06/06

- Espectacle *Na Llauneta*. Companyia Mariantònia Oliver

- Demostració grafit *Mirograff* Jordi Pallarés
- Tallers plàstics i musicals
  - "Origami". Sachimi Sasaki
  - "Crea Miró". Marga Nicolau
  - "Músiques del món". Clemente Muñoz
  - "Art i natura". Mary Lambourne
- Concurs de grafits
- Contacontes multicultural. Nati de Grado
- Concurs de grafits
- Exposició "Cicles". James Lambourne
- Sorteig de 10 cuixots. Acció del grup *mmm...*
- Dansa *...de terrissa*. Raravis
- Proposta artística. Cadàver exquisit
- Concert de La Mano Ajena

## Activitats i actes culturals

### Conferències, cursos i seminaris:

#### **Art, educació i museus**

7 de febrer al 21 de març.

#### **Habitar, con-viure i construir. ArtUOM**

7 de febrer - 31 de maig

#### **2n Stage Internacional de Teatre**

2n Stage Internacional de Teatre

10 de juliol - 4 d'agost

*Programa:*

##### **- Taller sobre Shakespeare**

Del 10 al 14 de juliol, de les 16 a les 20 h

##### **- Taller de veu**

Del 17 al 21 de juliol, de les 16 a les 20 h

##### **- L'actor davant la càmera**

Del 24 al 28 de juliol, de les 16 a les 20 h

##### **- Interpretació gestual**

- Del 31 de juliol al 4 d'agost, de les 16 a les 20 h

#### **Gottlieb i Miró en el context de l'Escola de Nova York**

14 de setembre

### Tallers musicals i concerts:

#### **Tallers de crítica i escolta musical.** Guerrero, Hosokawa, Sotelo, Cage

17 d'octubre - 5 de desembre

##### **Encontre I**

##### **Guerrero / Violí**

Dimarts, 17 d'octubre

Kaija Saariaho. *Nocturne, to the memory of Witold Lutoslawski* (1994)

David del Puerto. *Versiculo, a F. Guerrero in memoriam* (2004)

Francisco Guerrero. *Zayin VI* (1995)

16 h. Materials sonors: el violí (taller)

20 h. Escolta crítica (trobada amb el compositor i l'interpret)

Esteban Ludwig Carrasco: violí

Alberto Posadas: crítica

##### **Encontre II**

##### **Hosokawa / Acordió**

Dimecres, 18 d'octubre

Toshio Hosokawa. *Melodia* (1955)

José M<sup>a</sup> Sánchez Verdú i Alberto Posadas. *Arquitecturas del silencio* (2004)

16 h. Materials sonors: l'acordió (conferència-taller)

20 h. Escolta crítica (trobada amb el compositor i l'interpret)

Esteban Algora: Acordió

##### **Encontre III**

##### **Sotelo / Saxofon**

Dijous, 19 d'octubre

Mauricio Sotelo. *Apyoc (Argos). Liebeslied I. Liebeslied II* (1997)

Gerard Grisey. *Anubis et Nout* (1983-1990)

16 h. Materials sonors: el saxofó (conferència-taller)

20 h. Escolta crítica (trobada amb el compositor i l'interpret)

Rodrigo Vila: saxofon

Mauricio Sotelo: compositor

**Concert d'estiu de l'Escola Més música**

20 de juny

Altres actes i activitats culturals:

**Presentació del catàleg raonat****Miró. Fundació Pilar i Joan Miró a Mallorca**

13 de gener

**Conveni de col·laboració UIB - Fundació Pilar i Joan Miró**

30 de gener

**Sant Jordi a l'estora màgica de Miró**

Dissabte, 22 d'abril

**Acte de cloenda. Cercant i re-cercant a la FPJM**

25 de maig

**James Lambourne**

15 de setembre

**Reunió del Palma de Mallorca, Consell Assessor de Congressos i Incentius**

30 de juny

**Nit de l'Art**

21 de setembre

**Estampa 2006. Saló Internacional del Gravat i Edicions d'Art Contemporani, Madrid**

30 novembre - 4 desembre. En el transcurs de d'aquesta important fira internacional del gravat varen tenir lloc els següents actes:

- 10 anys del taller d'obra gràfica

Es va celebrar l'acte de presentació del catàleg 10 anys del taller d'obra gràfica. Fundació Pilar i Joan Miró, que recull la producció d'una dècada als seus tallers d'obra gràfica.

- Drawings

Es va presentar el llibre Drawings, de Mònica Fuster, que ha comptat amb la col·laboració de la Fundació.

- Concessió d'una beca de participació al taller gràfic

Es va concedir a l'artista francès Sebastié Caillat pel vídeo Histoire sans gravite.

**Activitats de difusió****Visita d'un grup de periodistes alemanys**

19 de febrer

Els participants foren:

Katharina Hasedenz, Vogue

Janina Nickel, Body &amp; Soul

Eberhard von Elterlein, Die Welt, Die Welt am Sonntag i Berliner Morgenpost

Andreas Srenk, Cosmopolitan

Christian Rupp, DPA (Deutsche Presse Agentur)

Iris Zilkens, Rheinische Post

Mrs. Felix, Süddeutsche Zeitung

Margrit Gerste, Die Zeit

**La Fundació a l'aeroport de Palma**

La Fundació Pilar i Joan Miró va encarregar l'elaboració de dos anuncis lluminosos de gran format que s'instal·laren a dos punts estratègics de l'arribada de passatgers a l'aeroport de Palma

**Edició d'una postal informativa de la Fundació**

El 2006 s'ha realitzat una edició de 8.000 exemplars d'una postal que reproduïx l'interior del Taller Sert com a material promocional de l'entitat. S'ha facilitat a hotels, fires turístiques i culturals, a més d'obsequiar-ne els visitants a la Fundació.

**La Fundació, seu especial de Palma de Mallorca Congressos i Incentius**

L'Institut Municipal de Turisme de l'Ajuntament de Palma, IMTUR, va realitzar un pla estratègic, en el marc del Pla integral de qualitat Turística, en el qual es diferenciaven quatre vessants: Palma Cultural, Palma Nàutica, Palma Vacacional i Palma Congressos i Incentius.

En aquesta línia destaquen les següents participacions a fires d'interès internacional:

21 - 24 setembre. Fira Internacional de Turisme Cultural de Màlaga.

6 - 9 novembre. World Travel Market.

**Visites guiades:****25 de febrer**

L'Associació d'Exalumnes i Amics de les Universitats Nord-americanes realitza activitats culturals amb el propòsit de descobrir la rica herència històrica i cultural de Mallorca a través dels seus llocs emblemàtics. La primera proposta de l'any va ser una visita a la Fundació Pilar i Joan Miró.

**25 de març i 17 de maig**

Amb la finalitat de mostrar el bagatge històric i artístic de Palma als residents, turistes i visitants, l'historiador i periodista Gaspar Valero va organitzar les "Passejades per la història de Palma". La Fundació Pilar i Joan Miró va rebre, dins d'aquest cicle, dues visites el 2006.

**2 d'abril**

Va visitar la Fundació un grup de membres amics de The Metropolitan Museum of Art de Nova York.

**18 de maig**

La directora d'Educació de les National Galleries d'Edimburg, Emma Nicholson, acompanyada per John Travers, conseller d'Educació de

North Ayrshire, i Norma Mc Crone, directora general de Cultura i Arts de North Ayrshire, varen ser rebuts pel president de la Fundació Pilar i Joan Miró, Rogelio Araújo, i la directora, Magdalena Aguiló. També varen acompanyar el grup Gudi Moragues i Margalida Vidal, de la Conselleria d'Educació i Cultura.

**24 de maig**

La Fundació Pilar i Joan Miró va rebre Glenn Murcutt, premi Pritzker d'arquitectura, el qual va venir acompanyat per Elies Torres i Joana Roca, arquitectes.

**30 de maig**

Els membres més destacats del Director's Circle Trip, del San Francisco Museum of Modern Art, SFMOMA, visitaren la Fundació.

**12 de juliol**

Catalina Sureda, directora general de Cultura del Govern de les Illes Balears, va visitar la Fundació.

**14 de desembre**

Elena Foster va visitar el procés de muntatge de l'exposició "Miró-Sert. La construcció d'una amistat".

### Balanç econòmic Dades d'evolució del pressupost

2005	2006	2007	Augment
2.106.419 €	2.182.761 €	2.274.130 €	4,19%

### Resultat pressupostari 2006

<b>Drets reconeguts nets</b>		<b>2.146.010,53</b>
Operacions corrents	2022.680,53	
Altres operacions no financeres	120.000,00	
<b>Total</b>	<b>2.142.680,53</b>	
Actius financers	3.330,00	
Passius financers	-	
<b>Total</b>	<b>3.330,00</b>	
<b>Obligacions reconegudes netes</b>		<b>2.068.281,19</b>
Operacions corrents	1.949.542,81	
Altres operacions no financeres	115.408,38	
<b>Total</b>	<b>2.064.951,19</b>	
Actius financers	3.330,00	
Passius financers	-	
<b>Total</b>	<b>3.330,00</b>	
<b>Total resultat pressupostari</b>		<b>77.729,34</b>
<b>Ajustament</b>		<b>117.710,92</b>
Crèdits gastats finançats amb romanent de tresoreria per a despeses generals	117.710,92	
Desviacions de finançament negatives		-
Desviacions de finançament positives		-
<b>Total del resultat pressupostari ajustat</b>		<b>195.440,26</b>

### ESTAT DE ROMANENT DE TRESORERIA

<b>1-Fons líquids</b>		<b>275.681,23</b>
<b>2-Deutors pendents de cobrament</b>		<b>236.000,00</b>
Del pressupost corrent	154.000,00	
De pressuposts tancats	82.000,00	
<b>D'operacions no pressupostàries</b>		<b>-</b>
<b>3-Creditors pendents de pagament</b>		<b>277.133,84</b>
Del pressupost corrent	230.437,66	
De pressuposts tancats	13.286,26	
D'operacions no pressupostàries	33.409,92	
I Romanent de tresoreria total (1+2-3)	234.547,39	
II Saldo de dubtós cobrament	-	
III Excès de finançació afectada		
<b>Romanent de tresoreria per a despeses generals(I-II-III)</b>		<b>234.547,39</b>

### Àrea de Manteniment

Al llarg de l'any 2006 s'han duit a terme diferents actuacions per al manteniment i la millora dels edificis de la Fundació Pilar i Joan Miró.

**Edifici de Rafael Moneo**

S'han pintat l'entrada principal i l'entrada al museu i s'han instal·lat rails de focus al corredor, l'espai de tenda i hall de la Fundació per ampliar



l'espai expositiu i donar-li més lluminositat.

#### Taller Sert

S'ha repintat la façana lateral esquerra, s'ha restaurat el magatzem i s'han eliminat les humitats que l'afectaven.

#### Tallers d'obra gràfica

S'han climatitzat els Tallers d'obra gràfica de Joan Miró a través de una nova instal·lació d'aire condicionat i s'ha impermeabilitzat la sala insoladora.

## MUSEUS, ARXIUS I BIBLIOTEQUES

### MUSEU - CASTELL DE BELLVER

#### Estadística de visitants

<i>Estadística de visitants</i>	<i>Nbre.</i>	<i>%</i>	<i>% 06/05</i>
Visites privades	223.539	70,02	9,56
D'abonament	103.134		
D'abonament amb tarifa reduïda	58.101		
Gratütes	62.304		
Agències de viatges	55.632	17,42	11,09
Col·legis	12.799	4,01	3,02
Recepcions, concerts, casaments, etc.	27.249	8,53	9,38
<b>Total de visitants</b>	<b>319.219</b>	<b>100</b>	<b>9,53</b>

### ARXIU MUNICIPAL

L'Arxiu Municipal de Palma (AMP) ofereix serveis de consulta documental i de difusió dels fons. S'ha de tenir en compte el doble caire de les consultes: d'una banda, a la mateixa Administració i, de l'altra, als ciutadans i investigadors. Compta, per dur-ho a terme, amb la següent infraestructura especial d'atenció al públic:

\* Sala de consultes per als investigadors, amb 8 punts de lectura i 1 punt amb ordinador per a l'accés als inventaris de base de dades i Internet, amb horari de matí: de les 9 a les 14 h i, els dilluns i dimecres, també d'horabaixa: de les 16.15 a les 19.45 h.

\* Sala d'exposicions.

\* Sala de conferències.

L'any 2006 s'ha continuat treballant en les diverses actuacions empreses i s'han iniciat, entre d'altres:

- Revisió i descripció del fons històric -a efectes interns ara denominat Arxiu Històric, abans Fons Pons- amb la finalitat de procurar posar a l'abast dels investigadors una base de dades documental que permeti l'accés ràpid per mitjà de l'ordinador.
- Revisió, organització, descripció, signaturització i instal·lació de les transferències que han arribat al llarg de l'any.
- Continuació de l'ampliació de la base de dades de l'arxiu fotogràfic, amb la digitalització de fotografies que formen part de les diverses col·leccions de l'arxiu fotogràfic.
- Ampliació de la base de dades d'obra gràfica, per incloure-hi tota la documentació d'aquestes característiques que pel seu especial format necessita una descripció més detallada.
- El dia 16 de març es va realitzar la primera reunió de la Comissió Municipal d'Accés, Selecció i Eliminació de Documentació. S'aprovà el formulari per a l'anàlisi, identificació, valoració i accés de les sèries documentals i s'acordà començar a estudiar les sèries documentals generades per l'Àrea de Gestió Tributària, atesa la problemàtica que suposa, tant per a l'Arxiu, com per a la citada Àrea la ubicació dels documents del seu Negociat de Documentació, que actualment ocupen tota una planta dels dipòsits de l'Arxiu sense que encara s'hagin transferit a l'Arxiu. Amb l'estudi i avaluació d'aquestes sèries el Negociat de Documentació podrà eliminar la documentació que s'hagi aprovat i organitzar i descriure la documentació que s'ha de transferir a l'Arxiu.

S'ha continuat treballant amb el Grup d'Arxivers Municipals de Mallorca per completar el quadre de classificació amb les subsèries. Com a continuació del que s'havia editat i presentat l'any 2004 a l'Arxiu Municipal de Palma, el dia 10 de novembre, a l'Ajuntament de sa Pobla el dit Grup presentà el volum Proposta de desenvolupament del quadre de classificació per a la documentació municipal, que ha comptat amb la participació dels arxivers d'Andratx, Calvià, Capdepera, Consell, Llubí, Manacor, Marratxí, Muro, sa Pobla, Santa Maria del Camí, Santanyí i Palma. Tots els corresponents ajuntaments varen col·laborar en la seva edició.

- Es va dur a terme la microfilmació d'una sèrie de documents segons el Conveni de cooperació per a la digitalització de documentació històrica signat l'any anterior amb la Societat Genealògica d'Utah, una organització fundada l'any 1894, sense ànim de lucre, amb les oficines centrals a Salt Lake City, que té com a objectiu promoure la investigació familiar i abasta també programes mundials de preservació de registres per mitjans de microfilms. Com a tal, és un líder mundial en la utilització de microfilms i la seva tasca es basa en la preservació dels registres que es refereixen a l'existència dels éssers humans. Aquesta organització filma registres des dels més antics fins aproximadament l'any 1900, en rotlles de microfilms de 35 mm o 16 mm, sempre preservant la privacitat de les persones que encara viuen i ajustant-se a la legalitat vigent. A aquest efecte aporta el seu propi equip i personal tècnic, es guarda un negatiu per a ella, que després diposita a la seva Biblioteca Històrica Familiar de Salt Lake City, on es poden consultar, i proveeix els arxius d'una còpia gratuïta, de manera que no suposa cap despesa per a ells. Ha realitzat tasques de microfilmació a més de 100 països, pràcticament la majoria d'arxius d'Europa, incloent quasi tots els d'Espanya, i a Mallorca, concretament, a més d'aquest Arxiu Municipal de Palma, també als de Manacor, Andratx i Capdepera.
- Els documents microfilmats en aquest Arxiu Municipal de Palma, fonamentalment censos, padrons i quintes fins a l'any 1920, ampliat fins a 1956, i manuscrits del segle XIX elaborats per Josep Desbrull, que recullen els matrimonis eclesiàstics despatxats per la Cúria entre els anys 1400 i 1831, foren entregats en suport DVD i format TIF. Han estat revisats, signaturitzats i descrits en una base de dades per poder inventariar-los. En total són 331 DVD, amb una capacitat d'informació de 1555,7 Gb.
- Quant al servei a la mateixa Administració i als investigadors i usuaris:  
S'han continuat utilitzant diverses bases de dades per agilitzar el servei que es dona i, al mateix temps, controlar el moviment de la

documentació. Per a això es disposa de diversos fitxers informàtics: usuaris, comandes d'usuaris, reproducció de documents (fotocòpies o fotografies digitals) i préstec intern i control i devolució d'aquests documents.

- A l'àmbit de l'explotació dels fons i la seva difusió, s'han fet visites escolars, conferències, publicacions, presentacions de llibres, cursos, etc.

### **Tractament dels fons**

El tractament arxivístic del fons documental s'estructura en diversos apartats:

- Gestió i control de transferències.
- Classificació, ordenació i descripció de la documentació, tant dels fons ja dipositats a les dependències de l'Arxiu com dels nous ingressos per transferències.
- Estudis d'avaluació de diverses sèries documentals.
- Preservació i conservació dels documents.

### **Transferències**

AAtès el col·lapse provocat per l'altíssim nombre de transferències arran del desallotjament de Can Bauçà l'any 2003 i l'ocupació d'una planta completa de l'Arxiu amb la documentació del Negociat de Gestió Tributària, a l'espera d'una decisió definitiva i a pesar que el personal d'aquest Negociat s'ha traslladat a un altre edifici, l'any 2006 encara ha estat necessari restringir el procés de transferències regulars per manca d'espai. De totes formes, s'ha procurat atendre un major nombre de peticions de transferències i així han arribat un total de 56,45 metres lineals:

- Gestió Tributària, Negociat de Documentació: 27, 84 metres lineals
- Bombers: 6,82 metres lineals
- Protocol: 0,34 metres lineals
- Contractació: 12,65 metres lineals
- Serveis Jurídics: 8,8 metres lineals

### **Entrada de documentació**

Es va rebre el dipòsit provisional de dues parts de l'arxiu particular de Pere d'Alcàntara Peña, una part de les Sres. Margalida i Maria Lluïsa Rullan Peña, pendent d'inventariar i, l'altra, del Sr. Joan Manuel Peña Daunis, la Sra. Salvadora Peña Daunis i la Sra. Maria Lluïsa Peña Fernández, ja inventariat.

Ambdues es troben en procés de fer un inventari succint a fi de poder tramitar de manera adient l'expedient de dipòsit indefinit i també són pendents de signar el corresponent document oficial de dipòsit indefinit.

### **Classificació, ordenació i descripció**

#### Arxius familiars i professionals

- Arxiu Bartomeu Rosselló-Pòrcel

Aquest arxiu passà a ser propietat municipal a partir de la donació que signà la Sra. Amàlia Tineo Gil el març de l'any 1999, efectuada pel Sr. Xavier Abraham Homobono És un fons molt interessant pel seu contingut literari i alguns dels seus documents s'han demanat per a diverses exposicions, però era necessari emprendre una vertadera organització, classificació i inventariació dels seus documents i procurar la seva preservació amb capses i fundes adients de pH neutre. El 2006 se n'ha començat la seva classificació i descripció a fi de poder-lo posar a l'abast dels investigadors de la manera més idònia.

La seva cronologia abasta unes dades compreses entre 1928 i 1999. Encara que és un fons petit -ocupa tres capses d'instal·lació-, ateses les seves característiques ha estat necessari descriure gairebé cada un dels documents. En aquests moments ja es troben descrits 257 documents i s'ha començat a treballar en la seva organització i col·locació.

#### Fons històric municipal

- L'any 2002 es va crear una base de dades informàtica per començar a revisar i organitzar la secció Arxiu Històric, coneguda com Fons Pons, amb criteris arxivístics actuals. Aquest fons es trobava descrit en forma de fitxer temàtic i cronològic realitzat per Benet Pons, arxiver i cronista de la ciutat, entre finals del segle XIX i principis del XX.

El 2006 s'ha continuat la tasca de revisar directament la documentació per comprovar-ne l'estat i el contingut i facilitar-ne la descripció d'acord amb el quadre de classificació de la documentació municipal. Concretament, s'ha duit a terme el següent:

Signatures revisades: FP 1281-1620 (222 capses)

Metres lineals: 24,42

Registres: 2.122

Total registres: 24.979

- S'ha seguit la descripció i revisió de la secció LP, amb 335 registres nous. Actualment la base de dades compta amb 6.550 registres.
- D'altra banda, continuen els treballs d'inventariar informàticament la documentació històrica per incloure-la dins la base de dades de l'Arxiu Històric. El 2006 s'hi han afegit:

Descripció i instal·lació dins fundes de conservació d'una sèrie d'Estadística de 1846 de declaracions de propietaris i arrendadors de totes les possessions del terme de Palma. S'han realitzat 1.737 registres, que ocupen les signatures AH 1972-AH 1978.

Llibres registre d'enterrament (1821-1901): amb 55 registres, 44 unitats d'instal·lació que ocupen 4,8 metres lineals, amb les signatures AH 1979-2015,

Audiències verbals i actes de conciliació (1812-1822): amb 19 registres, 19 unitats d'instal·lació que ocupen 0,66 metres lineals, amb les signatures AH2050-2055.

Cartes, pediments i documents (1718-1811): amb 64 registres, 33 unitats d'instal·lació que ocupen 3,6 metres lineals i les signatures AH 2016-2049.

Eleccions: censos i expedients d'eleccions (1820-1877): 104 registres, 17 unitats d'instal·lació que ocupen 1,9 metres lineals, amb les

signatures AH2056-2073.

- La sèrie històrica de Llicències d'Obres és una de les més consultades, tant pels investigadors com pels ciutadans. Aquesta sèrie, que comença el 1896, no estava descrita informàticament més que a partir de 1971. Durant l'any 2006 s'han continuat les tasques de descripció i signaturització de la part antiga:

Centre:

Anys: 1932-1933  
Unitats d'instal·lació: 29  
Signatures: LO 241-253, 255-270  
Metres lineals: 3,19  
Número de registres: 3187

Eixample:

Anys: 1941-1945  
Unitats d'instal·lació: 14  
Signatures: LO 95-104, 257-258  
Metres lineals: 1,47  
Nombre de registres: 1297

Centre i Eixample: "Cases Barates":

Anys: 1902-1918  
Unitats d'instal·lació: 1  
Signatures: 254  
Metres lineals: 0,11  
Nombre de registres: 31

Total actual de registres informatitzats: 28.144

Fons administratiu municipal

#### - Llicències d'obres

A l'Arxiu es custodien també els expedients contemporanis de Llicències d'Obres. Fins ara es trobaven informatitzats des de 1971 fins al 1988. El 2006 es va començar començar la tasca de finalitzar la descripció d'aquesta sèrie documental. Així, s'ha completat tot l'any 1989 amb un total de 270 unitats d'instal·lació, 29,7 metres lineals i 2.179 registres.

S'han classificat, signaturitzat, inventariat i inclòs a la bases de dades de documentació administrativa les següents transferències:

- **Govern Interior** (1) Donada la quantitat de grups documentals i seccions que recullen els expedients de Govern interior no els especificam.

Nre. de transferència general: 30  
Nre. de transferència del servei: 1  
Dates extremes: 1943-1998  
Nre. de registres: 71  
Nre. d'unitats d'instal·lació: 26  
Metres lineals: 2,86  
Signatures: A1224-A1249

#### - Serveis Socials

Grup documental: Serveis  
Secció: Serveis Socials i Beneficència  
Subsecció: Serveis Socials  
Sèries: Centres, Llevant Sud i Litoral de Llevant  
Subsèries: expedients d'usuaris  
Nre. de transferència general: 31  
Nre. de transferència del servei: 3  
Dates extremes: 1977-2001  
Nre. de registres: 951  
Nre. d'unitats d'instal·lació: 40  
Metres lineals: 4,52  
Signatures: A 2088 - A 2108

#### - Contractació

Grup documental: Economia i Hisenda  
Secció: Comptabilitat  
Subsecció: Gestió de les despeses  
Sèrie: Contractació administrativa  
Nre. de transferència general: 35  
Nre. de transferència del servei: 4  
Dates extremes: 1983-2002  
Nre. de registres: 356  
Nre. d'unitats d'instal·lació: 103 capses  
Metres lineals: 11,33  
Signatures: A4278-A4380/4

#### - Educació

Grup documental: Urbanisme i Obres  
Secció: Obres  
Subsecció: Obres Municipals

Sèrie: Edificis i locals  
 Nre. de transferència general: 37  
 Nre. de transferència del servei: 1  
 Dates extremes: 1966-1975  
 Nre. de registres: 34  
 Nre. d'unitats d'instal·lació: 14  
 Metres lineals: 1,54  
 Signatures: A1211-A1223

- **Serveis Socials**

Grup documental: Serveis  
 Secció: Serveis Socials i Beneficència  
 Subsecció: Serveis Socials  
 Sèries: Planificació, memòries, publicacions  
 Nre. de transferència general: 39  
 Nre. de transferència del servei: 4  
 Dates extremes:  
 Nre. de registres: 17  
 Metres lineals: 1  
 Signatures: A1200-A1208

- **Serveis Jurídics**

Grup documental: Administració  
 Secció: Assessoria Jurídica  
 Subsecció: Gabinet Jurídic  
 Sèrie: Procediments judicials  
 Nre. de transferència general: 46  
 Nre. de transferència del servei: 4  
 Dates extremes: 1991-1992  
 Nre. de registres: 176  
 Metres lineals: 1,65  
 Signatures: A 1184 - A 1199

- **Bombers**

Grup documental: Serveis  
 Secció: Seguretat i Atenció Ciutadana  
 Subsecció: Protecció Civil  
 Sèries: Serveis d'emergències i Incendis  
 Nre. de transferència general: 48  
 Nre. de transferència del servei: 2  
 Dates extremes: 1996-2000  
 Nre. de registres: 141  
 Metres lineals: 6,82  
 Signatures: A4381-A4443

- **Protocol**

Grup documental: Acció i Òrgans de Govern  
 Secció: Batlia  
 Subsecció: Protocol i Relacions Externes  
 Sèrie: Actes Protocol·laris  
 Nre. de transferència general: 50  
 Nre. de transferència del servei: 7  
 Dates extremes: 1997-2003  
 Nre. de registres: 3  
 Nre. d'unitats d'instal·lació: 3  
 Metres lineals: 0,33  
 Signatures: A4465-A4467/2

- **Contractació (Pla Mirall)**

Obra gràfica

El 2006 s'han descrit 4 documents més, la qual cosa dóna un total de 557 registres.

Fons fotogràfic

La descripció i sistematització dels fons fotogràfic, amb la creació d'una base de dades i la digitalització de cadascuna de les fotografies on quedi reflectida la descripció dels originals, es desenvolupa des de fa quatre anys. Això permet donar resposta a les tasques d'emmagatzematge, ordenació, conservació i, sobretot, de recuperació de la informació.

El fons fotogràfic de l'Arxiu Municipal està format actualment per diverses col·leccions amb suports materials variats:

- 1.374 fotografies digitalitzades i descrites informàticament pel personal de l'Arxiu de les fotografies originals que actualment es troben dipositades a Can Oms.
- Col·lecció de fotografies positives originals i/o còpies custodiades a l'Arxiu.
- Col·lecció fotogràfica del Fons Llabrés, formada per 1.329 documents, dels quals 835 són negatius -664 plaques de vidre i 171 negatius flexibles- i 494 positius. El conjunt està descrit en la seva totalitat

- 21 reproduccions de fotografies referents a Mallorca del Fons Bravi, procedents de la Col·lecció del Palau Reial de Madrid.
- 8 fotografies de cartografia dels segles XVIII i XVIII referents a Mallorca, procedents dels Servei Històric de l'Armada de Terra de França.

El 2006 s'ha continuat digitalitzant i introduint cada fotografia en fitxes descriptives, amb un total de 56 positius, la qual cosa fa un total de 3.083 registres

S'han escanejat en resolució fotogràfica 340 fotos, alhora que se n'ha normalitzat la descripció a la base de dades general.

S'han digitalitzat 462 documents per a exposicions, catàlegs i comandes diverses compreses en el treball del mateix Arxiu.

### Estudis i propostes d'avaluació documental

A partir de la primera reunió de la Comissió Municipal d'Accés, Selecció i Eliminació de Documentació s'ha començat l'estudi de les sèries de l'Àrea de Gestió Tributària. Actualment s'han identificat i valorat les de:

- impost de circulació i impost sobre vehicles de tracció mecànica: padró, modificacions al padró, transferències de vehicles, exempcions i bonificacions, reclamacions i recursos
- impost de radicació: padró, modificacions al padró, exempcions i bonificacions, recursos ordinaris
- impost d'activitats econòmiques: padró, modificacions al padró, exempcions i bonificacions, reclamacions i recursos
- contribució territorial urbana: padró, modificacions al padró, exempcions i bonificacions, reclamacions i recursos
- contribució territorial rústica i pecuària: padró, modificacions al padró, exempcions i bonificacions, reclamacions i recursos
- impost de béns immobles: padró, modificacions al padró, exempcions i bonificacions, reclamacions i recursos
- contribucions especials: expedients de contribucions especials, reclamacions i recursos

### Trasllats de documentació

El trasllat de documentació és un treball que s'ha de fer molt sovint als arxius per optimitzar els dipòsits documentals, però el 2006 ha estat un any especial. El sòtil que separa el dipòsits dels estudis i de la primera planta s'hagué de reforçar a causa del pes dels compactes. Això va fer que s'haguessin de buidar ambdós, procurant reubicar tota la documentació a fi de no interrompre el servei als usuaris. Un cop acabades les obres s'han reorganitzat alguns dipòsits i es tornen a omplir.

S'han traslladat un total de 1.256 metres lineals de documentació, que suposen 11.421 capses o unitats d'instal·lació:

- 230,4 metres d'expedients de llicències d'obres (1896-1975) dels estudis a la sala primera del soterrani
- 486 metres de documentació del fons històric a diferents llocs de l'Arxiu i a altres edificis
- 324 metres d'expedients de Llicències d'Obres (1976-1989) de la planta 3aa als estudis
- 216 metres de l'arxiu històric a la planta primera

### Preservació i restauració

#### Conservació preventiva

Tasques que es realitzen habitualment:

- Avaluació i control ambiental, humitat relativa, temperatura i contaminació
- Avaluació i control lumínic
- Avaluació i control de plagues i altres riscos
- Proposta de compra de material i equipament adequat per a la conservació. Adquisició i inventari de material fungible i equipament del taller de restauració
- Establiment i aplicació de les condicions òptimes de la sala d'exposicions: suports d'exposició i selecció dels materials adients en qualsevol cas
- Establiment i aplicació de les condicions òptimes d'emmagatzemament
- Establiment i aplicació de les condicions òptimes de manipulació
- Elaboració del Pla de conservació preventiva
- Col·laboració en el Pla de prevenció de riscos
- Control dels mètodes de reprografia
- Control de l'estat de conservació del material arribat a l'Arxiu
- Revisió de l'estat de conservació dels exemplars de premsa (s'han exclòs de préstec 15 exemplars)
- Recanvi progressiu dels contenidors de documents per materials aptes per a la conservació a llarg termini

#### Restauració

Intervenció directa amb l'objectiu de assegurar la integritat física dels documents:

- Diagnòstic i proposta de tractament per a 12 llibres i 57 plànols
- Neteja mecànica de 32 mapes del Fons Solleric

#### Documents restaurats

- Intervencions preventives a 230 plànols: neteja mecànica, eliminació de cintes adhesives, reparació d'estrips
- 9 llibres de registres d'obres
- 5 llibres de la biblioteca auxiliar: llocs, fulls separats i neteja en sec
- 4 toms d'Histoire de France: neteja, reparacions diverses i fundes de conservació
- Continuació de la restauració del manuscrit Consuetes del Fons Llabrés
- 17 lligalls de Llicències d'Obres: neteja, reparacions i condicionament de conservació
- Col·laboració en el muntatge de l'exposició
- 5 lligalls de documentació diversa del Fons Pons
- Cartell de 1952 (Mallorca turística)
- Tres plànols del fons de la família Pons

Dibuixos, neteja, reparacions diverses, fundes de conservació i/o muntatges: Projecte Obelisc, Projecte de merceria, Decorat del consistori, Projecte de quiosc a plaça Gomila, Mobles per a escoles (República)

#### Inventari d'objectes

Neteja, consolidació i muntatge d'una base d'àmfora trobada al portal de l'Arxiu durant unes obres realitzades per EMAYA

24 segells datadors procedents de les oficines municipals: neteja i condicionament

Màquina de sumar de principis del segle XX procedents d'oficines municipals: neteja i condicionament

#### Arxiu fotogràfic

Elaboració de sobres de protecció i caps de conservació per a 358 negatius

Elaboració de sobres de protecció i caps de conservació per a 45 positius

Neteja mecànica de 156 plaques de vidre

Condicionament de nous formats: CD, DVD, etc.

#### Traslats

Embalatge i supervisió del retorn dels documents per a l'exposició "Guerra de Successió" als particulars i entitats prestatàries

Control de les condicions de emmagatzemament de la nova ubicació del Fons Llabrés al soterrani del carrer Cadena

Elaboració dels informes d'estat de conservació del material sol·licitat en préstec per a exposicions temporals

Control de les condicions dels préstecs: embalatge, transport, condicions climàtiques

Trasllat del material cedit per a l'exposició "Papeles de Son Armadans"

#### Projectes

Finalització del Pla de prevenció i actuació en cas de desastres

Continuació de l'estudi previ al projecte de restauració de la Taula Nummulària

#### Altres activitats

Supervisió dels treballs de restauració de personal en pràctiques procedent de l'Escola Superior de Conservació i Restauració de Barcelona durant el mes de juliol

Recollida i actualització d'informació sobre tractaments, instruments, procediments i materials utilitzats en el camp de la conservació

Organització de la presentació a premsa de les obres restaurades per la Regidoria de Cultura

Control de la restauració realitzada sobre tres quadres de gran format de l'Arxiu dutes a terme per personal aliè a la institució, que estaven exposats a la sala de consulta d'aquest Arxiu Municipal de Palma

Documentació gràfica i textual de totes les actuacions realitzades i proposta de condicions de manteniment posteriors

Col·laboració en la confecció del catàleg La Guerra de successió a Mallorca, 1700-1715

Col·laboració en la confecció del catàleg El betlem tradicional mallorquí

## **Equipaments**

Gràcies a la subvenció concedida pel Consell de Mallorca, de 2.905,54 euros, dins el marc de la convocatòria de subvencions per a equipaments d'arxius, biblioteques i museus de les entitats d'Administració local 2006, es va poder equipar l'Arxiu Municipal amb un sistema de climatització a una part del tercer pis, concretament la part dels compactes, i es varen poder adquirir una càmera digital, cinc taules de treball i cinquanta separadors mòbils i metàl·lics per a les caixes que contenen els documents als compactes de totes les plantes.

## **Biblioteca auxiliar**

S'han registrat 183 ítems nous, provinents de compres, donacions, intercanvis institucionals i dels fons expurgats de les biblioteques municipals. S'han revisat/modificat 2.037 registres. Actualment s'han assolit 6.350 registres a la base de dades informàtica.

## **Serveis**

#### Consultes

La consulta dels fons s'efectua bàsicament d'acord amb les característiques de l'Arxiu Municipal, les quals inclouen atendre, d'una banda, les mateixes dependències municipals i, de l'altra, els investigadors i els ciutadans.

Préstec de documentació o subministrament d'informació i reproducció quan el sol·licitant és un òrgan o servei municipal:

Nombre de comandes de documents: 831

Lliurats: 502

Retornats: 329

Fons més sol·licitats:

Llicències d'Activitats: 345

Llicències d'Obres: 140

Altres: 17

## Evolució dels préstecs interns

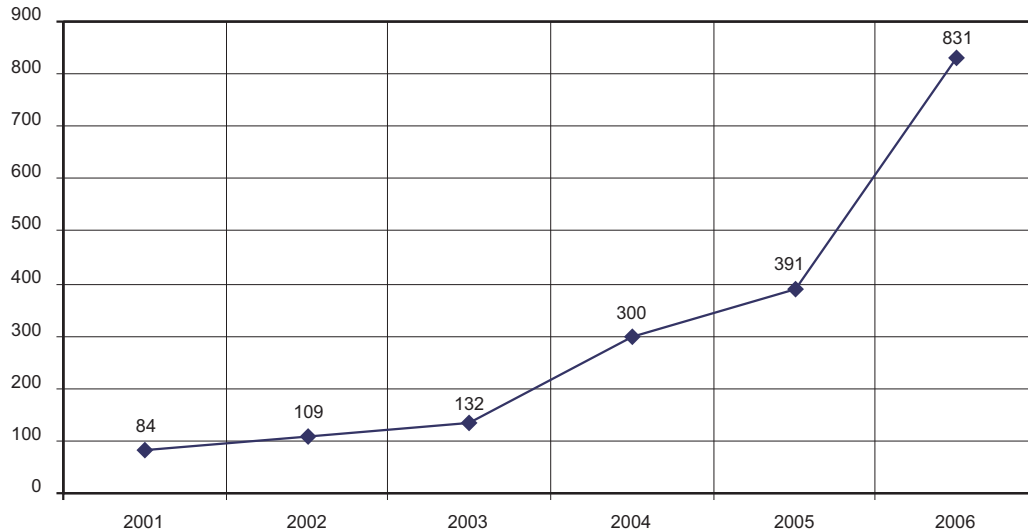

### Consultes de documentació per part dels usuaris

Des d'abril de 2001 es posà en marxa el tractament informàtic del servei al públic a la sala d'investigadors. Es dissenyaren una sèrie de fitxes amb bases de dades relacionades per dur al dia el control d'usuaris, les comandes de documentació que es consulten en sala i, sobretot, un control exhaustiu del moviment de la documentació en qualsevol moment. Per a l'any 2006:

Nre. d'usuaris: 595, dels quals 272 són nous

Nre. de consultes en sala: 1758

Nre. de consultes remotes (correu, correu electrònic, telèfon): 30

### Consultes per fons

Hemeroteca: 429

Llicències d'Obres: 374

Arxiu Històric: 207

Cementeri: 138

Actes: 109

Llicències d'Activitats: 89

Lligalls nous: 65

Arxiu Administratiu: 46

Fons Barceló: 54

Lligalls provisionals: 32

Altres: 143

Fons de la biblioteca auxiliar que no és d'accés directe: 72

### Consultes per fons

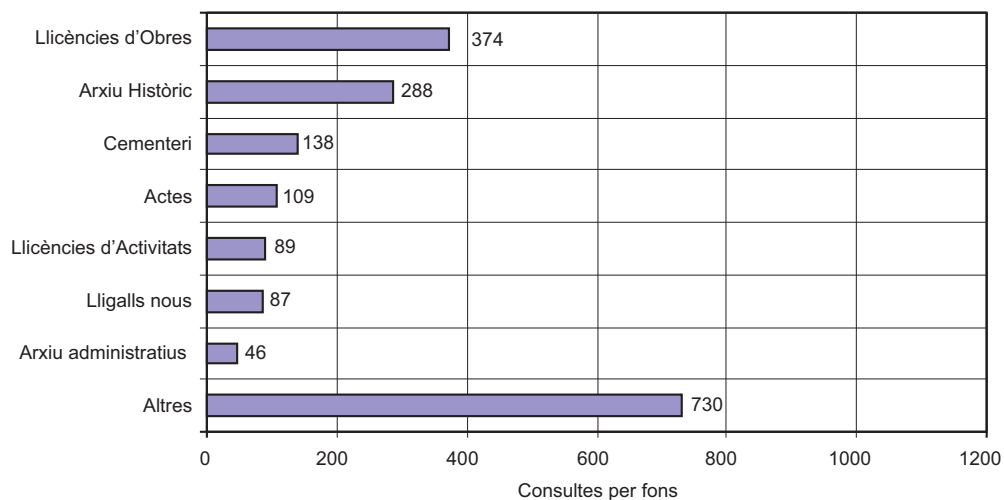

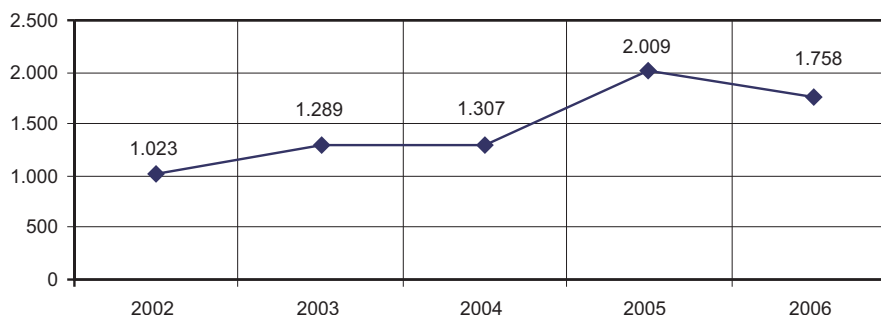
**Total de consultes****Comunicació i difusió dels fons****Reproducció de documents gràfics**

- Reproducció de documents i fotografies en format digital: 78 usuaris han fet ús d'aquest servei, amb un total de 617 comandes, de les quals 457 s'han entregat en CD, 70 en llapis òptic i 8 per correu electrònic.
- Fotografies de documents d'arxiu: 72.
- Fotografies del fons fotogràfic: 415.

**Préstecs externs**

L'Institut d'Estudis Baleàrics va sol·licitar el préstec d'una sèrie de documents que fan part del fons privat de Rosselló-Pòrcel, dipositat en aquest Arxiu Municipal, per exposar a la mostra "La literatura catalana a les Illes Balears. El segle XX", que es va dur a terme al Museu d'Història de Catalunya, a Barcelona, del 10 de gener al 7 d'abril.

El Museu de Mallorca va sol·licitar el préstec d'una sèrie de documents que fan part del fons privat de Pere d'Alcàntara Peña, dipositat en aquest Arxiu Municipal, per exposar a la mostra "Pere d'Alcàntara Peña i el seu entorn (1823 - 1906)", que es va dur a terme a la seva seu del 14 de desembre de 2006 al 4 de febrer de 2007.

**Visites col·lectives:**

Va continuar la col·laboració amb el Departament de Dinàmica Educativa i una sèrie de col·legis varen visitar les instal·lacions de l'Arxiu Municipal. Cada visita tenia una durada d'una hora i constava d'una explicació sobre la història del mateix edifici de Can Bordils i la definició de documents com a testimoni de l'activitat de l'home fixat en un suport perdurable que conté informació, i s'hi donaven a conèixer documents no només en paper sinó també en altres materials (pergamí, registre en noves tecnologies, etc.).

Hi participaren uns 190 nins.

**Exposicions i altres activitats:**

A la sala d'exposicions:

- "La revista de Cela: *Papeles de Son Armadans* en el record"

Amb motiu del cinquantenari de la creació de la revista *Papeles de Son Armadans*, dirigida per Camilo J. Cela des de l'any 1956 fins al 1979, es va organitzar una exposició que pretenia apropar-nos a la figura de Camilo J. Cela, tant des del punt de vista humà com des del punt de vista literari. Es varen exposar tots els exemplars de la dita revista i documentació diversa que s'hi relaciona: esbossos originals d'il·lustracions de números monogràfics, fotografies de personalitats que col·laboraven en les edicions, separades de preedicions, facsímils, etc. També s'hi varen incloure retrats i escultures, tant del mateix Camilo J. Cela com de la seva dona, Charo Conde, efectuades per artistes amb els quals els unia una gran amistat, com John Ulbrich o Pablo Serrano. A més, es va realitzar una serigrafia del dibuix realitzat per Angela von Neumann de la portada núm. L de la dita revista. Al mateix temps es varen organitzar dues taules rodones: una amb motiu de la inauguració, el 28 de novembre, que es titulava "Cela en el record", integrada per Pilar Casasnova, Mabel Dodero, Eduard Jordà Lòpez i Curri de la Paz, tots ells amics personals de la família Cela-Conde. I una altra amb motiu de la cloenda, el dia 15 de febrer de 2007, que es va titular "Cela en els aspectes literaris", integrada per Perfecto E. Cuadrado, Eduard Jordà Forteza, Josep Carles Llop i Maria Payeras, escriptors i professors de la Universitat de les Illes Balears, també amics de la família Cela-Conde.

Inaugurada el 28 de novembre i clausurada el 16 de febrer de 2007.

Va ser visitada per unes 300 persones.

A la sala de consulta:

- Acte de les Noves Generacions del Partit Popular de les Illes Balears. Es va dur a terme el dissabte 28 de gener i hi assistiren unes 35 persones.
- Acte de Mujeres para la Democracia. Es va dur a terme el 22 de febrer i hi assistiren unes 40 persones.
- Acte de les Noves Generacions del Partit Popular de les Illes Balears. Es va dur a terme el dissabte 6 de maig i hi assistiren unes 30 persones.
- Acte de les Joventuts Socialistes de les Illes Balears. Es va dur a terme el dissabte 13 de maig i hi assistiren unes 30 persones.
- Presentació del llibre *La guerra de Successió a Mallorca 1700-- 1715*. Es va dur a terme el 26 d'octubre i hi assistiren unes 35 persones.
- Presentació del llibre *El betlem tradicional mallorquí*. Es va dur a terme el 12 de desembre i hi assistiren unes 60 persones.

A la sala de conferències:

Per part del Departament de Recursos Humans:

- Proves d'anglès, el 13 de gener.
- Proves de l'oposició de subaltern, el 2 de febrer.
- Curs de Prevenció de Riscs Laborals, el 20 de febrer.
- Curs de Prevenció de Riscs Laborals, el 27 de febrer.
- Reunió sobre la implantació del Pla de qualitat a l'Ajuntament de Palma, el 15 de març.

Per part del mateix Arxiu Municipal:

- Reunió amb el Grup d'Arxivers de Mallorca per continuar l'elaboració del quadre de classificació de fons municipals, el 17 de febrer.



- Primera reunió de la Comissió Municipal d'Accés, Selecció i Eliminació de Documentació, el 16 de març.
- Per part del Departament de Cultura:
- Reunió del grup de tècnics per a l'elaboració del Programa de normalització lingüística, el 28 de febrer.

Al pati:

- Filmació d'un programa infantil per IB3. Es va dur a terme el 24 de febrer.
- Recepció de benvinguda a Palma als assistents a les IV jornades científiques d'APPHAT (Associació de Professionals de Psicologia Humanística i Anàlisi Transaccional). Es va dur a terme el 20 d'octubre i hi assistiren unes 25 persones.

Per tant, el nombre total de persones que durant l'any 2006 han assistit a les diverses activitats que s'han duit a terme a Can Bordils és el següent:

- A l'exposició : 300 persones
- A les altres activitats : 255 persones

**Total : 555 persones**

#### Publicacions

Durant l'any 2006 una de les tasques que es varen dur a terme per donar a conèixer els fons documental d'aquest Arxiu Municipal varen ser les publicacions que a continuació s'indiquen:

- S'editaren 1.000 exemplars del cartell-fullet per a l'exposició "La revista de Cela: Papeles de Son Armadans en el record".
- Es varen imprimir 1.000 exemplars del llibre La guerra de Successió a Mallorca 1700 - 1715, núm. 16 de la col·lecció Rúbrica, que feia referència a l'exposició que es va dur a terme l'any 2005 en aquest mateix Arxiu Municipal i que va ser subvencionat pel Consell de Mallorca amb 1.395,35 euros, dins el marc de la convocatòria de subvencions per a activitats culturals i realització i edició de llibres, fonogrames i audiovisuals de les entitats d'administració local

### Personal

Es va convocar un concurs-oposició per reconvertir les quatre places d'auxiliar de biblioteca assignades a l'Arxiu Municipal en auxiliars d'arxiu. Una vegada efectuat, una de les places ja ha estat reconvertida i les altres tres han passat a l'oferta d'ocupació pública.

D'altra banda, es va signar un Conveni de col·laboració per a la formació pràctica en centres de treball amb la Generalitat de Catalunya, concretament amb l'Escola Superior de Conservació i Restauració de Béns Culturals de Catalunya, i a aquest efecte la Sra. Rocío Rodríguez Mateo va fer pràctiques al taller de restauració durant tot el mes de juny.

Finalment, segons un conveni signat l'any 2004 amb la Fundació Carlos Amberes, a través de la UNED, un alumne d'aquesta universitat, el Sr. Albert J. Felani Pintos, també va fer pràctiques d'arxivística durant el mes d'agost.

#### Formació de personal

El personal de l'Arxiu Municipal va dur a terme els cursos següents:

- . "Conocer y conservar fotografía. Del daguerrotipo a la imagen digital". Un dels auxiliars de biblioteca.
- . "La gestión de documentos electrónicos: una mirada interdisciplinar". Un dels ajudants d'arxiu.
- . "Materiales fotográficos de copia. Morfología, identificación y diagnóstico". La tècnica en restauració.

### BIBLIOTECA MUNICIPAL DE CORT

#### Servei General

#### Total d'hores de servei setmanals:

64 hores (gener-juliol i setembre-desembre) de 8.30 a 20.30 hores de dilluns a divendres i de 9 a 13 hores els dissabtes.

60 hores (4 setmanes del mes d'agost) de 8.30 a 20.30 hores de dilluns a divendres i els dissabtes tancat.

30 hores (1 setmana del mes d'agost) de 8.30 a 14.30 hores de dilluns a divendres i els dissabtes tancat.

Total dies d'obertura: 280

Total hores d'obertura anuals: 3006,7

#### Personal:

2 ajudants de biblioteca

4 auxiliars de biblioteca

1 subaltern

#### Usuaris de la biblioteca:

Consulta en sala	28.171	%06/05 -7,60
Préstec	2.892	-9,85
<b>Total</b>	<b>31.063</b>	<b>-7,82</b>

### Fons bibliogràfic de la Biblioteca

#### Monografies:

Total de llibres registrats a 31 de desembre de 2006	37.257	%06/05 1,07
Adquisicions	141	-49,09
Donacions	255	83,45
Baixes	194	-

#### Publicacions periòdiques:

218 títols entre subscripcions i donatius (% 06/05:11,2)

Donacions	183
Adquisicions	35

**Tractament del fons:**

Registre i tractament complet del document.

Catalogació i classificació: es continua la catalogació corrent dels documents que s'incorporen al fons de la biblioteca

De selecció de documents deteriorats i obsolets.

Trasllat a Coordinació de Biblioteques de documents del servei de préstec per incorporar-los al fons d'altres biblioteques de la xarxa.

Adaptació i reubicació del fons als espais incorporats a la biblioteca.

**Consultes**

	<i>Nre.</i>	<i>%06/05</i>
Total de consultes en sala	76.736	-15,39
Monografies	5.116	-35,45
Publicacions periòdiques	71.620	-13,47
Servei de fotocòpies	3.377	-16,5
Documents en paper	2.049	-41,40
Documents en microforma	75	-71,80
Documents en CD-ROM	1.253	342,75

**Servei de préstec de llibres**

	<i>Nre.</i>	<i>%06/05</i>
Nombre de socis (a 30 de desembre de 2006)	6.012	7,49
Socis nous amb carnet Xarxa 2006	419	52,36
Mitjana de socis actius	182	-31,8
Usuaris del servei de préstec	2.190	-31,7
Matins (de dilluns a dissabte)	1.391	
Horabaixes (de dilluns a divendres)	799	
Llibres/documentos prestats	2.982	-35,8

Les matèries que més han sortit en préstec han estat: literatura. amb 1465 llibres, i història, geografia i biografia, amb 791 llibres.

**Reformes per a condicionament d'infraestructures i mobiliari****Sala:**

Canvi d'aparells de refrigeració-calefactió.

Reparació del parquet.

Substitució de les prestatgeries. Per dur-la a terme, a partir del mes d'octubre l'horari d'obertura al públic de la biblioteca es va modificar temporalment i es va tancar els caps de setmana des de divendres a les 19 h fins dilluns a les 11 h.

Instal·lació provisional de les connexions necessàries per el treball en xarxa i ús d'Internet.

**Despatxos**

Incorporació a la Biblioteca com a magatzem de l'espai de comunicació amb l'edifici de Santa Eulàlia.

Redisseny i unificació dels espais emprats com a oficines i reubicació del mobiliari.

Modernització de la instal·lació elèctrica i col·locació d'aparells de calefactió-refrigeració.

Muntatge de les instal·lacions necessàries per a la connexió d'Internet i treball en xarxa.

**BIBLIOTEQUES MUNICIPALS**

Durant l'any 2006 han estat obertes al públic 24 biblioteques municipals (el mes de gener se'n va obrir una nova, la de l'Estudi General)

Formes de gestió de les biblioteques:

- Gestió indirecta:

<i>Biblioteca</i>	<i>Contractista</i>
Son Ferriol	Estudi 6
Es Coll d'en Rabassa, Son Cladera, Son Ximelis i Infantil	Associació Omnium Educatiu
Establiments	Recursos, Serveis i Espais de Joventut
Vinculada a la xarxa, hi ha la biblioteca especialitzada i centre de documentació, la biblioteca del CIJ, gestionada per Intress.	

- Gestió directa (per part de l'Administració): la resta de biblioteques.

Instal·lacions: A la Biblioteca de Cort s'han remodelat els despatxos del pis de dalt, s'han reformat completament les prestatgeries i s'ha renovat la instal·lació elèctrica. S'ha renovat la instal·lació elèctrica de la Biblioteca del Terreno. A la Biblioteca de Santa Catalina s'ha canviat el quadre elèctric i l'alarma. La Biblioteca d'Establiments s'ha traslladat a un local provisional a l'espera de la seva ubicació definitiva al Casal de Barri. La Biblioteca de Son Cladera ha estat traslladada al Casal de Barri.

**Activitats de dinamització cultural**

Total de participants a les activitats de dinamització cultural de les biblioteques municipals a les barriades: 9.895

**Biblioteca Ramon Llull**

1 sessió d'"El petit violí" (homenatge a Mozart) a càrrec de Nati de Grado i Barbara Walus  
Presentació de les col·leccions L'Argentera i Sèrie de Temàtica Balear

*Total de participants: 304*

**Biblioteca Blanquerna:**

4 sessions d'"El petit violí" (homenatge a Mozart) a càrrec de Nati de Grado i Barbara Walus

*Total de participants: 412*

**Biblioteca El Terreno**

Parada de llibres i fullets informatius de la Biblioteca a les festes del barri

**Biblioteca Establiments**

15 activitats de dinamització variades (contacontes, taller de primavera, tertúlies literàries)

*Total de participants: 516*

**Biblioteca Son Rapinya**

26 grups de lectura de 5 anys

9 grups de lectura Amics de la Biblioteca

6 sessions d'"El petit violí" (Homenatge a Mozart) a càrrec de Nati de Grado i Barbara Walus.

2 visites escolars

2 sessions "Egipte a la Biblioteca"

1 sessió "En Tito ens ensenya coses"

*Total de participants: 710*

**Biblioteca Son Fortesa**

26 sessions de Rondalles Mallorquines a càrrec de Xisca Aguiló

*Total de participants: 748*

**Biblioteca Sant Jordi**

4 visites escolars

*Total de participants: 87*

**Biblioteca Santa Catalina**

1 sessió d'"El petit violí" (Homenatge a Mozart) a càrrec de Nati de Grado i Barbara Walus

*Total de participants: 305*

**Biblioteca Son Cladera**

Bibliopassatems cada dissabte

1 sessió d'"El petit violí" (homenatge a Mozart), a càrrec de Nati de Grado

*Total de participants: 520*

**Biblioteca Polígon de Llevant**

8 sessions de Rondalles Mallorquines a càrrec de Xisca Aguiló

*Total de participants: 156*

**Biblioteca Gènova**

Commemoració de l'aniversari Mozart a càrrec del músic Diego Moreno

*Total de participants: 100*

**Biblioteca Sa Indioteria**

16 "Hores del Conte" a càrrec d'una monitora, Alba.

4 sessions d'"El petit violí" (homenatge a Mozart) a càrrec de Nati de Grado i Barbara Walus

*Total de participants: 440*

**Biblioteca Es Coll d'en Rabassa**

Bibliopassatems cada dissabte : tallers de manualitats, contacontes, marató de paraules cercades al diccionari, cerca a Internet

Concurs de dibuix i poesia

3 visites escolars amb contacontes

Tallers de manualitats amb l'escoleta d'estiu

1 sessió d'"El petit violí" (homenatge a Mozart) a càrrec de Nati de Grado i Barbara Walus

Concurs de dibuix "calendari 2007"

*Total de participants: 1.046*

**Biblioteca Son Ximelis**

Bibliopassatems cada dissabte : jocs d'espai, jocs de ritme, jocs d'expressió corporal, jocs de taula, jocs d'enginy, lectura i llenguatge, jocs de mímica, jocs de moviment, tallers de manualitats, tallers de lectura

*Total de participants: 525*

**Biblioteca S'Arenal**

4 sessions d'"El petit violí" (homenatge a Mozart) a càrrec de Nati de Grado i Barbara Walus

4 sessions de lectura de contes a càrrec del mateix bibliotecari

*Total de participants: 162*

**Biblioteca Son Ferriol**

16 activitats "L'escola a la Biblioteca"

3 sessions d'"Escacs a la Biblioteca"

11 sessions de "Filosofia 3/18"

Dia del llibre : Jocs de Rol

Sessions de lectura de contes  
 Jornades culturals i contes arreu del món  
 Meditació per a infants  
 6 visites escolars  
 Contacontes amb l'escola d'estiu  
 2 sessions d'"El petit violí" (homenatge a Mozart) a càrrec de Nati de Grado i Barbara Walus  
 Total de participants : 1.250

**Biblioteca Infantil**

86 activitats concertades amb les escoles els matins, de dilluns a divendres, amb 1.606 alumnes  
 Activitats lliures (contacontes, manualitats, pel·lícules, jocs educatius, concursos de dibuix i teatre de titelles) els disabtes matí, amb 1.008 participants  
 Total de participants : 2.614

**Serveis de lectura, préstec i fons bibliogràfic**

	Servei de lectura en sala		Servei de préstec	Fons bibliogràfic	
	Punts de lectura	Total consultes	Total préstecs	Incorporacions 06	Baixes 06
CIJ	8	685	619	90	208
Son Ximelís	38	4.530	1.210	375	0
Polígon de Llevant	40	2.465	1.014	269	0
Blanquerna	40	5.476	1.325	169	55
Son Rapinya	30	4.006	2.703	449	258
Sant Jordi	20	1.689	801	182	466
Es Coll d'en Rabassa	38	7.044	2.246	1.153	118
S'Arenal	32	1.805	688	245	384
Es Molinar	36	3.098	1.313	198	21
Es Rafal Vell	34	2.964	749	330	718
Sa Indioteria	43	3.126	1.315	296	22
Son Gotleu	29	2.677	2.090	288	142
Gènova	18	2.102	944	187	34
Santa Catalina	30	5.742	984	91	174
Son Fortesa	55	5.636	335	225	40
El Terreno	30	2.053	669	178	84
Son Cladera	31	4.856	922	253	80
Son Ferriol	28	4.608	2.368	257	0
L'Olivar	12	12.010	4.549	387	83
Infantil	62	3.503	781	661	0
Establiments	14	2.772	541	208	34
Ramon Llul	100	36.218	1.614	727	16
Estudi General	24	1.553	1.119	1.801	0
<b>Total</b>	<b>792</b>	<b>120.618</b>	<b>30.899</b>	<b>9.019</b>	<b>2.937</b>
<b>%06/05</b>	<b>1,80</b>	<b>12,83</b>	<b>1,53</b>	<b>-36,91</b>	<b>27,75</b>

**BIBLIOTECA DEL CASAL SOLLERIC**

<i>Documentació</i>	<i>Nre.</i>	<i>% 06/05</i>	
Obres generals i monogràfiques	14.345	3,42	
Rebut per intercanvi amb altres centres d'art	181		
Donacions i obsequis de galeries i d'altres	57		
Publicacions del Casal Solleric/Casal Balaguer	19		
Adquisicions	218		
Publicacions periòdiques (adquisició: 28; obsequi: 2)	30	0,00	
<i>Usuaris</i>			
Lectors (lectors/dia: 6,7)	1.631	-4,95	
Llibres i consultes (nombre de llibres/lector: 2,33)	3.804	-20,6	
Dies hàbils	240	-2,83	
Punts de lectura	15	0,00	
<i>Inversió</i>	<i>Inversió total</i>	<i>Llibres</i>	<i>Revistes</i>
	3.826,41	1.476,08	2.350,33

Programa d'intercanvi:

	<i>Centres a les Balears</i>	<i>Centres nacionals</i>	<i>Centres estrangers</i>	<i>Total</i>	<i>% 06/05</i>
	8	42	17	67	3,07

Trameses realitzades: Betty Gold, Cristina Escape, Mark Schultz, Ramon Canet, Ana Juan, Gallardo, Alicia Llabrés.

## SERVEI D'ASSESSORAMENT LINGÜÍSTIC

El Servei d'Assessorament Lingüístic ha duit a terme, durant el 2006, les tasques habituals de correcció i traducció de documentació municipal, dels organismes autònoms relacionats amb l'Ajuntament i la corresponent al Servei d'Atenció Gratuïta al Públic. Ha corregit 935 documents (6.001 pàgines) i n'ha traduït 216 (1.230 pàgines). Això dona un total de 1.151 documents i 7.231 pàgines. El pes de les pàgines traduïdes sobre el total ha passat d'un 21,0% el 2005 a un 17,0% el 2006.

La documentació municipal i la dels organismes autònoms ha representat la part principal de l'activitat del Servei. S'han corregit 736 documents i se n'han traduït 212 (5.414 i 1.212 pàgines respectivament).

El Servei d'Atenció Gratuïta al Públic es va crear l'any 1992 per afavorir l'ús del català en diversos sectors professionals (comerços, col·legis professionals, empreses publicitàries, assessories laborals, companyies d'assegurances, associacions de veïns, etc.). S'han corregit 203 documents, amb un total de 605 pàgines, la qual cosa suposa una baixada d'un 48,6% (en nombre de pàgines). També s'han atès consultes telefòniques puntuals, bàsicament sobre lèxic. Els publicistes i editors han representat una bona part d'aquest capítol amb 71 feines (35,0% del total) i 138 pàgines (22,8% del total).

En compliment del punt 2 de la moció sobre normalització lingüística aprovada per l'Ajuntament Ple dia 31 de juliol de 1996, el Servei ha elaborat dos informes sobre l'ús del català a l'Administració municipal, corresponents als períodes setembre 2005-febrer 2006 i març 2006-agost 2006. A més, com a punt d'informació i inscripció de les proves per a l'obtenció dels certificats oficials de coneixement de català que expedeix la Direcció General de Política Lingüística del Govern de les Illes Balears.

**Procedència de les sol·licituds de correcció i traducció, amb les següents dades:**

	Correcció			Traducció			% correcció sobre C+T per serveis
	Documents	Pàgines	% (pàgines)	Documents	Pàgines	% (pàgines)	
Ajuntament de Palma	705	5.292	87,9%	196	1.114	91,9%	82,6%
Batlia	29	430	7,1%	5	27	2,2%	94,1%
Àrea de Turisme, Relacions Institucionals i Participació	92	645	10,7%	2	10	0,8%	98,5%
Àrea d'Urbanisme i Coordinació Municipal	35	317	5,3%	3	8	0,7%	97,5%
Àrea d'Hisenda, Economia, Innovació i Recursos Humans	82	1.528	25,4%	27	299	24,7%	83,6%
Àrea de Medi Ambient, Sanitat i Consum, Règim Interior i Secretaria de la Junta de Govern Local	25	251	4,2%	8	18	1,5%	93,3%
Àrea de Seguretat Ciutadana, Trànsit i Transports	56	173	2,9%	42	177	14,6%	49,4%
Àrea d'Habitatge i Serveis Socials	34	402	6,7%	10	34	2,8%	92,2%
Àrea d'Infraestructures	17	104	1,7%	14	49	4,0%	68,0%
Àrea d'Educació, Cultura, Esports i Joventut	335	1.442	24,0%	85	492	40,6%	74,6%
Organismes autònoms	31	122	2,0%	16	98	8,1%	55,5%
No municipal	203	605	10,1%				100,0%
Publicistes i editors	71	138	2,3%				100,0%
<b>Total</b>	<b>939</b>	<b>6.019</b>	<b>100,0%</b>	<b>212</b>	<b>1.212</b>	<b>100,0%</b>	<b>83,2%</b>

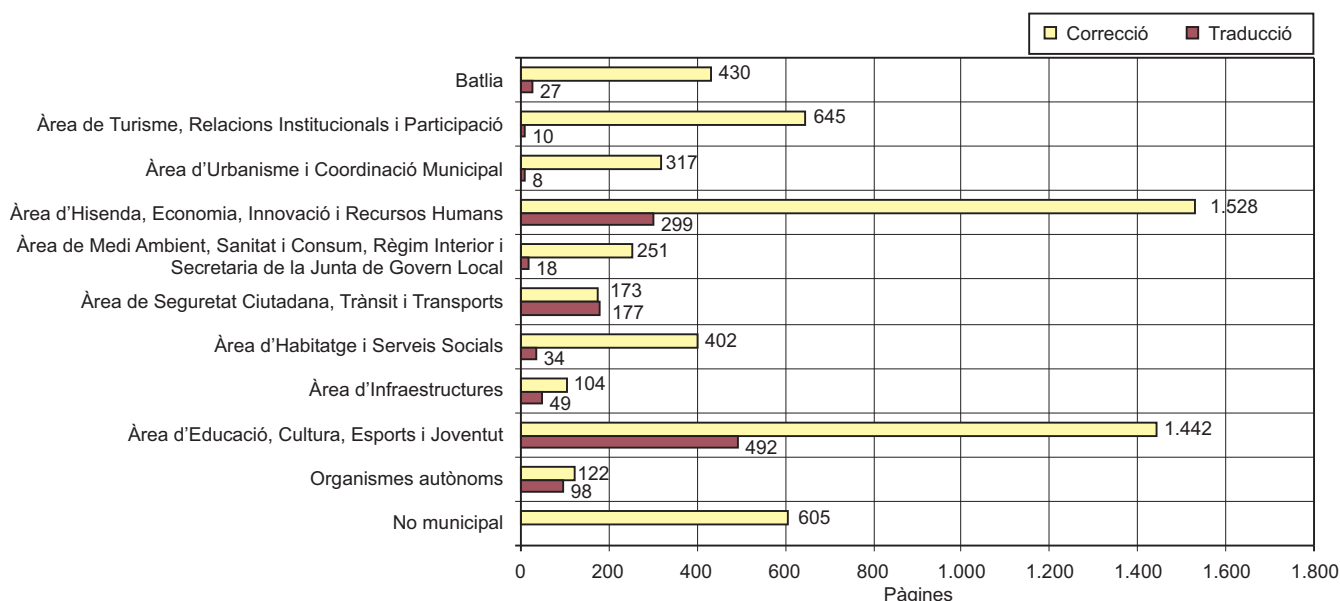

## Assessorament a les proves de coneixement de català

El personal del Servei ha assessorat els tribunals en la realització de la prova de coneixements de català de les proves selectives convocades per l'Ajuntament, amb el detall següent:

<i>Data</i>	<i>Plaça</i>	<i>Nre. d'inscrits a la prova</i>	<i>Nivell de coneixements de català exigít</i>
14 de març	TAG	7	Elementals
15 de març	polícia local	25	Orals
21 d'abril	places diverses per a l'IMOV	8	Orals
22 d'abril	auxiliar administratiu	280	Elementals
2 de maig	professor músic	20	Orals
10 de maig	bomber	65	Orals
22 de maig	personal del PMEI	4	Elementals
6 de juny	oficial de la Policia Local	16	Orals
14 de juny	sergent de la Policia Local	6	Elementals
7 de novembre	majors de la Policia Local	1	Elementals
29 de novembre	TAEM seguretat laboral	2	Elementals

### Promoció lingüística

Durant el 2006 s'han dut a terme des del Servei les següents tasques de promoció de l'ús de la llengua catalana:

- Destinació de material de consulta en català a diverses biblioteques municipals, amb un cost de 5.190,67 €
- Distribució de material de consulta (diccionaris i formularis) per a la redacció en català entre les dependències municipals, amb un cost de 5.210,16 €
- Reedició del tríptic informatiu del Servei d'Atenció Gratuïta al Públic, amb un cost de 1.088 €

## PUBLICACIONS MUNICIPALS 2006

### Dinàmica Educativa

#### Col·lecció Palma, Ciutat Educativa

##### 1. ANY DE REFERÈNCIA 2005

- Núm. 80. *Itinerari pels molins des Jonquet*
- Núm. 81. *Història i evolució dels molins*
- Núm. 82. *El molí d'en Garleta. Els molins mallorquins*
- Núm. 83. *Vine al castell de Bellver*
- Núm. 84. *El castell de Bellver per als més petits*
- Núm. 85. *Millora l'eficàcia en els estudis*
- Núm. 86. *Tècniques i hàbits d'estudi*
- Núm. 87. *Imagina Einstein*

##### 2. ANY DE REFERÈNCIA 2006

- Núm. 88. *Fitxes de tècniques d'estudi*
- Núm. 89. *Oficis i gremis antics de Palma*
- Núm. 90. *L'èxit escolar: una tasca de tots?*
- Núm. 91. *Anam a mitges*
- Núm. 92. *Pensem en els arbres*

#### Col·lecció Joc d'Equip

- 1. *Però, què és això del teatre?*

#### Col·lecció Dones de Palma

- 1. *Manuela de los Herreros i Sora*
- 2. *Pilar Montaner i Maturana*

#### Altres col·leccions

- 1. *Recull de Literatura Jove. Palma 2005*
- 2. *Passejada per les llegendes de la ciutat de Palma (2005)*
- 3. *Recull de Literatura Jove. Palma 2006*

### Joventut

- Cartells i fullets de diverses activitats lúdiques.

### Cultura

- *La ciudad medieval de Palma. Las costumbres y la vida privada*, de Maria Barceló Crespí i Guillem Rosselló Bordoy (coedició).
- *Els grafitis de la torre de l'homenatge del castell de Bellver*, d'Elvira González Gonzalo i Margalida Rosselló Pons.
- *La guerra de successió a Mallorca (1700-1715). Una aproximació als protagonistes*, de P. de Montaner, Maria J. Massot i Joana Seguí.
- Col·laboració en l'edició del llibre *Espiritualitat i vida quotidiana al monestir de Santa Clara (Mallorca)*, de Joan Carles Sastre.
- Col·laboració en la publicació del llibre *L'església de la Puríssima Concepció de Maria de l'església de La Vileta*.
- Col·laboració en l'edició del llibre *Ilustración y medicina*, realitzada per la Reial Acadèmia de Medicina de les Illes Balears.
- *Carta de riscos arqueològics de palma*, original de Maria Llinàs Riera i Francisca Torres Orell.
- Dins la col·lecció *Rúbrica, Proposta de desenvolupament del quadre de classificació per a la documentació municipal*.
- *La xilografia de Mallorca a través de sus colecciones. La imprenta Guasp (1576-1958)*, de Miquela Forteza Oliver.

## **Música i Arts Escèniques**

Edició de cartells i fullets dels programes de festes, actuacions musicals, d'esplai, teatrals i de cinema.

### **Casal Solleric**

Edició de catàlegs corresponents a exposicions al Casal Solleric, Ses Voltes i Casal Balaguer.  
Edició de cartells i fullets d'altres exposicions i activitats diverses organitzades pel Casal Solleric.

### **Fundació Pilar i Joan Miró**

Edició de la Memòria 2006 de la Fundació.  
Edició de fullets de exposicions de la Fundació.

### **Gestió Tributària**

Ordenances fiscals 2006.

### **Turisme**

Vegeu el capítol X del títol III.

## **Sanitat i Medi Ambient**

### **Fulletts:**

- *Consells pràctics per millorar l'alimentació i prevenir l'obesitat; com ens hem d'alimentar?*
- *Per tenir una boca neta i sana*
- *Què han de menjar els nostres fills?*
- *Per tenir una boca neta i sana*

### **Llibre:**

- *Com ens hem d'alimentar?*
- Edició d'estovalles individuals amb la piràmide alimentària.

## **Relacions Ciutadanes**

Edició de programes i cartells de:

- Festes de Sant Antoni-Sant Sebastià (programes per a les barriades)
- Diumenge de l'Àngel (cartells i fulls volants amb el programa)
- Nit de Sant Joan (cartell i fulls volants amb el programa)
- Festes d'estiu a barriades (programes de festes)
- Romeria de Sant Bernat (cartell i programa)
- Festes de la Mare de Déu de la Salut (cartells i programes)
- Trobada de Centres Culturals (programa d'activitats)
- Publicitat de les activitats dels centres culturals

### **D'altres serveis**

Edició de les memòries de gestió dels instituts, fundacions, patronats i empreses i societats mercantils.





## CAPÍTOL VII

## JOVENTUT I ESPORTS

**JOVENTUT**

- SERVEI DE CASALS D'INFANTS I JOVES
- SERVEI DE VACANCES
- CENTRE D'INFORMACIÓ JOVE
- SERVEI DE L'AGÈNCIA DEL VOLUNTARIAT
- PROGRAMES
- ALTRES ACTIVITATS

**SERVEI MUNICIPAL D'ESPORT (IME)**

- DADES MACROECONÒMIQUES
- SUBVENCIONS
- ABONAMENTS
- PLANTILLA
- DEPARTAMENT DE MEDICINA ESPORTIVA
- ÀREA TÈCNICA-FORMACIÓ
- COMPETICIONS
- ÀREA D'OBRES I MANTENIMENT
- INSTAL·LACIONS ESPORTIVES MUNICIPALS
  - POLIESPORTIU SON MOIX
  - POLIESPORTIU GERMANS ESCALAS
  - PISCINES MUNICIPALS SON HUGO
  - POLIESPORTIU S' ESTEL
  - INSTAL·LACIONS EXTERIORS



## JOVENTUT

## SERVEIS

## SERVEI DE CASALS D'INFANTS I JOVES

Els casals d'infants i de joves de l'Ajuntament de Palma són un equipament obert a tots els joves de Palma de 6 a 30 anys, les seves associacions i els seus col·lectius. A partir de l'any 2002 l'Ajuntament de Palma els ha reestructurats.

La seva finalitat és donar resposta a les necessitats que genera el lleure als infants i joves. Per això, l'Ajuntament compta amb 6 casals per a infants i joves de Palma que organitzen activitats com tallers, cursos, excursions... A més, donen suport a totes les entitats que treballen dins el món del lleure infantil i juvenil.

És un espai on es pot participar en la creació i producció culturals. També és un espai per a la informació (social, cultural, ocupacional...) i per a la difusió cultural. Als casals, es pot crear, informar-se, aprendre, conèixer gent, proposar, divertir-se.

Activitats que ofereixen els casals: lloc d'encontre, ràdio, còmic, videofòrum, excursionisme, fotografia, vídeo, exposicions, ceràmica, teatre, màscares, col·loquis, laboratori de fotografia o projeccions.

Al Casal també es poden trobar diversos serveis com ara borsa de voluntaris, suport a intercanvis juvenils, assessories per a associacions, casal d'entitats, cessió de locals per a la realització d'activitats infantils i juvenils, punt verd, club del viatger, concerts acústics, espai per exposar obres artístiques... Totes aquestes activitats són gratuïtes i, a més, estan obertes a les idees i les propostes dels joves.

Sectors:

**- Litoral (c. Diego Zaforteza, 7b)**

	Usuaris Programa Dinamització				Usuaris Infor	Cessions d'espais	
	Infants		Joves			Estables	Puntuals
	Nre.Act.	Nre.Us.	Nre.Act.	Nre.Us.			
Gener	2	0	4	33	80	4	90
Febrer	2	18	3	55	59	7	70
Març	3	53	5	112	92	5	200
Abril	4	43	4	76	140	2	97
Maig	2	21	4	72	118	3	189
Juny	2	29	4	60	135	3	80
Juliol	3	19	4	28	42	1	100
Agost	3	17	2	13	39	2	93
Setembre	3	27	4	32	226	3	111
Octubre	3	23	3	19	57	3	157
Novembre	3	32	5	30	67	3	69
Desembre	3	35	5	66	44	3	88
<b>Total</b>	<b>33</b>	<b>317</b>	<b>47</b>	<b>596</b>	<b>1.099</b>	<b>39</b>	<b>1.344</b>
<b>%06/05:</b>	<b>-23,05</b>	<b>-39,84</b>	<b>-6</b>	<b>4,56</b>	<b>214</b>	<b>-2,5</b>	<b>-</b>

**- Nord (c. Ramon Muntaner, 40)**

	Usuaris Programa Dinamització				Usuaris Infor	Cessions d'espais	
	Infants		Joves			Estables	Puntuals
	Nre.Act.	Nre.Us.	Nre.Act.	Nre.Us.			
Gener	12	1000	10	155	249	8	2
Febrer	11	42	10	85	271	7	2
Març	10	46	9	98	320	7	1
Abril	12	49	8	197	148	7	2
Maig	12	42	5	21	158	9	1
Juny	12	41	7	51	185	6	-
Juliol	16	117	7	106	62	4	1
Agost	13	25	7	64	198	5	2
Setembre	14	150	7	77	426	5	1
Octubre	13	25	8	83	422	5	1
Novembre	13	26	8	43	460	7	2
Desembre	11	35	4	44	292	7	1
<b>Total</b>	<b>149</b>	<b>698</b>	<b>90</b>	<b>1.204</b>	<b>3.191</b>	<b>77</b>	<b>16</b>
<b>%06/05:</b>	<b>-11,83</b>	<b>70,24</b>	<b>-32,83</b>	<b>-36,73</b>	<b>25,08</b>	<b>-12,5</b>	<b>-33,33</b>

**- Llevant (c. Pere d'Alcàntara Penya, 11)**

	Usuaris Programa Dinamització				Usuaris Infor	Cessions d'espais	
	Infants		Joves			Estables	Puntuals
	Nre.Act.	Nre.Us.	Nre.Act.	Nre.Us.			
Gener	2	44	9	77	108	12	23
Febrer	3	66	14	149	84	10	48

	Usuaris Programa Dinamització				Usuaris Infor	Cessions d'espais	
	Infants		Joves			Estables	Puntuals
	Nre.Act.	Nre.Us.	Nre.Act.	Nre.Us.			
Març	2	44	10	97	107	13	47
Abril	2	132	10	321	84	13	28
Maig	2	198	18	375	59	16	21
Juny	2	198	12	303	104	18	29
Juliol	2	176	13	371	103	18	19
Agost	2	176	10	396	74	1	20
Setembre	3	226	15	463	156	12	54
Octubre	2	198	13	306	146	14	38
Novembre	2	176	17	350	177	10	44
Desembre	2	1	16	396	159	10	30
<b>Total</b>	<b>26</b>	<b>1.635</b>	<b>157</b>	<b>3.604</b>	<b>1.361</b>	<b>147</b>	<b>401</b>
<b>%06/05:</b>	<b>-63,88</b>	<b>12,68</b>	<b>-39,14</b>	<b>10,85</b>	<b>-30,91</b>	<b>177,35</b>	<b>169,12</b>

**- Ciutat Antiga (Centre Social Flassaders - c. de la Ferreria)**

	Usuaris Programa Dinamització				Usuaris Infor	Cessions d'espais	
	Infants		Joves			Estables	Puntuals
	Nre.Act.	Nre.Us.	Nre.Act.	Nre.Us.			
Gener	1	75	6	484	-	1	4
Febrer	1	80	6	237	-	1	4
Març	5	25	4	45	-	1	2
Abril	5	44	7	277	-	1	4
Maig	5	13	3	10	74	1	3
Juny	9	93	2	65	53	1	3
Juliol	20	258	3	85	57	1	1
Agost	18	275	3	25	38	1	1
Setembre	7	95	9	80	40	1	0
Octubre	6	45	5	48	40	1	0
Novembre	6	45	5	48	40	1	0
Desembre	3	30	2	20	20	1	
<b>Total</b>	<b>86</b>	<b>1.078</b>	<b>60</b>	<b>1.424</b>	<b>362</b>	<b>12</b>	<b>22</b>
<b>%06/05:</b>	<b>145,71</b>	<b>131,82</b>	<b>130,76</b>	<b>26,46</b>	<b>-80,48</b>	<b>33,33</b>	<b>-57,69</b>

**- Migjorn (c. Pere Ripoll Palou, 24)**

	Usuaris Programa Dinamització				Usuaris Infor	Cessions d'espais	
	Infants		Joves			Estables	Puntuals
	Nre.Act.	Nre.Us.	Nre.Act.	Nre.Us.			
Gener	5	94	8	90	45	4	1
Febrer	4	107	10	155	53	4	2
Març	6	111	10	128	65	4	2
Abril	5	273	12	193	39	4	2
Maig	5	139	10	157	46	5	0
Juny	7	259	17	199	53	7	3
Juliol	4	40	11	108	22	3	3
Agost	5	67	3	28	33	3	3
Setembre	3	40	9	79	30	5	3
Octubre	4	27	10	123	30	6	3
Novembre	4	22	14	149	35	6	3
Desembre	5	175	15	311	45	7	4
<b>Total</b>	<b>57</b>	<b>1.354</b>	<b>129</b>	<b>1.720</b>	<b>496</b>	<b>58</b>	<b>29</b>
<b>%06/05:</b>	<b>-59,85</b>	<b>-6,10</b>	<b>-66,58</b>	<b>-39,02</b>	<b>-36,16</b>	<b>11,53</b>	<b>-25,64</b>

**- Ponent (av. Joan Miró, 101)**

	Usuaris Programa Dinamització				Usuaris Infor	Cessions d'espais	
	Infants		Joves			Estables	Puntuals
	Nre.Act.	Nre.Us.	Nre.Act.	Nre.Us.			
Gener	3	15	8	221	81	1	3
Febrer	3	32	7	204	62	1	6
Març	3	27	7	448	78	1	4
Abril	6	12	6	73	15	1	0
Maig	4	77	9	250	40	1	0
Juny	5	41	6	450	62	1	0
Juliol	5	101	7	445	47	1	2
Agost	4	64	7	546	54	1	0

	Usuaris Programa Dinamització				Usuaris Infor	Cessions d'espais	
	Infants		Joves			Estables	Puntuals
	Nre.Act.	Nre.Us.	Nre.Act.	Nre.Us.			
Setembre	5	122	6	438	63	1	0
Octubre	3	35	7	431	63	0	1
Novembre	4	37	5	254	41	0	0
Desembre	3	47	6	186	35	0	0
<b>Total</b>	<b>48</b>	<b>610</b>	<b>81</b>	<b>3.946</b>	<b>641</b>	<b>9</b>	<b>16</b>
<b>%06/05:</b>	<b>100</b>	<b>75,79</b>	<b>-19</b>	<b>38,45</b>	<b>10,70</b>	<b>-57,14</b>	<b>-33,33</b>

Pressupost anual: 464.268,77 euros

%06/05:-3,58

## SERVEI DE VACANCES

Aquest servei ofereix unes activitats d'uns quants dies de durada als infants i joves de Palma de 6 a 17 anys per les vacances escolars de Pasqua, estiu i Nadal. Es pretén educar en i per al temps lliure i a la vegada permetre a infants i joves que gaudeixin de noves experiències fora del seu context habitual, convivint en un grup de persones de la seva edat.

Els objectius d'aquest servei són:

- educar els infants i joves per a una millor vivència del temps lliure.
- educar per al coneixement i respecte cap al medi ambient a través del contacte amb l'entorn de la natura.
- potenciar la participació i la relació grupal entre els participants a les activitats.
- possibilitar la integració dels infants amb minusvalideses físiques, psíquiques o sensorials i amb problemàtiques de caire social.

Campanya	Edats	Nre. torns	Nre. direc.	Nre. monitors	Places ordinàries	Places becaades	Places integr. (*)	Total places
<b>Nadal 06</b>		<b>5</b>	<b>5</b>	<b>21</b>	<b>173</b>	<b>37</b>	<b>8</b>	<b>210</b>
	12-14	2	2	8	68	12	3	80
	15-17	3	3	13	105	25	5	130
<b>Pasqua 06</b>		<b>3</b>	<b>3</b>	<b>14</b>	<b>88</b>	<b>27</b>	<b>11</b>	<b>115</b>
	9-11	1	1	4	28	12	3	40
	12-14	1	1	4	30	10	5	40
	15-17	1	1	4	30	5	3	35
<b>Estiu 06</b>		<b>9</b>	<b>9</b>	<b>32</b>	<b>260</b>	<b>60</b>	<b>31</b>	<b>320</b>
	6-8	2	2	8	60	20	8	80
	9-11	1	1	4	30	10	3	40
	12-14	2	2	8	65	15	8	80
	15-17	4	4	12	105	15	12	120
<b>Total</b>		<b>17</b>	<b>17</b>	<b>67</b>	<b>521</b>	<b>124</b>	<b>50</b>	<b>645</b>
<b>% 06/05:</b>		<b>-57,5</b>	<b>-57,5</b>	<b>-58,89</b>	<b>-60,56</b>	<b>-53,90</b>	<b>-18,03</b>	<b>-58,11</b>

(\*) Les places d'integració es refereixen a discapacitats físiques, psíquiques o sensorials i d'integració social.

## Resum

	Nre.	% 06/05
Places ofertes per a infants i joves	645	-59,43
Places becaades	124	-53,90
Beques del 100%	55	-71,50
Beques d'altres %	69	-9,2
Places d'integració	50	-18,03
Places ordinàries	521	-65,92
Total de participants infants i joves	645	-59,43
Directors d'activitats de temps lliure	17	-54,05
Monitors d'activitats de temps lliure	67	-58,89
Total de participants d'infants, joves, monitors i directors	729	-59,27

Pressupost: 385.575,67 € ( %06/05: -35,77)

## Activitats del Servei de Vacances

Nadal 06:

- esquí a la Molina (Girona) per a al·lots de 12-14 anys i per a joves de 15-17 anys: 120 places
- snowboard a la Molina (Girona) per a al·lots de 12-14 anys i per a joves de 15-17 anys: 90 places

Pasqua 06:

- estada a l'alberg La Victòria (Alcúdia) per a infants de 9-11 anys: 40 places

- estada a Espot (Pirineus de Lleida) per a al·lots de 12-14 anys i per a joves de 15-17 anys: 75 places  
Estiu 06:
- estada a casal de la Colònia de Sant Pere d'Artà per a infants de 6-8 anys i de 9-11 anys: 120 places
- Biniparratx i estada a Menorca per a al·lots de 12-14 anys i per a joves de 15-17 anys: 70 places
- Cala Jondal a Eivissa per a al·lots de 12-14 anys: 40 places
- colònies windsúrfing i esplai a la Victòria per a joves de 15-17 anys: 30 places
- Multiaventura i ràfting als Pirineus de Lleida per a joves de 15-17 anys: 30 places
- Multiaventura a la serra de Moncayo a Saragossa per a joves de 15-17 anys: 30 places.

### Activitats d'Estiu-06

Activitats d'estiu dutes a terme per entitats i agrupaments de la xarxa d'entitats col·laboradores dins el programa d'activitats de vacances de l'Ajuntament.

**Pressupost: 74.160'00 € (Modalitat C2 del programa de subvencions)**

Entitat	Edats	Nre. torns	Nre. direc.	Nre. monitors	Places ordinàries	Places becades	Places integr. (*)	Total de places
ANEM	9-11	1	1	4	32	8	-	40
FUND. ESPLAI	9-11	3	3	12	105	15	-	120
OJE	9-11	1	1	4	33	7	-	40
ANEM	12-14	1	1	4	35	5	-	40
FUND. ESPLAI	12-14	3	3	12	102	18	-	120
<b>Total</b>		<b>9</b>	<b>9</b>	<b>36</b>	<b>307</b>	<b>53</b>	<b>-</b>	<b>360</b>

Estiu 06:

- estada al casal de la Comuna de Lloret per a al·lots de 9-11 anys i de 12-14 anys: 80 places
- estada al casal de Binicanella de Bunyola per a al·lots de 9-11 anys i de 12-14 anys: 80 places
- estada al casal S'Olivaret d'Alaró per a al·lots de 9-11 anys: 40 places
- acampada a la Victòria d'Alcúdia per a al·lots de 9-11 anys i de 12-14 anys: 80 places
- estada a l'alberg de la Victòria d'Alcúdia per a al·lots de 12-14 anys: 40 places

### CENTRE D'INFORMACIÓ JOVE

És un servei que té com a objectiu donar informació, orientació i suport als joves de 14 a 30 anys de Palma i a les seves associacions i col·lectius. Hem atès un total de 115.172 peticions, de les quals 21.702 corresponen al CIJ presencial i 93.470 corresponen al CIJ virtual.

**Pressupost: 319.080,61 euros (%06/05:11,02)**

Servei	Nre. de peticions ateses
CIJ virtual	93.470
CIJ presencial (1)	21.702
<b>Total</b>	<b>115.172</b>

### Sol·licituds d'informació

Distribució de les demandes	
1r trimestre	32.244
2n trimestre	29.238
3r trimestre	26.946
4t trimestre	26.744
<b>Total de sol·licituds:</b>	<b>115.172</b>
<b>%06/05: 60,64</b>	

### Perfil dels usuaris

- Sexe: homes 45%; dones 55%.
- Edat: entre 21 i 25 anys (32,01%)
- Nivell d'estudis: ESO(22,14%); Batxillerat (19,13%)
- Activitats que realitzen: el 36,58% en atur; el 31,05% treballen
- Districte: Llevant Nord (27,08%)
- Coneixement del centre: per amics i família (32,06%) i habitual (26,80%)

### Distribució dels usuaris

**Usuaris per sexe**

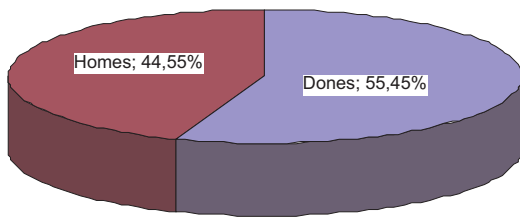

**Usuaris segons l'edat**

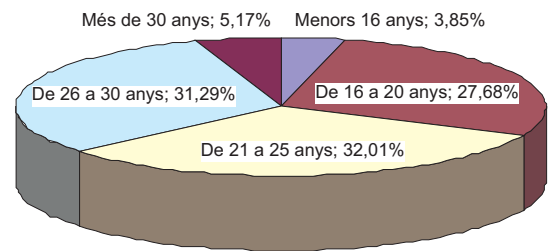

**Usuaris segons nivell d'estudis**

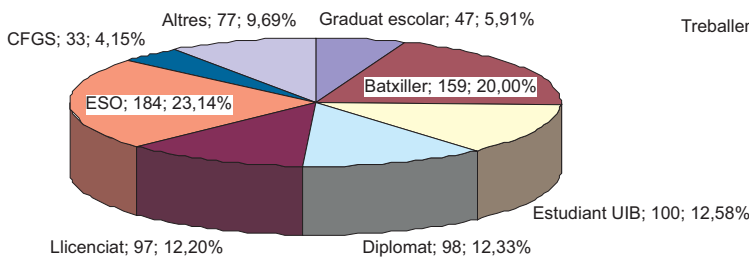

**Usuaris segons l'activitat principal**

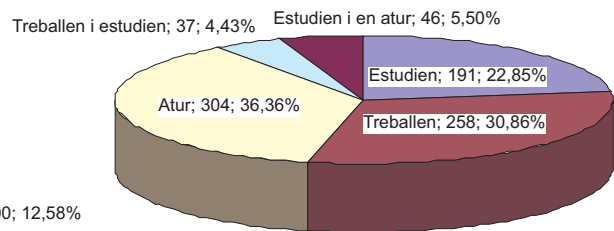

Els percentatges que tenen un valor inferior al 3% estan inclosos dins altres, són: graduat social, BUP, C.F.G.M., FP1, FP2 i sense estudis.

**Usuaris per districte**

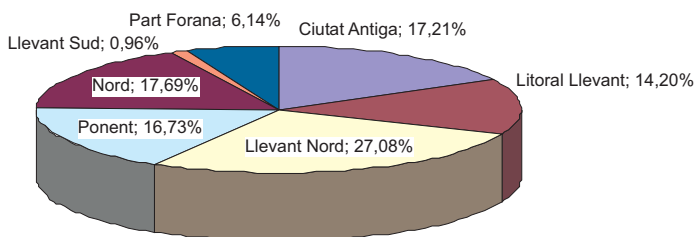

**Coneixement del centre**

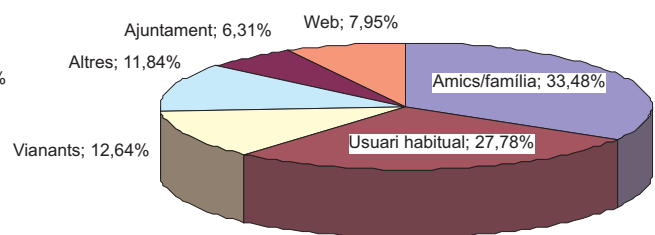

Els percentatges que tenen un valor inferior al 3% estan inclosos dins altres i són: UIB, IES, Flassaders, SMO, S'Estel, publicitat, casals de joves. INFOJOVE, CJIB, Turisme Jove, IMFOF, SOIB, etc.

**Programes:**

**CIJ presencial**

El CIJ ofereix un programa generalista que és el d'informació, documentació i biblioteca i altres d'especialitzats que són: el Sex-consulta, habilitats socials i l'Àrea del Jove Ciutadà. Aquests programes estan atesos personalment per les informadores o l'equip tècnic. A la següent taula recollim el nombre de peticions ateses durant l'any 2006 per programes:

Programes	nre. de demandes ateses
Informació /Documentació /Biblioteca	19.603
Salut: Sex-consulta	850
Habilitats socials	179
Jove Ciutadà	1.070
<b>Total</b>	<b>21.702</b>

**Programa d'Informació, Documentació i Biblioteca**

Serveis	1r Trim.	2n Trim.	3r Trim.	4t Trim.	Totals
Petició d'informació a les informadores	1.449	1.289	1.250	1.253	5.241
Prensa i revistes	1.289	1.044	1.070	1.234	4.637
Plafons	1.171	929	1.003	952	4.055
Biblioteca de consulta a la sala	208	158	152	167	685
Biblioteca de préstec	174	164	137	144	619
Autoconsulta de documentació als AZ	399	345	323	329	1.395
Carnet Jove	2	2	8	2	14
Carnet de biblioteca	39	45	40	33	157
Internet als usuaris	578	507	588	500	2.173
Ordinador de word als usuaris	35	51	38	23	147

Consultes a la carta	60	79	54	57	250
Consultes de documentoteca interna	-	-	-	-	-
Anuncis de joves	-	-	-	-	-
Visites al CIJ dels IES	32	10	4	33	79
Xerrades als IES	23	93	-	35	151
<b>Total</b>	<b>5.459</b>	<b>4.716</b>	<b>4.666</b>	<b>4.762</b>	<b>19.603</b>
<b>%06/05:-23,36</b>					

**Programa de salut**

<i>Activitat</i>	<i>núm.demandes ateses</i>				
Assessories Sex-consulta	699				
Taller "Sexualitat trivial"	151				
<b>Total</b>	<b>850</b>				

**Programa d'habilitats socials**

<i>Activitat</i>	<i>1r trim.</i>	<i>2n trim.</i>	<i>3r trim.</i>	<i>4t trim.</i>	<i>Totals</i>
Tallers d'autoestima	43	53		51	147
Assessories personalitzades	20	4	5	3	32
<b>Total</b>	<b>63</b>	<b>57</b>	<b>5</b>	<b>54</b>	<b>179</b>

**Programa del Jove Ciutadà**

<i>Temàtica</i>	<i>1r Trim.</i>	<i>2n Trim.</i>	<i>3r Trim.</i>	<i>4t Trim.</i>	<i>Totals</i>
Habitatge	29	51	26	44	150
Associacionisme	6	5	1	8	20
Orientació laboral	28	22	24	23	97
Drets i deures	18	17	11	14	60
Oposicions	143	92	118	103	456
Taller d'oposicions	18	6	4	10	38
Consum	1	1	2	4	8
Immigració	3	2	-	3	8
Borsa de músics	2	3	-	3	8
Consultes puntuals del Programa "Jove Ciutadà"	95	45	50	32	222
Consultes d'altres professionals	2	1	-	-	3
<b>Total</b>	<b>345</b>	<b>245</b>	<b>236</b>	<b>244</b>	<b>1.070</b>
<b>%06/05:-5,39</b>					

**CIJ Virtual**

<i>Serveis</i>	<i>1r Trim.</i>	<i>2n Trim.</i>	<i>3r Trim.</i>	<i>4t Trim.</i>	<i>Totals</i>
Pàgina WEB	21.219	17.668	13.913	13.982	66.782
Agenda mensual on-line	1.077	1.317	1.786	1.519	5.699
Llista de distribució de notícies	1.618	1.617	1.627	1.759	6.621
InfoMòbil	1.957	3.209	4.252	4.110	13.528
Borsa anuncis virtuals	240	202	287	111	840
<b>Total</b>	<b>26.111</b>	<b>24.013</b>	<b>21.865</b>	<b>21.481</b>	<b>93.470</b>
<b>%06/05:113,56</b>					

**SERVEI DE L'AGÈNCIA DEL VOLUNTARIAT**

El servei s'ha iniciat el passat dia 15 de juliol de 2006, i té com a objecte realitzar les tasques d'informar, difondre, coordinar i donar suport a totes les persones, entitats o associacions i institucions interessades en el treball voluntari per a l'interès social, dins les àrees generals d'actuació de serveis socials, medi ambient, cultura, joventut, esports, cooperació, educació per la pau i qualsevol altra àrea susceptible de treball voluntari, de necessitat o interès general o de naturalesa similar.

**Pressupost: 125.891, 48 euros**

*Dades referents a les persones inscrites a la **borsa de voluntaris***

Total persones inscrites (setembre 06-desembre 06): 66

<b>Gènere</b>	<i>Total</i>
Dona	39
Home	27
<b>Total</b>	<b>66</b>
<i>Àmbits d'interès de les persones inscrites</i>	
Social	56
Comunitari	31
Cultural	25
Ambiental	31
Internacional	28



## PROGRAMES

### Programa de subvencions

Subvencions a entitats que realitzen activitats de lleure dirigides a infants i joves de Palma. La seva finalitat consisteix a potenciar-ne l'existència, donant suport a l'associacionisme infantil i juvenil que actua com a dinamitzador de la vida comunitària de Palma.

L'any 2006 el programa de subvencions es va dur a terme mitjançant dues convocatòries públiques, conformement a l'Ordenança general de subvencions.

Convocatòria aprovada per la Junta de Govern de Palma a la sessió de dia 26 de juliol de 2006 i publicació de les bases al BOIB núm. 116 de dia 17 d'agost de 2006: bases per a la concessió de subvencions a entitats per a programes d'activitats infantils i juvenils per import de 48.000'00 € - clubs, centres i associacions infantils (7); - escoles de formació (2); - centres i associacions juvenils (3); - activitats puntuals i de nova iniciativa (2)

Funcionament anual	35.645,33 €
Activitats puntuals i de nova iniciativa	12.354,67 €

Convocatòria aprovada per la Junta de Govern de Palma a la sessió de dia 7 de juny de 2006 i publicació de les bases al BOIB núm. 111 de dia 8 d'agost de 2006: bases per a la concessió de subvencions vinculades a la signatura de convenis per a l'establiment d'una xarxa d'entitats col·laboradores dins l'àmbit de la dinamització dels infants i joves per import de 156.996,69 € - federacions, agrupament i moviments infantils i juvenils (4)

Modalitat A (manteniment d'entitats i clubs)	32.788,36 €
Modalitat B (projectes i activitats)	32.786,91 €
Modalitat C1 (activitats de vacances i entitats)	12.148,61 €
Modalitat C2 (activitats de vacances per a l'Ajuntament)	74.160,00 €
Modalitat D (clubs i agrupaments associats)	5.112,81 €
<b>Total</b>	<b>204.996,69 €</b>
<b>%06/05:70,83</b>	

### ALTRES ACTIVITATS

#### **VI FIRA DE L'ESPORT I JOVENTUT**

Dies 19, 20 i 21 de maig de 2006 al Palau d'Esports de Son Moix.

Mostra d'activitats dels casals d'infants i joves, tallers infantils i juvenils, jocs de rol i simulació.

Concert jove dia 21 de maig amb les actuacions de grups de la borsa dels grups musicals de l'Ajuntament.

**Pressupost: 27.800,00 €**

**%06/05:-42,31**

#### **FESTIVAL HI-PALMA**

Lloc: Son Moix 12 d'agost 2006. Celebració del Dia de la Joventut

**Pressupost: 45.000,00 €**

Activitats relacionades amb la cultura hip hop, festival organitzat pels sis casals de joves d'infants i joves municipals, amb la col·laboració de professionals de Roll and Roll, Up rocking, Sargantana, Academia Top Dance, Linea 6, entre d'altres.

#### **CONCURS SONOPALMA**

Dies 19 i 20 de maig a Son Moix

**Pressupost: 88.389,50 €**

Concurs musical per a grups juvenils: un total de 57 grups inscrits.

Els 14 grups seleccionats per a la afes final varen ser els següents: Men, Club Sibarita, Cibersheep, David Aledo, Freak Control, Petit, Thrash Out, En Medio de Todo, El Octavo Pasajero, Clearwater, Piper, Josele, Los Primos, The Full Metal Jackets.

Actuació dels grups convidats: The Satellites i Siniestro Total.

## SERVEI MUNICIPAL D'ESPORTS

## DADES MACROECONÒMIQUES

Evolució dels pressuposts de 2002 a 2006

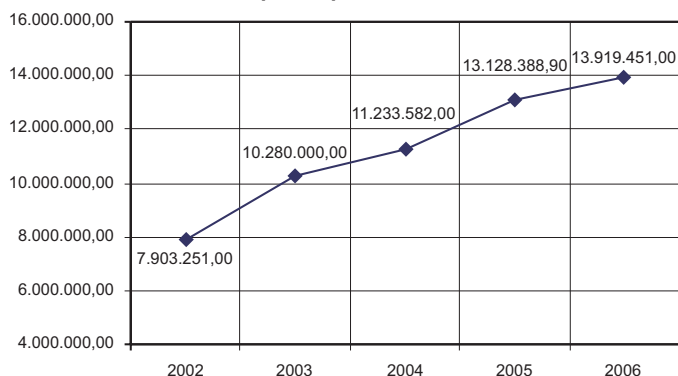

## SUBVENCIONS

Associacions	21.332,88
Clubs	169.305,98
Federacions	84.189,00
Festes populars	178.198,34
Trofeus	39.374,42
Altres entitats	220.331,26
<b>Total</b>	<b>712.731,88</b>
<b>% 06/05:0,32</b>	

## ABONAMENTS 06

## Modalitats

	Anual	Semestral	Trimestral	Mensual	Total
Abonaments individuals					
Sense descompte	2.811	1.842	5.217	6.272	16.142
Amb descompte (*)	2.987	1.200	2.291	3.402	9.880
<b>Total</b>	<b>5.798</b>	<b>3.042</b>	<b>7.508</b>	<b>9.674</b>	<b>26.022</b>
Abonaments familiars					
<b>Total</b>	<b>1.041</b>	<b>606</b>	<b>1.854</b>	<b>1.413</b>	<b>4.914</b>

(\*) Descomptes: 90% jubilats i majors de 65 anys i 10% de famílies nombroses.

<i>Resum d'abonaments</i>	<i>Nre.</i>	<i>% 06/05</i>
Titulars	4.914	-2,71
Beneficiaris	11.444	-2,32

Evolució d'abonats 2002 a 2006 (persones físiques que utilitzen les instal·lacions)

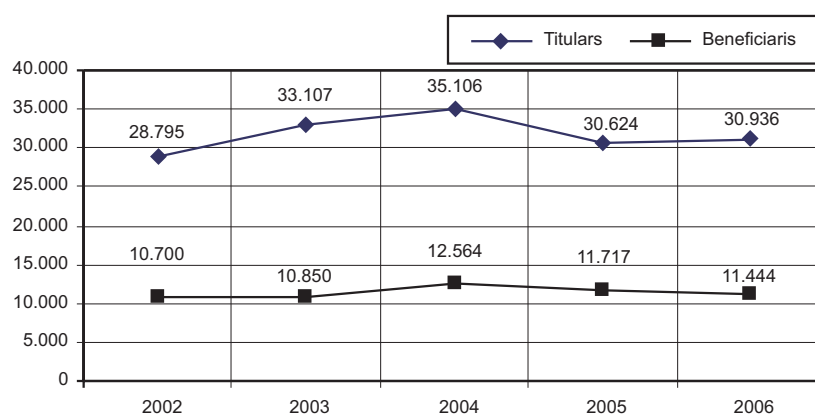

- Tiquets d'entrada 2006	No resident	Resident	Total
Palau Municipal d'Esports Son Moix	344	1.124	1.468
Poliesportiu Germans Escalas	437	604	1.041
Piscines Municipals de Son Hugo	2.030	3.480	5.510
Poliesportiu S'Estel	265	701	966
<b>Total de tiquets</b>	<b>3.076</b>	<b>5.909</b>	<b>8.985</b>
<b>%06/05:-7,34</b>			

### PLANTILLA (any 2006)

Cap d'àrea	4	Oficial 1a de manteniment	9
Director d'instal·lació	3	Tècnic aux. de gestió i manteniment	6
Cap del departament mèdic	1	Administratius	5
Cap de departament	6	Auxiliars administratius	11
Cap de secció	1	Auxiliar de clínica	1
Cap d'unitat administrativa	3	Recepcionistes	17
Operador	1	Oficials 2a de manteniment	3
Caporal	4	Operaris	10
Coordinador d'activitats	5	Ordenances	3
Encarregat d'instal·lació	4	<b>Total</b>	<b>99</b>
Oficial d'administració	2	<b>% 06/05: 0,00</b>	

### Evolució de la plantilla 2002 a 2006

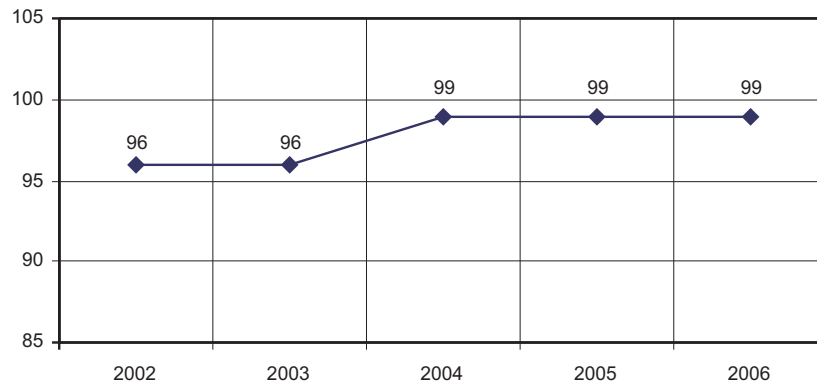

#### Cursos de formació

- Cursos de llengües (EBAP)
- Curs d'idiomes especialitzat d'atenció al públic estranger (Ajuntament de Palma)
- Curs de manteniment d'instal·lacions esportives (FSP)
- Català (Ajuntament de Palma)
- Pla de formació Technogym Cardio-Easy Line
- Curs de gestió d'instal·lacions i equipaments esportius (FSP)
- Curs discoverer plus (IMI)
- Curs sobre la legionel·la (Emergències Setmil)

#### Servei de Prevenció

- Contracta d'ITEM
- Coordinació interempresarial
- Sessions formatives d'emergències i primers auxilis
- Visites i control d'obres a Son Moix
- Vacunació antitetànica
- Reconeixements mèdics

#### Concursos oposició

- Cap de secció (restringit)

## DEPARTAMENT DE MEDICINA ESPORTIVA

	Nre. d'assistències	% 06/05
<b>Medicina preventiva</b>	<b>1.045</b>	<b>14,08</b>
Reconeixement general bàsic	794	
Reconeixement per a llicència federativa	56	
Prova d'esforç	64	
Consulta de medicina esportiva	8	
Reconeixement de subvencionats i abonats anuals	123	
<b>Medicina assistencial (persones ateses a les instal·lacions)</b>	<b>470</b>	<b>-36,99</b>
<b>Total de persones ateses</b>	<b>1.515</b>	<b>-8,84</b>

**Assistència mèdica a competicions i actes esportius**

Lliga Nacional de Rugbi, Diada Ciclista de Sant Sebastià, Copa S.A.R. Príncep d'Astúries de Bàsquet, final del Four Top Teams CEV Cup Men de Voleibol, Mitja Marató de Palma, VIII Copa d'Espanya de Clubs G-3 de Natació, VI Fira de l'Esport i la Joventut, Campionat del Món de Natació i Salts (dòping), Campionat d'Espanya de Salts de Trampolí, Campionat d'Europa Júnior de Natació, Trofeu Ciutat de Palma de Bàsquet, control de dòping del Mundial Universitari de Match Race, Trofeu Ciutat de Palma d'Hoquei sobre Patins en Línia, Mitja Marató Palma-Calvià.

**ÀREA TÈCNICA - FORMACIÓ**

Elabora el programa d'activitats fisicorecreatives, pla social, *aquagym*, fitness, *aquafitness*, aquasalut, circuit, GAP, manteniment, *fit-dance*, natació, natació correctiva, natació preparat i postpart, pilates, pla escolar de natació, programa d'activitats esportives d'adults, tot ciclyng, psicomotricitat, així com l'elaboració dels convenis i el programa d'activitats de les escoles esportives municipals (25 escoles) amb diferents entitats: atletisme, bàsquet, ciclisme, escacs, esgrima, futbol, gimnàstica i rítmica, golf, hípica, handbol, ioga, judo, karate, natació, natació d'aletes, natació sincronitzada, patinatge, piragüisme, rugbi, salts, tai-txi, tennis, voleibol i waterpolo.

També es supervisa el conveni IME-INEF de Barcelona, pel que fa al Campionat Europeu Júnior de Natació.

**Elaboració de projectes i programes d'activitats**

- *Festes de Sant Sebastià 2006*: organització i coordinació de les activitats esportives amb motiu de la celebració de la festa del patró de Palma.
- *VI Fira de l'Esport i la Joventut 2006*: important esdeveniment duit a terme a les instal·lacions del Palau Municipal d'Esports Son Moix, durant el mes de maig. Visitada per unes 50.000 persones. Coincideix amb la cloenda de les escoles esportives municipals.
- *Exposició fotogràfica "XXX anys d'esport a Palma: Palau Municipal d'Esports"*: exposició commemorativa de la inauguració, l'any 1976, del Palau Municipal d'Esports. Es repassaran grans cites esportives i es recopilaren fotografies d'alguns dels seus moments més quotidians.

**COMPETICIONS MÉS IMPORTANTS**

Gener	Festes de Sant Sebastià Diada Ciclista de Sant Sebastià Trofeu de Motociclisme de Sant Sebastià Campionat d'Espanya de Karate Cadet-Júnior
Febrer	XIV Copa Prínceps d'Astúries de Bàsquet Challenge Internacional a Mallorca Men Top Teams Cup Voleibol Palma XIV Mitja Marató Internacional Ciutat de Palma Campionat d'Espanya de Veterans de Cross I Ibbikecoba.com Palma de Mountain Bike Challenge Marga Fullana de Mountain Bike IX Campionat Nacional Natació Special Olympics
Abril	Mallorca Open Màster (MOM) Regata Palma Vela 2006 IV Cinturó Ciclista Internacional a Mallorca Volta a Mallorca Internacional Femenina Criterium Drach-Trofeu Ciutat de Palma Cavall '06 (II Saló del Cavall) Clínic Natació "Aprenem junts". Xavi Torres
Maig	VI Fira de l'Esport V Triatló Ciutat de Palma I Cicle de conferències: "Esport i Salut" Recorregut municipal de la Torxa contra la Droga III Prova de la Copa IBBIKE
Juny	I Concurs Fotodigital: "Foto Esport i Joventut"
Juliol	Campionat d'Europa Júnior de Natació i Salts XV Copa del Rei de Vela
Agost	III Esmasquatlón Campionat de les Balears de Velocitat de Piragüisme

Setembre	Match Racing (Campionat del Món de Vela Universitari)
Octubre	III TUI Marató Internacional de Palma VII Competició Nacional de Pesca Submarina
Novembre	IX Trofeu Ciutat de Palma, semifinal de la Copa d'Europa. Clubs d'Hoquei Patins en Línia XI Mitja Marató Palma-Calvià Col·laboració als projectes de les Jornades d'Alimentació, Activitat Física i Nutrició
Desembre	Trofeu Ciutat de Palma de Mountain Bike 56è Trofeu Ciutat de Palma de Vela Exposició "XXX anys d'esport a Palma" XVIII Cross Emilio de la Càmera I Cursa Popular Festa de l'Estendard

### ÀREA D'OBRES I MANTENIMENT

#### Manteniment a les instal·lacions

Barriada	Pressupost (€)	Barriada	Pressupost (€)
Arxiduc	14.356,04	Es Secar de la Real	1.637,15
Bons Aires (Plaça Patins)	596,72	Sa Indioteria	1.647,56
Es Camp Redó	2.110,45	Sa Vileta	3.622,35
Es Coll d'en Rabassa	5.960,85	Son Anglada	687,01
Es Hostalets	486,91	Son Cladera	2.271,14
Es Molinar	16.307,94	Son Cotoner	29.597,98
Es Rafal	16.442,26	Son Ferriol	10.421,06
Es Viver	13.989,23	Son Fuster	4004,80
Establiments	2.155,32	Son Gotleu	126,97
Gènova	3.758,76	Son Oliva	18.482,25
La Soledat	447.738,30	Son Rapinya	5.845,25
Es Polígon de Llevant	9.622,57	Son Roca	13.495,89
Sant Jordi	5.484,47	Son Rutlan	93,21
Santa Catalina	119,60	Son Sardina	5.877,60
S'Arenal	18.455,76	<b>Total</b>	<b>655.395,32</b>
		<b>%06/05:-6,66</b>	

#### Evolució del manteniment 2002 a 2006

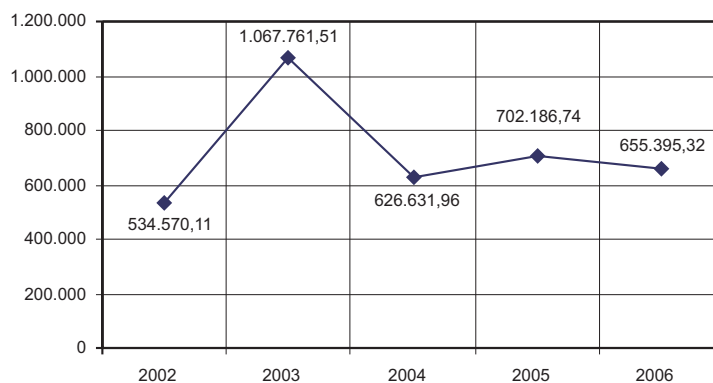

### INSTAL·LACIONS ESPORTIVES MUNICIPALS

#### POLIESPORTIU DE SON MOIX

##### Activitats fisicorecreatives

##### Gimnàstica i tennis

	Abonats	No abonats	Total
Fit dance	149	367	516
Fitness	285	795	1.080
Ciclyng	28	29	57
GAP (glutis, abdominal, cuixes)	6	5	11
loga	200	122	322
Gimnàstica de manteniment	669	1.265	1.934
Psicomotricitat	109	182	291
Tai-txi	175	89	264
<b>Total</b>	<b>1.621</b>	<b>2.854</b>	<b>4.475</b>
<b>% 06/05: 12,94</b>			

**Natació**

	<i>Abonats</i>	<i>No abonats</i>	<i>Total</i>
Aqua fitness	105	174	279
Aqua salut	101	33	134
Aquagym	882	894	1.776
Natació	3.579	5.346	8.925
Natació pre i post part	43	63	106
Natació correctiva	3	3	6
<b>Total</b>	<b>4.713</b>	<b>6.513</b>	<b>11.226</b>
<b>% 06/05: 11,18</b>			

**Escoles esportives  
Gimnàstica i esgrima**

	<i>Abonats</i>	<i>No abonats</i>	<i>Total</i>
Atletisme	69	327	396
Ciclisme	67	154	221
Futbol	113	500	613
Gimnàstica esportiva	316	579	895
Gimnàstica rítmica	98	291	389
Tennis	1.768	3.099	4.867
<b>Total</b>	<b>2.431</b>	<b>4.950</b>	<b>7.381</b>
<b>% 06/05: 22,75</b>			

**Activitats de natació**

	<i>Abonats</i>	<i>No abonats</i>	<i>Total</i>
Natació	41	51	92
Natació amb aletes	60	33	93
Natació sincronitzada	125	103	228
Salts de trampolí	82	48	130
Waterpolo	92	60	152
<b>Total</b>	<b>400</b>	<b>295</b>	<b>695</b>
<b>% 06/05: 8,42</b>			

**Pla escolar de natació**

Infantils	693
Especials	600
Infants de 4 i 5 anys	918
<b>Total</b>	<b>2.211</b>
<b>%06/05: 2,93</b>	

**Nivell d'ocupació de les instal·lacions**

<i>Instal·lació</i>	<i>Nombre d'hores</i>
Camp de futbol	1.643,75
Espais exteriors	379,50
Gimnasos i sala de ballet	386,50
Pavelló (pista central)	1.676,25
Piscina	1.691,25
Pistes de tennis	3.39,25
Pistes exteriors	1.686,75
Velòdrom	491,00
<b>Total de nivell d'ocupació</b>	<b>11.894,25</b>
<b>% 06/05: -27,21</b>	

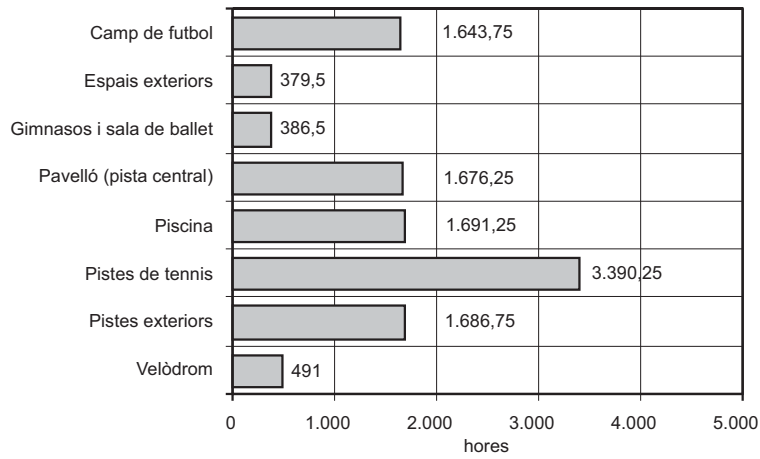

### Utilització per hores i esport/activitat

Activitat esportiva dirigida	441,25
Activitat social	431,50
Atletisme	244,50
Bàsquet	2.259,25
Ciclisme	75,50
Fira de l'Esport	336,00
Futbol	723,25
Futbol 7	748,50
Futbolet	159,50
Natació (inclou salts, sincronitzada, waterpolo i subaquàtiques)	1.676,25,00
Tennis	3.885,25
Voleibol	558,75
Diversos de pista/velòdrom	324,75
<b>Total</b>	<b>11.894,25</b>

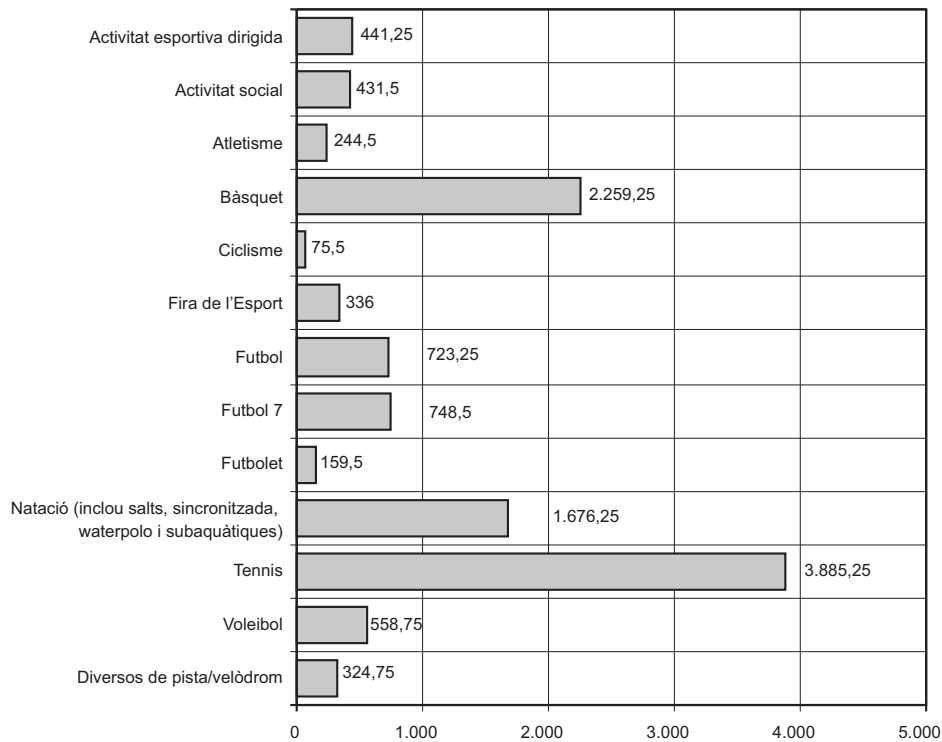

**Activitats extraordinàries**

- Concert de Maria Isabel	- Testimonis de Jehovà
- Top Team Son Amar	- Campus Sport 85
- Monopatí	- Concert de l'Obra Cultural Balear
- Diada Ciclista de Sant Sebastià	- Selecció alemanya
- Copa Príncep d'Astúries	- I Orbea Mountain Bike
- Concert d'Amaral	- Concert Macaco
- Top Team CEV Cup Men de Voleibol	- Hlp Palma
- Torneig de futbol AFIRE	- EBE, proves de policies
- Campionat d'Espanya de Bombers	- Trofeu Ciutat de Palma de Bàsquet
- Fira del Cavall	- Festa de Donants de Sang
- Copa S.M. el Rey de Cans	- Moters de Mallorca
- Gent Gran en Marxa	- S'Institut
- Globetrotters (Fira de l'Esport)	- Escuderia Drac
- Concert de persones trasplantades	- Moters de Mallorca
- Presentació de cotxes Mercedes	- Trial bici
- Festival Drac Màgic al col·legi Lluís Vives	- ODECO

**POLIESPORTIU GERMANS ESCALAS (SON GOTLEU)****Assistència a les activitats fisicorecreatives****Gimnàstica**

	<i>Abonats</i>	<i>No abonats</i>	<i>Total</i>
Esgrima	60	189	249
Fit dance	20	51	71
Gimnàstica de circuit	110	116	226
Gimnàstica cycling	216	222	438
Gimnàstica GAC	124	183	307
loga	144	115	259
Gimnàstica de manteniment	195	116	311
Tai-txi	106	33	139
<b>Total</b>	<b>975</b>	<b>1.025</b>	<b>2.000</b>
<b>% 06/05: 9,40</b>			

**Natació**

	<i>Abonats</i>	<i>No abonats</i>	<i>Total</i>
Aquagym	300	462	762
Natació	3.611	6.864	10.475
Natació correctiva	87	42	129
<b>Total</b>	<b>3.998</b>	<b>7.368</b>	<b>11.366</b>
<b>%06/05: 7,68</b>			

**Escoles esportives**

	<i>Abonats</i>	<i>No abonats</i>	<i>Total</i>
Esgrima	50	138	188
Gimnàstica rítmica	148	498	646
Judo	82	115	197
Karate	46	62	108
<b>Total</b>	<b>326</b>	<b>813</b>	<b>1.139</b>
<b>% 06/05: 11,77</b>			

**Pla escolar de natació**

Infantils	1.260
Especials	708
Infants de 4 i 5 anys	930
<b>Total</b>	<b>2.898</b>
<b>%06/05: -1,82</b>	



**Nivell d'ocupació de les instal·lacions****Per instal·lació**

<i>Instal·lació</i>	<i>Nombre d'hores</i>
Camp de rugbi	380,00
Camp de futbol 11 (gespa)	2.201,50
Camp de futbol 7 (gespa)	1.139,75
Gimnasos	1.012,75
Piscina petita	306,50
Piscina grossa	456,50
Pista interior	3.362,75
<b>Total de nivell d'ocupació</b>	<b>8.859,75</b>
<b>%06/05: 56,06</b>	

**Per esport i activitat**

Activitat esportiva dirigida	1.150,25
Arts marcial	105,00
Bàsquet	963,75
Campus esportiu	720,00
Futbol	420,50
Futbol 7	2.442,75
Gimnàstica rítmica	659,00
Natació	763,00
Partits	515,00
Rugbi	380,00
Voleibol	651,50
Diversos	89,00
<b>Total</b>	<b>8.859,75</b>

**Activitats extraordinàries**

## Federació de karate:

- XI Campionat S'Institut 2n Encontre katas/Open Kumite
- Campionat de Promoció Katas Aleví 9 i 10 anys
- Encontre de Discapacitats
- Campionat Mallorca Absolut
- Campionat Katas Benjamí fins a 8 anys
- Campionat de Balears Absolut
- Campionat de Mallorca Infantil
- Campionat Interautonòmic Aleví, Infantil i Juvenil
- XII Campionat S'Institut 1r Encontre katas/Open Kumite

## Bàsquet:

- Partits jovent

## Altres:

- Diada de Ball DAY4DANCE

**PISCINES MUNICIPALS DE SON HUGO**  
**Assistència a les activitats fisicorecreatives**  
**Gimnàstica**

	<i>Abonats</i>	<i>No abonats</i>	<i>Total</i>
Fitness	26	44	70
Gimnàstica de circuit	235	338	573
Gimnàstica cycling	93	100	193
Gimnàstica GAP	138	99	237
Gimnàstica de ioga	341	163	504
Gimnàstica de manteniment	486	623	1.109
Gimnàstica de pilates en terra	139	66	205
Tai-txi	225	150	375
<b>Total</b>	<b>1.683</b>	<b>1.583</b>	<b>3.266</b>
<b>% 06/05: 18,54</b>			

**Natació**

	<i>Abonats</i>	<i>No abonats</i>	<i>Total</i>
Aqua fitness	116	129	245
Aqua salut	173	60	233
Aquagym	1.561	1.949	3.510
Natació	5.666	6.405	12.071
Natació pre i post part	64	84	148
Natació correctiva	39	38	77
<b>Total</b>	<b>7.619</b>	<b>8.665</b>	<b>16.284</b>
<b>% 06/05: 0,22</b>			

**Escoles esportives**

	<i>Abonats</i>	<i>No abonats</i>	<i>Total</i>
Natació	93	54	147
<b>Total</b>	<b>93</b>	<b>54</b>	<b>147</b>
<b>% 06/05: -1,34</b>			

**Nivell d'ocupació de les instal·lacions****Per instal·lació**

<i>Instal·lació</i>	<i>Nombre d'hores</i>
Aula	22,00
Espais	26,75
Gimnàs	127,00
Piscina exterior	923,00
Piscina salts	40,00
Piscina interior	119,50
<b>Total nivell d'ocupació</b>	<b>1.258,25</b>
<b>% 06/05: 58,46</b>	

**Per esport i activitat**

Activitat esportiva dirigida	31,00
Gimnàstica tai-txi	60,00
Natació	1.038,50
Natació aletes	25,00
Natació salts	16,00
Psicomotricitat	58,00
Rodatges publicitaris	29,75
<b>Total</b>	<b>1.258,25</b>

**Activitats extraordinàries**

- Trofeu Sant Sebastià
- Campionat de Mallorca de Natació per a Discapacitats Intel·lectuals
- XII Trofeu Voltor Balear
- Campionat Balear Màsters
- IX Campionat Nacional de Natació per a Discapacitats Intel·lectuals "Special Olympics"
- Clínic de Natació de Xavi Torres
- MOM-Màsters
- VIII Copa d'Espanya de Clubs G3
- I Aquatló Son Hugo Ciutat de Palma
- Copa del Món de Natació amb Aletes
- Campionat de les Balears Màsters
- Lliga Nacional de Salts
- Campionat d'Espanya de Salts
- Campionat Balears Absolut de Natació
- Campionat d'Europa Júnior Natació i Salts
- VII Competició Nacional Subaquàtica de Bombers i Policia
- Campionat Balears Màsters Hivern
- Trofeu Copa Nadal

**POLIESPORTIU MUNICIPAL S'ESTEL**  
**Assistència a les activitats fisicorecreatives**  
**Gimnàstica**

	<i>Abonats</i>	<i>No abonats</i>	<i>Total</i>
loga	348	386	734
Tai-txi	117	196	313
PAD	1.063	1.298	2.361
<b>Total</b>	<b>1.528</b>	<b>1.880</b>	<b>3.408</b>
<b>% 06/05: 50,39</b>			

**Natació**

	<i>Abonats</i>	<i>No abonats</i>	<i>Total</i>
Natació	841	1.574	2.415
Natació pre i post part	26	95	121
Natació correctiva	146	75	221
<b>Total</b>	<b>1.013</b>	<b>1.744</b>	<b>2.757</b>
<b>% 06/05: 31,22</b>			

**Nivell d'ocupació de les instal·lacions**

**Per instal·lació**

<i>Instal·lació</i>	<i>Nombre d'hores</i>
Piscina	59,00
Pista (15x27)	720,00
<b>Total nivell d'ocupació</b>	<b>779,00</b>
<b>% 06/05: -15,02</b>	

**Per esport i activitat**

Activitat escolar	333,50
Bàsquet	390,50
Natació salut	27,00
Socorrisme	28,00
<b>Total</b>	<b>779,00</b>

**INSTAL·LACIONS EXTERIORS**

**Activitats fisicorecreatives**

Es realitzen al pavelló esportiu municipal de la barriada o a l'espai esportiu dels col·legis.

<i>Activitats físiques per a adults</i>	<i>Alumnes</i>
Manteniment (a 26 barriades)	5.183
Natació	183
<b>Total</b>	<b>5.366</b>
<b>% 06/05: 0,00</b>	

**Activitats a la natura**

Senderisme (146 participants). Activitat dirigida als ciutadans interessats a descobrir la natura i gaudir-ne, mitjançant el senderisme, pels camins i itineraris de la nostra illa.

<i>Lloc</i>	<i>Data</i>	<i>Nivell</i>
Morro de Farrutx	04/02/06	mitjà
Puig de ses Vinyes	04/03/06	alt
El Fumat	01/04/06	mitjà
Aubarca	06/05/06	fàcil
Torrent de Pareis	03/06/06	difícil
Talaia d'Alcúdia	07/10/06	fàcil
Puig des Tossals	04/11/06	fàcil
Barracons de Comasema	02/12/06	difícil

**Escoles esportives:**

<i>Modalitat esportiva</i>	<i>Nre. d'alumnes</i>
Bàsquet	1.659
Escacs	491
Futbol	3.676
Gimnàstica artística	1.279
Gimnàstica rítmica	3.032
Handbol	960
Judo	1.206
Patinatge artístic	2.126
Rugbi	941
Voleibol	643
<b>Total</b>	<b>16.013</b>
<b>% 06/05: 19,73</b>	

**Utilització de les instal·lacions  
Pavellons i pistes**

<i>Instal·lació</i>	<i>Activitats esportiva</i>		<i>Gimnàstica</i>				<i>Patinatge</i>			<i>Diversos</i>	<i>Total</i>	
	<i>Atletisme</i>	<i>Bàsquet</i>	<i>Futbol</i>	<i>Futbol 7</i>	<i>Futbolet</i>	<i>rítmica</i>	<i>Handbol</i>	<i>Hoquei</i>	<i>Voleibol</i>			
Antoni Servera	-	-	916,50	-	-	64,00	138,50	-	-	-	4,50	1.019,00
Establiments	-	-	165,00	-	-	404,00	-	-	-	-	-	645,00
Es Rafal Vell	-	-	48,00	-	620,50	211,50	-	-	-	-	-	210,00
Son Oliva	-	-	643,50	-	-	-	-	-	-	83,50	-	749,00
La Porciúncula	-	80,50	73,50	526,50	141,00	4,00	-	-	-	-	42,00	1.063,00
Francesc de Borja Moll	34,00	-	-	-	-	1.087,00	-	-	-	-	-	1.087,50
Son Cotoner	-	-	1.034,00	-	-	75,00	34,00	256,00	-	7,00	-	1.301,50
B. B. de Palou	-	-	-	-	-	-	-	-	756,00	-	-	580,00
Joan Seguí	17,00	-	-	-	-	92,00	5,00	241,00	910,50	-	-	1.433,75
Josep Amengual	-	-	1.135,50	-	-	-	-	-	-	-	-	1.372,50
<b>Total hores</b>	<b>51,00</b>	<b>80,50</b>	<b>4.016,00</b>	<b>526,50</b>	<b>761,50</b>	<b>1.937,50</b>	<b>177,50</b>	<b>497,00</b>	<b>1.666,50</b>	<b>90,50</b>	<b>46,50</b>	<b>9.851,00</b>
<b>% 06/05: 3,76</b>												

**Pistes de col·legis i centres culturals**

<i>Instal·lació</i>	<i>Atletisme</i>		<i>Gimnàstica</i>				<i>Patinatge</i>			<i>Diversos</i>	<i>Total</i>
	<i>Bàsquet</i>	<i>Futbol</i>	<i>Futbol 7</i>	<i>Futbolet</i>	<i>rítmica</i>	<i>Handbol</i>	<i>Hoquei</i>	<i>Voleibol</i>			
Hores d'utilització per activitats:		4.016	526,50	761,50	1.937,50	177,0	497	1.666,50	90,50	46,50	9.851
<b>%06/05: -26,34</b>											

**Hores d'utilització per activitat**

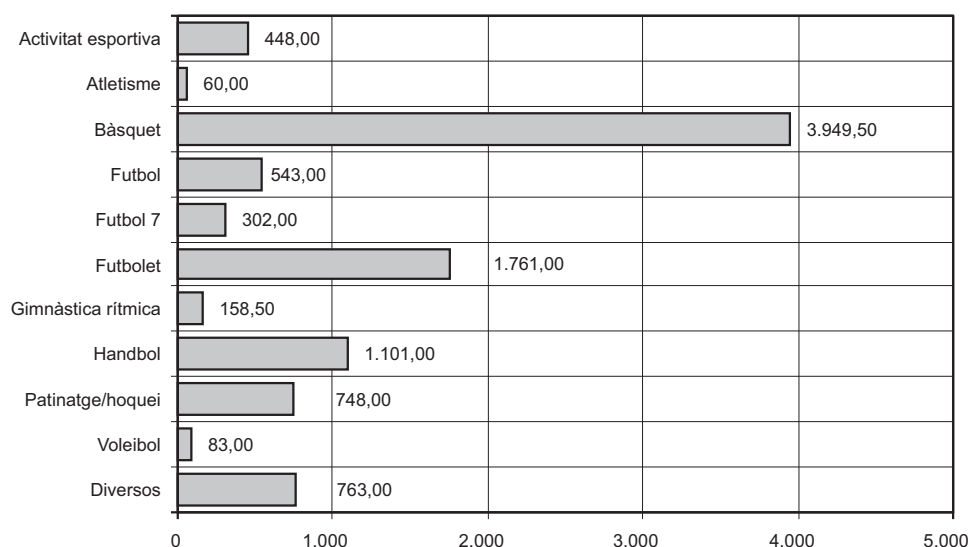

## Activitats extraordinàries

### Altres activitats a les instal·lacions exteriors

---

#### Poliesportiu Son Cotoner

Diada de Voleibol. Festes de Sant Sebastià 06

Jornada Esport Escolar Gimn. Rítmica

Stage de Gimnàstica Rítmica

#### Poliesportiu Joan Seguí

Partits de la Lliga Nacional d'Hoquei (Espanya Hoquei Club)

Fase de classificació del Campionat d'Espanya 2006 de Patinatge

Campionat de Mallorca Primavera. Fase Classificatòria del Campionat d'Espanya 2006 de patinatge

III Prova de Selecció del Campionat de Mallorca. Grups Shows 2006

Esxhibició de Tallers Esportius de Gimnàstica Rítmica i Patinatge

Stage de patinatge

Campionat Balears Absolut. Trofeu de la Federació Memorial M. Luisa Antón

Trofeu Ciutat de Palma d'Hoquei sobre Patins

Campionat de Mallorca de Patinatge d'Iniciació

Diada d'Handbol

#### Poliesportiu Antoni Servera

Partits de la lliga LEB

Trofeu preparatori de les seleccions autonòmiques d'handbol

Diada d'Handbol

#### La Porciúncula

XV Cross Mateu Domínguez

#### Poliesportiu Francesc de Borja Moll

Festival Evangèlic de Música de Filadèlfia

#### CF Son Ferriol

X Torneig de Futbol Base



## CAPÍTOL VIII

### SERVEIS SOCIAL

---

#### **SERVEIS TERRITORIALS**

- ATENCIÓ INDIVIDUAL I FAMILIAR
- ATENCIÓ GRUPAL COMUNITÀRIA
- SERVEI D'INTEGRACIÓ I ATENCIÓ A PERSONES AMB DISCAPACITAT
- SERVEI D'ATENCIÓ PREVENTIVA A LES FAMÍLIES EN SITUACIÓ DE RISC
- SERVEI D'ATENCIÓ SOCIOEDUCATIVA I PREVENTIVA A LA INFÀNCIA, ADOLESCÈNCIA, JOVENTUT I FAMÍLIA
- PROGRAMA D'EDUCADORS DE MEDI OBERT
- PROGRAMA ALTER
- PROGRAMA D'EDUCADORS FAMILIARS
- EQUIP D'INTERVENCIÓ FAMILIAR
- SERVEI DE PROMOCIÓ SOCIAL
- AJUDA DOMICILIÀRIA
- CASAL CIUTAT ANTIGA
- CASAL JONQUET

#### **SERVEIS DE CIUTAT**

- SERVEI MUNICIPAL DE DROGODEPENDÈNCIES
- SERVEI D'ACOLLIMENT I PROMOCIÓ SOCIOLABORAL (SAPS)
- MENJADOR SOCIAL PATRONAT OBRER
- CENTRE SOCIAL FLASSADERS
- SERVEI D'ACOLLIDA PER A DONES I FAMÍLIES (SADIF)
- PIS PONT
- PROGRAMA DE MEDIACIÓ SOCIAL I INTERCULTURAL
- PATRONAT SON RIERA (SON BANYA)
- OFICINA MUNICIPAL D'INFORMACIÓ ALS IMMIGRANTS (OFIM)
- SERVEI D'ORIENTACIÓ I SUPORT A LA INSERCIÓ LABORAL DE PERSONES AMB DISCAPACITAT PSÍQUICA. PALMA SEGLE XXI
- SERVEI DE TRANSPORT ADAPTAT PER A PERSONES AMB MOBILITAT REDUÏDA SEVERA
- CENTRE DE DIA ESTEL
- OBSERVATORI DE LA IMMIGRACIÓ

#### **SERVEIS CENTRALS**

- PRESTACIONS MUNICIPALS
- CONVENIS
- SUBVENCIONS





## SERVEIS TERRITORIALS

## SERVEIS GENERALS

Serveis que ofereixen una primera atenció a famílies, persones, grups i col·lectius amb problemes socials de qualsevol tipus, al si de la mateixa comunitat, des dels centres municipals de Serveis Socials.

## Xarxa assistencial

Sectors: Ciutat Antiga, Est, Estacions, Litoral de Llevant, Llevant Nord, Mestral, Nord, Llevant Sud i Ponent. Cada sector de la ciutat és atès des d'un centre municipal de Serveis Socials, on treballa un equip multidisciplinari.

## ATENCIÓ INDIVIDUAL FAMILIAR

Centres	Expedients oberts	Expedients tancats	Expedients treballats
Ciutat Antiga	339	381	743
Est	339	379	561
Estacions	456	505	892
Litoral de Llevant	372	326	877
Llevant Nord	437	393	816
Llevant Sud	503	505	914
Mestral	339	307	626
Nord	341	427	642
Ponent	320	254	644
<b>Total</b>	<b>3.446</b>	<b>3.477</b>	<b>6.715</b>
<b>% 06/05</b>	<b>14,63</b>	<b>3,17</b>	<b>-2,62</b>

## Distribució dels sectors de població atesa en els expedients treballats

	C. Antiga	Litoral	Est	Ll. Nord	Ll. Sud	Estacions	Ponent	Nord	Mestral	Total
Dona	129	168	143	119	182	151	105	107	111	1.215
Família	134	262	138	189	164	235	147	196	120	1.585
Infància	128	114	65	70	188	49	58	77	97	846
Persones immigrants	92	82	69	138	69	186	82	84	79	881
Joventut	95	68	53	38	76	59	47	73	35	544
Malalts mentals	9	23	8	5	16	10	10	5	9	95
Marginats sense llar i transeünts	11	5	5	3	2	2	1	9	1	39
Minories ètniques	12	61	20	18	35	3	8	19	5	181
Persones amb discapacitat	71	58	64	45	72	82	60	57	61	570
Persones grans	206	159	99	177	156	225	169	147	158	1.496
Presos i exreclusos	-	3	1	2	-	4	1	5	1	17
Drogodependents	25	27	55	16	34	46	32	41	18	294
Refugiats/asilats	-	-	-	-	-	1	2	-	-	3
Nec. per emergència social	6	3	-	-	7	2	1	3	3	25
Altres	36	23	24	13	20	33	32	26	21	228
Anterior programa	-	1	-	1	-	-	-	-	-	2
NS/NC	4	1	1	-	14	5	-	1	2	28
<b>Total</b>	<b>958</b>	<b>1.058</b>	<b>745</b>	<b>834</b>	<b>1.035</b>	<b>1.093</b>	<b>755</b>	<b>850</b>	<b>721</b>	
<b>% 06/05</b>	<b>-9,96</b>	<b>-9,41</b>	<b>6,58</b>	<b>-15,41</b>	<b>-9,68</b>	<b>-1,79</b>	<b>4,57</b>	<b>0,71</b>	<b>-3,86</b>	

## Diagnòstic per centres

	C. Antiga	Litoral	Est	Ll. Nord	Ll. Sud	Estacions	Ponent	Nord	Mestral	Total
Dificultats econòmiques	544	467	340	366	596	425	458	425	503	4124
Dificultats de convivència i relació	117	130	77	93	88	112	77	103	143	940
Dificultats d'integració social	907	1047	710	675	998	1054	881	842	989	8103
Risc per a la integritat de les persones.	25	19	17	6	15	14	18	6	27	147
Dificultats personals	93	90	72	73	93	114	116	98	136	885
Classificació anterior.	1048	1004	674	579	890	648	624	629	790	6886
<b>Total</b>	<b>2734</b>	<b>2757</b>	<b>1890</b>	<b>1792</b>	<b>2680</b>	<b>2367</b>	<b>2174</b>	<b>2103</b>	<b>2588</b>	<b>21085</b>

**ATENCIÓ GRUPAL COMUNITARI**

<i>Centres</i>	<i>Nre. projectes/actuacions</i>	<i>Persones amb qui treballem</i>
Ciutat Antiga	21	525
Litoral de Llevant	26	655
Llevant Nord	8	195
Llevant Sud	24	798
Nord	19	328
Estacions	13	276
Ponent	19	289
Est	12	234
Mestral	18	248
<b>Total</b>	<b>160</b>	<b>3.548</b>
<b>% 06/05</b>	<b>61,61</b>	<b>2,07</b>

**SERVEI D'INTEGRACIÓ I ATENCIÓ A PERSONES AMB DISCAPACITAT****Serveis que ofereix**

Atenció individualitzada i familiar, treball social i educatiu per afavorir la participació de persones discapacitades en les activitats de les barriades i per incorporar-se al món laboral.

**Forma de gestió**

Contracte de gestió de servei públic adjudicat a Federació-Coordinadora de Discapacitats. Compta amb 10 educadors descentralitzats als sectors.

**Indicadors de gestió**

<i>Treball individual</i> <i>Centres de Serveis Socials</i>	<i>Total</i>	<i>Per tipologies</i>					
		<i>Psíquics</i>	<i>Físics</i>	<i>Mixtos</i>	<i>Sens</i>	<i>NEE</i>	<i>Salut Mental</i>
Ciutat Antiga	55	16	15	13	5	2	2
Litoral de Llevant	47	13	12	9	0	4	9
Llevant Nord	39	24	1	4	1	6	3
Llevant Sud	68	27	13	15	1	4	8
Mestral	44	11	5	10	2	15	1
Nord	44	23	3	3	0	9	6
Estacions	38	11	2	2	1	18	4
Est	52	24	5	13	0	6	4
Ponent	37	15	9	2	0	4	6
<b>Total</b>	<b>424</b>						
<b>%06/05:28,48</b>							

**Treball grupal i comunitari**

	<i>CA</i>	<i>Est</i>	<i>Estacions.</i>	<i>Litoral</i>	<i>LL N</i>	<i>LL S</i>	<i>Mestral</i>	<i>Nord</i>	<i>Ponent</i>	<i>Total</i>
Nombre:	1	3	3	1	1	3	4	1	1	18
<b>Cost municipal: 284.748,94 €</b>										

**SERVEI D'ATENCIÓ PREVENTIVA A LES FAMÍLIES EN SITUACIÓ DE RISC****Serveis que ofereix**

Programa fonamentat en la tasca de treballadors socials i psicòlogues per a la realització de grups, orientats al suport familiar i al desenvolupament del treball comunitari.

**Forma de gestió**

Contracte de gestió de servei públic adjudicat a INTRESS.

**Indicadors de gestió**

<i>Persones ateses Projectes</i>	<i>CA</i>	<i>Estac</i>	<i>Litoral de L.</i>	<i>L.Nord</i>	<i>L..Sud</i>	<i>Est</i>	<i>Nord</i>	<i>Ponent</i>	<i>Mestral</i>	<i>Total</i>
<b>Total</b>	<b>75</b>	<b>43</b>	<b>5</b>	<b>32</b>	<b>39</b>	<b>47</b>	<b>85</b>	<b>76</b>	<b>5</b>	<b>407</b>
<b>Cost: 118.156,23€</b>										

**SERVEI D'ATENCIÓ SOCIOEDUCATIVA I PREVENTIVA A LA INFÀNCIA, ADOLESCÈNCIA, JOVENTUT I FAMÍLIA**

Comptem amb 15 educadors

**Forma de gestió**

Contracte de gestió de servei públic adjudicat a INTRESS.

**Indicadors de gestió**

<i>Persones usuàries</i>	<i>CA</i>	<i>Estac</i>	<i>Litoral de L.</i>	<i>L.Nord</i>	<i>L..Sud</i>	<i>Est</i>	<i>Nord</i>	<i>Ponent</i>	<i>Mestral</i>	<i>Total</i>
<b>Total</b>	<b>182</b>	<b>48</b>	<b>127</b>	<b>452</b>	<b>167</b>	<b>131</b>	<b>32</b>	<b>166</b>	<b>59</b>	<b>1.364</b>
<b>Cost: 377.225,39€</b>										

**PROGRAMA D'EDUCADORS DE MEDI OBERT**

Intervenció de dues educadores als sectors de Litoral de Llevant i Ponent

**Forma de gestió**

Conveni amb l'associació GREC.

**Indicadors de gestió**

<i>Persones usuàries</i>	<i>CA</i>	<i>Estac</i>	<i>Litoral de L.</i>	<i>L.Nord</i>	<i>L..Sud</i>	<i>Est</i>	<i>Nord</i>	<i>Ponent</i>	<i>Mestral</i>	<i>Total</i>
<b>Total</b>	<b>0</b>	<b>0</b>	<b>41</b>	<b>0</b>	<b>0</b>	<b>0</b>	<b>0</b>	<b>56</b>	<b>0</b>	<b>97</b>
<b>Cost: 56.124 €</b>										

**PROGRAMA ALTER  
Serveis que ofereix**

Es tracta d'un servei format per quatre educadores que fan el seguiment formativolaboral a joves de 14 a 16 anys en empreses ordinàries.

**Forma de gestió**

Conveni amb la Fundació Natzaret.

**Indicadors de gestió**

<i>Persones usuàries</i>	<i>CA</i>	<i>Estac</i>	<i>Litoral de L.</i>	<i>L.Nord</i>	<i>L..Sud</i>	<i>Est</i>	<i>Nord</i>	<i>Ponent</i>	<i>Mestral</i>	<i>Total</i>
<b>Total</b>	<b>4</b>	<b>4</b>	<b>5</b>	<b>5</b>	<b>4</b>	<b>7</b>	<b>0</b>	<b>2</b>	<b>1</b>	<b>32</b>
<b>Cost: 62.187,67€</b>										

**PROGRAMA D'EDUCADORS FAMILIARS  
Serveis que ofereix**

Intervenció domiciliària a famílies en situació de risc. Aquest programa el duen a terme 9 educadors especialitzats.

**Forma de gestió**

Conveni amb l'associació GREC.

**Indicadors de gestió**

<i>Persones usuàries</i>	<i>CA</i>	<i>Estac</i>	<i>Litoral de L.</i>	<i>L.Nord</i>	<i>L..Sud</i>	<i>Est</i>	<i>Nord</i>	<i>Ponent</i>	<i>Mestral</i>	<i>Total</i>
<b>Total</b>	<b>7</b>	<b>4</b>	<b>8</b>	<b>4</b>	<b>3</b>	<b>7</b>	<b>8</b>	<b>9</b>	<b>6</b>	<b>56</b>
<b>Cost: 297.000 €</b>										

## EQUIP D'INTERVENCIÓ FAMILIAR Serveis que ofereix

Comptem amb un psicòleg i una treballadora social, experts en el treball a famílies en situació de risc.

### Forma de gestió

Conveni amb la Fundació Natzaret.

### Indicadors de gestió

<i>Persones usuàries</i>	<i>C A</i>	<i>Estac</i>	<i>Litoral de L.</i>	<i>L.Nord</i>	<i>L..Sud</i>	<i>Est</i>	<i>Nord Ponent</i>	<i>Mestral</i>	<i>Total</i>	
<b>Total</b>	<b>0</b>	<b>0</b>	<b>2</b>	<b>2</b>	<b>3</b>	<b>0</b>	<b>4</b>	<b>1</b>	<b>0</b>	<b>12</b>
<b>Cost: 54.154,92€</b>										

## SERVEI DE PROMOCIÓ SOCIAL Serveis que ofereix

Activitats de promoció social del programa d'infància i família.

### Forma de gestió

Diversos proveïdors, el més important dels quals és Alcari.

### Indicadors de gestió

<i>Persones usuàries</i>	<i>C A</i>	<i>Estac</i>	<i>Litoral de L.</i>	<i>L.Nord</i>	<i>L..Sud</i>	<i>Est</i>	<i>Nord Ponent</i>	<i>Mestral</i>	<i>Total</i>	
<b>Total</b>	<b>60</b>	<b>144</b>	<b>84</b>	<b>36</b>	<b>60</b>	<b>168</b>	<b>60</b>	<b>144</b>	<b>60</b>	<b>816</b>
<b>Cost: 64.565,02 €</b>										

## AJUDA DOMICILIÀRIA

El Servei d'Ajuda a Domicili és una prestació psicosocial bàsica del sistema públic de serveis socials per facilitar el desenvolupament o el manteniment de l'autonomia personal, prevenir o retardar el deteriorament individual i promoure condicions favorables a les relacions familiars i de convivència, contribuint així a la integració i la permanència de les persones al seu entorn habitual, mitjançant l'adequada intervenció i el suport de tipus personal, psicosocial, domèstic, educatiu i assistencial.

### Forma de gestió

Directa, amb treballadors familiars de la plantilla municipal, i indirecta, a través del contracte de serveis amb l'empresa SERVIRECORD.

### Indicadors de gestió

El SAD ha atès una mitjana mensual de 835 casos, que corresponen a un total de 1.085 persones usuàries al llarg de 2006. Cada cas ha rebut una mitjana de 22 hores d'atenció mensual.

La distribució de les persones usuàries ateses des del SAD és la següent: Ciutat Antiga, 25; Litoral, 106; Llevant Nord, 106 Llevant Sud, 89; Nord, 99; Estacions, 95; Est, 93; Ponent, 91; i Mestral 131.

**Cost del servei: 3.332.848,77 € (% 06/05: 10,96)**

## CASAL CIUTAT ANTIGA

Serveis comunitaris adreçats a persones majors que viuen a la ciutat antiga, que tenen com a finalitat millorar la seva qualitat de vida i promoure les capacitats i habilitats que es veuen minvades amb l'edat.

### Forma de gestió

Contracte de serveis adjudicat a INTRESS.

Compta amb 1 coordinadora treballadora social, 2 treballadores familiars, 3 ajudants de menjador, 1 tècnic de manteniment compartit i voluntaris.

**Cost municipal: 122.003,86 € (%06/05: -9,75)**

### Serveis que ofereix

Servei de menjador obert tots els dies de l'any amb horari de dinar al menjador a les 13 hores i sopar per endur-se a casa.

Servei de dutxes i bugaderia.  
 Programa d'activitats.  
 Servei d'ajuda a domicili.

### Indicadors de gestió

Usuaris per tipus de servei	
Menjador	35 casos
Menjador + bugaderia	20 casos
Menjador + bugaderia + dutxes	9 casos
Menjador + bugaderia + dutxes + SAD	4 casos
Bugaderia	30 casos
Bugaderia + dutxes	19 casos
Bugaderia + dutxes + SAD	5 casos
Dutxes	10 casos
Dutxes + SAD	4 casos
SAD	7 casos

Activitats	Nre.	Participants
Excursions	4	82
Tallers	8	84
Sortides	6	65
Activitats	5	101
Vacunació	1	18
Festes	6	160
<b>Total</b>	<b>30</b>	<b>510</b>
<b>%06/05::16,43</b>		

### CASAL JONQUET

Serveis comunitaris, adreçats a persones majors que viuen al casc antic, que tenen com a finalitat millorar la seva qualitat de vida i promoure les capacitats i habilitats que es veuen minvades amb l'edat.

### Forma de gestió

Contracte de serveis adjudicat a INTRESS.  
 Compta amb 1 coordinadora treballadora social, 2 treballadores familiars i 3 ajudants de menjador.

### Serveis que ofereix

Servei de menjador obert tots els dies de l'any amb horari de dinar al menjador a les 13 hores i sopar per endur-se a casa  
 Servei de dutxes i bugaderia.  
 Programa d'activitats.  
 Servei d'ajuda a domicili.

### Indicadors de gestió

Usuaris per tipus de servei	
Menjador	30 casos
Bugaderia	16 casos
Menjador + bugaderia	22 casos
Menjador + bugaderia + dutxes + SAD	4 casos
SAD.	7 casos

Activitats	Nre.	Participants
Tallers	6	56
Sortides	6	36
Activitats externes	9	92
Festes	5	175
<b>Total</b>	<b>26</b>	<b>359</b>
<b>Cost municipal: 165.661,37 €</b>		

## SERVEIS DE CIUTAT

## SERVEI MUNICIPAL DE DROGODEPENDÈNCIES

L'Ajuntament de Palma ha anat adequant el seu àmbit d'actuació i els seus recursos a l'evolució en matèria de drogues. En aquest sentit, s'ha centrat en el desenvolupament de polítiques de prevenció de les drogodependències, d'incorporació social de les persones drogodependents, així com també de disminució de danys i riscos, de limitació de l'oferta i de coordinació de les actuacions sobre drogues a Palma, segons el marc competencial definit per l'Estratègia nacional sobre drogues 2000-2008 i el Pla autonòmic de drogues (1998). L'aprovació de la Llei autonòmica 4/2005, de 29 d'abril, sobre drogodependències i altres addiccions ha definit les competències municipals dins l'àmbit de les drogodependències. El 2006 s'ha implementat el Pla municipal sobre drogodependències aprovat el 22 de desembre de 2005 amb la implicació de totes les àrees municipals, atès que la política en matèria de drogodependències és una política clarament transversal que implica polítiques de salut, d'educació, d'ocupació i treball, de joventut i de benestar social.

Al llarg de 2006 s'han dut a terme projectes i actuacions des d'un context de promoció de la salut i el benestar social en desenvolupament de les quatre grans línies de treball que identifiquen les vies d'acció municipal: institucional, prevenció, incorporació social i control de l'oferta, amb la finalitat d'aconseguir els objectius descrits al Pla municipal de drogodependències de Palma.

Resultats dels projectes i actuacions implementats des de la Regidoria Delegada de Serveis Socials:

## PREVENCIÓ

Durant l'any 2006 la Regidoria Delegada de Serveis Socials ha dut a terme projectes, intervencions comunitàries i de participació social per a infants, adolescents, joves i famílies.

Algunes de les accions poden pertànyer a dos o més àmbits d'actuació, com són els d'oci i temps lliure i l'escolar. A continuació es descriuen les actuacions i les avaluacions directament relacionades amb els àmbits d'actuació comunitària i de participació social, infants, adolescents i joves, familiar, oci i temps lliure, escolar, laboral.

Els tipus d'actuacions previstes són:

- projectes grupals i comunitaris amb objectius de prevenció de drogodependències
- informació, sensibilització, assessorament i formació a mediadors socials
- intervencions de prevenció per a infants, adolescents i joves
- projectes de prevenció selectiva per a adolescents i joves
- actuacions amb famílies, pares i mares
- tasques d'investigació i participació a seminaris
- informació i difusió del PMDP

El nombre de persones usuàries ha estat de 2.346.

Per sexe: un 45% són dones i un 55%, homes.

Per edat: un 71% són menors de 18 anys i un 29%, majors de 19 anys.

## Projectes grupals i comunitaris amb objectius d'educació per a la salut dels centres municipals de Serveis Socials

CMSS	Nre. projectes	Infants/joves	Pares/mares	Població beneficiària
Ciutat Antiga	8	368	35	403
Estacions	8	150	127	277
Litoral	6	171	151	322
Llevant Nord	5	168	-	168
Llevant Sud	6	89	54	143
Mestral	6	56	48	104
Nord	13	301	53	354
Ponent	9	623	55	678
Est	11	219	50	269
<b>Total</b>	<b>72</b>	<b>2.145</b>	<b>573</b>	<b>2.718</b>

## Projectes d'educació per a la salut

Sector	Nre. projectes
Grups d'habilitats socials i de relació	11
Grups d'habilitats de criança	8
Grups d'acollida i adaptació	4
Grups de participació per a la gent gran	4
Prevenció de risc social a la infància	35
Prevenció del risc social a l'adolescència-joventut	10
<b>Total</b>	<b>72</b>

## Incorporació social

Els objectius generals d'aquesta línia d'actuació són:

- Possibilitar la incorporació social de les persones drogodependents i les seves famílies en funció de les seves necessitats i recursos, tenint presents els aspectes socioeconòmics, educatius, relacionals, formatius i laborals.

- Detectar i motivar-les cap al tractament.
- Fomentar la coordinació i el treball conjunt de les xarxes de salut i serveis socials per establir programes individualitzats que utilitzen els recursos a l'àmbit local i autonòmic.

### Centres municipals de serveis socials

Des dels centres municipals de Serveis Socials s'han atès 294 persones a l'àmbit de la incorporació social, la qual cosa suposa un 1,73% del total de la població atesa pels dits centres.

Centres	Persones
Ciutat Antiga	11
Estacions	20
Litoral	12
Llevant Nord	7
Llevant Sud	15
Mestral	8
Nord	18
Ponent	14
Est	24
<b>Total</b>	<b>129</b>

Quant a la distribució per sexe, s'observa una major presència d'homes en el conjunt de sectors, exceptuant Ciutat Antiga, Est, Estacions i Ponent.

Homes	72
Dones	54
No consta	3
<b>Total</b>	<b>129</b>

Les situacions de dificultat diagnosticades han estat 184, amb la següent distribució:

Diagnòstics de l'anterior programa	35
Dificultats d'integració social	61
Dificultats de convivència/relació	13
Dificultats econòmiques	34
Dificultats personals	41
<b>Total</b>	<b>184</b>

### SERVEI D'ACOLLIMENT I PROMOCIÓ SOCIOLABORAL (SAPS)

El SAPS és un servei que dona atenció a persones sense sostre amb l'objectiu d'oferir-los els serveis que els permetin cobrir les necessitats bàsiques d'allotjament, higiene personal, alimentació, així com la seva incorporació social i laboral i proporcionar acolliment a les persones que es troben en situació d'emergència social i ho necessiten.

El servei està obert tots els dies de l'any, les vint-i-quatre hores.

Contracte de gestió de servei públic adjudicat a INTRESS. Compta amb 1 directora, 1 tècnic laboral, 6 monitors, 1 treballadora social, 1 auxiliar administratiu, 1 educadora social, personal de seguretat, 1 responsable de neteja i 1 psicòleg (10 h).

**Cost del servei: 409.304,77€**

**%06/05:-18,55**

#### Indicadors de gestió

Places de llit ocupades l'any 2006: el percentatge d'ocupació ha estat del 73,43%.

Els mesos amb major nivell d'ocupació han estat juny (92,63%) i maig (84,44%).

En relació amb el 2005 el nivell d'ocupació ha minvat en 10 punts.

Nombre d'altres: 485 (395 homes i 90 dones).

Nombre de baixes: 494 (399 homes i 95 dones). La incidència dels diferents grups d'edat es manté estable els darrers anys.

El percentatge d'estada més elevat es dona en les persones que han estat al SAPS menys d'una setmana (13,58%) i de 1 a 3 mesos (10,17%). Un 63,77% (315) de les persones usuàries acudeix per primer cop al SAPS. Cal destacar el percentatge de persones que repeteixen estada (36,23%).

Un nombre destacable d'usuaris fa menys d'una setmana que són a Palma: 167 persones (33,81%).

#### Programa d'acollida:

Origen (per comunitat autònoma)	Nombre	%	Origen (per continent)	Nombre	%
Andalusia	80	12,36	Àfrica	5	0,77
Aragó	5	0,77	Àsia	1	0,15
Astúries	8	1,24	Europa no comunitària	5	0,46
			Europa comunitària.	126	81,81
Balears	91	14,06	Amèrica del Nord	1	0,15
Castella - la Manxa	8	1,24	Amèrica del Sud	16	2,47

Castella - Lleó	10	1,55	NS/NC	0	0,00
Canàries	7	1,08	<b>Total</b>	<b>154</b>	<b>31,1</b>
Cantàbria	4	0,62	<b>%06/05:-7,22</b>		
Catalunya	52	8,04	El nombre de persones estrangeres es manté similar a anys anteriors		
Ceuta	2	0,31			
Euskadi	6	0,93			
Extremadura	5	0,77			
Galícia	8	1,24			
La Rioja	2	0,31			
Madrid	21	3,25			
Melilla	2	0,31			
Múrcia	4	0,62			
Navarra	0	0,00			
València	25	3,86			
<b>Total</b>	<b>340</b>	<b>68,83</b>			
<b>%06/05:-29,31</b>					

<i>Problemàtiques socials presentades</i>	<i>Nombre</i>	<i>Situació laboral d'entrada</i>	<i>Nombre</i>	<i>Situació de sortida</i>	<i>Nombre</i>
Conflicte familiar	52	Actiu	45	Finalització	95
Treball precari	30	Atur amb subsidi	33	Derivació	31
Mendicitat	2	Atur sense subsidi	340	Sortida laboral	162
Atur	369	Pensió	34	Expulsió	24
Alcoholisme	77	Pendent cobrament	4	Baixa Voluntària	161
Toxicomanies	39	Treball precari	20	Defunció	2
Maltractaments	10	Altres	18	<b>Total</b>	<b>494</b>
Vellesa	22	<b>Total</b>	<b>494</b>		
Víctimes robatoris	3				
Problemàtica psíquica	40	<i>Persones pels diferents programes Nre.</i>			
Depen. institucional	12	PAC	138		
D. embarassades	7	PPS	157		
Ludopatia	11	PPL	181		
NS/NC	5	PPS+PPL	18		
<b>Total</b>	<b>685</b>	<b>Total</b>	<b>494</b>		

**Programa de promoció laboral**

	<i>Homes</i>	<i>Dones</i>	<i>Total</i>
<i>Altes</i>	253	33	286

Cal destacar que 162 persones han sortit del SAPS amb un treball.

### **MENJADOR SOCIAL PATRONAT OBRER** **Serveis que ofereix**

Servei de menjador (dinar i bossa per a sopar) per a persones en situació d'emergència social i població atesa pels serveis socials generals o específics que no té coberta la seva alimentació.

#### **Forma de gestió**

El menjador fou creat per conveni entre la Conselleria de Sanitat i Seguretat Social del Govern de les Illes Balears i l'Ajuntament de Palma. La gestió correspon a l'Institut de Serveis Socials i Esportius de Mallorca i l'Ajuntament de Palma hi aporta el local.

**Cost municipal: 22.066,72 € (% 06/05: 3)**

### **CENTRE SOCIAL FLASSADERS**

Centre de dinamització i participació que ofereix tallers de participació ciutadana (dansa, música...) i informàtica, servei d'exposicions i altres activitats adreçades a tota la ciutadania de Palma, amb prioritat per a les persones residents al barri de sa Gerreria, i, a més, ofereix espais per a usos socioeducatius a entitats, serveis i iniciatives privades. Disposa d'espais per a reunions. Es prioritzen les activitats compromeses amb la igualtat de gènere, la convivència i el teixit social de sa Gerreria.

#### **Forma de gestió**

Concessió-gestió d'un servei públic adjudicat a INTRESS.

#### **Indicadors de gestió**

<i>Activitat</i>	<i>Nombre</i>
Tallers de participació realitzats	58
Tallers d'informàtica realitzats	147



El servei d'usos d'espai ha estat emprat per 28.938 persones (la xifra és el resultat de sumar les persones que han fet ús del servei diàriament). El perfil de les persones participants dels tallers és el següent:

Sexe	Procedència	Edat
Dones: 82,33%	Ciutat Antiga: 30,60%	De 16 a 18 anys: 12,00%
Homes: 14%	Altres zones: 69,40%	De 19 a 35 anys: 19,93%
	De 36 a 65 anys: 42,49%	
	Majors de 65 anys: 25,58%	

Cost: 162.397,01 € (% 06/05: 3)

## SERVEI D'ACOLLIDA PER A DONES I FAMÍLIES (SADIF)

### Serveis que ofereix

S'atenen dones, soles o amb infants, víctimes de violència de gènere i famílies que es troben sense sostre.

**Programa d'orientació:** atenció a dones o famílies que s'han adreçat al Servei per demanar tant informació com d'acollida, així com d'orientació específica. Atenció les 24 hores del dia

**Programa d'acollida:** llar temporal substitutòria per a dones o famílies ateses durant un període de temps determinat

**Programa de promoció social:** oferta de recursos a l'abast de les persones usuàries

**Programa d'atenció psicològica:** espai personal o grupal amb la finalitat d'aconseguir millores que es tradueixin en més benestar i qualitat de vida

**Programa d'oci i temps de lleure:** suport d'esplai educatiu als infants acollits

### Forma de gestió

Servei adjudicat a la Delegació Diocesana d'Acció Social

Cost del servei: 511.100,64 € (% 06/05 : 6,77)

### Indicadors de gestió

#### Programa d'atenció i orientació a dones

	Nombre
Dones amb problemes de maltractaments	56
Dones en situació d'emergència social	52
Famílies	9

#### Problemàtica presentada:

<i>Dones</i>		<i>Famílies</i>	
Maltractaments	56	Problemàtica d'habitatge	8
Desestructuració familiar	9	Desestructuració familiar	4
Problemàtica d'immigració	1	Problemàtica sociolaboral	6
Problemàtica sociolaboral	1	Problemàtica d'immigració	3
Problemàtica d'habitatge	19	Transeünts	1
Problemàtica sociolaboral	11	Toxicomanies	1
Toxicomanies	4	Problemàtica socioafectiva	1

#### Programa d'acollida

	Nombre	Ocupació del servei	Estades	Mitjana
Dones amb problemes de maltractaments	107	Dona	6.698	18,21
Denuncien	86	Família	3.320	9,55
No denuncien	21			
Famílies	23			

#### Problemàtica presentada:

<i>Dones</i>		<i>Famílies</i>	
Maltractaments	110	Problemàtica d'habitatge	16
Problemàtica d'immigració	42	Desestructuració familiar	15
Dificultats socioafectives	7	Problemàtica d'immigració	8
Desestructuració familiar	68	Transeüntisme	1
Transeüntisme	1	Problemàtica sociolaboral	15
Toxicomanies	6		
Habitatge	33		
Sociolaboral	47		

**Serveis que han derivat:**

<i>Dones</i>		<i>Famílies</i>	
Policia	59	Serveis Socials de Palma	4
Personalment	10	Serveis Socials Caritas	3
Serveis Socials de Palma	14	Altres	3
Serveis Socials part forana	2	Policia	2
Centres sanitaris	0	Personalment	3
Serveis Socials Caritas	1	Centres sanitaris	2
Oficina d'Ajuda a Víctimes del Delicte	7	Pobles	2
Centre d'Informació dels Drets de la Dona	4		
Serveis de menors	0		
Altres	13		

De les dones acollides, un 27,27% no tenen fills al seu càrrec. Les dones que tenen entre 18 i 40 anys constitueixen el 73,63% de la població atesa.

<i>Situació laboral:</i>	<i>%</i>	<i>Habitatge:</i>	<i>%</i>	<i>Mitjana d'ingressos:</i>	<i>%</i>	<i>Tipus d'ingressos:</i>	<i>%</i>
Inactiva	23,47	Lloguer	22,45	Cap	25,51	Eventuals	22,10
Contracte	25,51	Familiars	25,51	D'1 a 600 €	37,76	No en té	56,97
Economia submergida	17,35	Habitació llogada	1 4,29	De 601 a 900 €	1 8,37	Fixos	11,63
Pensionista	5,10	Propietat	7,14	Més de 901	9,18	No en consten	9,30
Atur	8,16	Sense domicili	17,35	NC	9,18		
Taller ocupacional	5,10	Altres centres					
No consta	15,31	NC	13,27				

**Situació laboral de sortida:**

<i>Dones</i>	<i>Famílies</i>	<i>Dona %</i>	<i>Home %</i>
Inactiva	30,23%	Contracte	10,52%
Contracte	25,58%	Economia submergida	21,05%
Pensionista	4,65%	Pensionista	-
Economia submergida	27,90%	Inactiu/iva	52,63%
Atur	2,32%	Atur amb subsidi	5,26%
No consta	9,39%	Taller ocupacional	5,26%
		NS/NC	5,26%

**Programa de promoció i reinserció**

Procedents de programa d'acollida	179
Procedents de programa d'orientació	116

**Programa d'intervenció psicològica**

Individual: 73	Grupal, dones acollides: 66	Persones ateses: 81
----------------	-----------------------------	---------------------

**Programa d'educació i temps lliure.** N'hi participaren 144 (% 06/05: 27,43)**PIS PONT**

El Pis Pont d'acollida és un servei que té per objectiu que les dones i els seus fills/es que han passat per una primera fase d'acollida i d'inserció social puguin continuar el seu procés personal i d'inserció social en un context més normalitzat. S'accedeix al programa per derivació del Servei d'Acollida de Dones i Famílies.

La gestió del Pis Pont és una iniciativa de l'Associació Nuevo Futuro, amb la qual l'Ajuntament de Palma manté col·laboració en el marc d'un conveni.

Durant l'any 2006 es varen atendre 10 dones i 10 infants.

<i>Edat de les persones ateses:</i>	<i>Nre.</i>	<i>%</i>
De 18 a 25	3	30,00 %
De 25 a 40	6	60,00 %
> de 40	1	10,00 %
<b>Total</b>	<b>10</b>	<b>100,00 %</b>

<i>Tipus de violència:</i>	<i>Nre.</i>
Físics i psíquics	9
Violència psicològica	10
Agressions sexuals	1
Abandonament	0
Total	20

<i>Situació laboral:</i>	<i>Nre.</i>	<i>%</i>
Inactiva	5	50,00%
Economia submergida	1	10,00%
Contracte laboral	3	30,00%
Pensionista	0	0%
Atur	0	0%
En formació	1	10,00%
Total	10	100,00%

<i>Ingressos mitjans:</i>	<i>Nre.</i>	<i>%</i>
De 0 a 250 €	5	50,00%
De 250 a 600 €	3	30,00%
> de 600 €	2	20,00%
Total	10	100,00%

<i>Tipus d'ingressos:</i>	<i>Nre.</i>	<i>%</i>
Eventuals	2	20,00%
Fixos	3	30,00%
Cap	1	10,00%
RMI	4	40,00%
Total	10	100,00%

### **Programa de teleassistència mòbil per a víctimes de violència de gènere**

Arran del conveni subscrit entre l'IMSERSO-FEMP i l'Ajuntament de Palma al mes de febrer de l'any 2005 s'ofereix a les víctimes de violència de gènere residents a Palma i que comptin amb una ordre de protecció el Servei de Teleassistència Mòbil, des del que se'ls facilita un dispositiu de seguretat personal i l'accés a l'atenció social integral que necessitin. Des d'aquest Servei també s'atenen altres persones que no tenen el terminal de teleassistència però que per la seva situació personal demanen orientació, informació i assessorament relacionats amb la problemàtica de la violència de gènere.

#### Persones ateses i nombre d'aparells tramitats:

Servei de teleassistència mòbil	58
Aparells tramitats de teleassistència mòbil	50
Aparells concedits de teleassistència mòbil	44

L'abandonament del domicili s'ha donat en un 40% de les persones ateses i, d'aquest percentatge, un 33% ha utilitzat el Servei d'Acollida a Dona i Família (SADIF).

#### Perfil de les persones ateses:

Edat mitjana	37
Fills menors a càrrec seu	41
Situació laboral en actiu	22
Situació laboral en atur	34
Pensionista	2
Abandonament de domicili	25
Utilització del SADIF	12
Suport familiar	41
Situació psicològica (presenta símptomes de depressió i/o ansietat)	41

#### Tipus de violència:

Violència física	51
Violència psicològica	57
Abús sexual	11

#### Mesures judicials:

Ordre de protecció i/o allunyament	42
Sentència	8
Acords civils previs a denúncia	3
Apareix explícita l'adopció de mesures d'assistència social	16

## **PROGRAMA DE MEDIACIÓ SOCIAL INTERCULTURAL**

### **Forma de gestió**

La Regidoria de Serveis Socials manté un conveni de col·laboració amb l'Institut Municipal de Forment i Ocupació en matèria de formació i inserció laboral, per al desenvolupament del Projecte de mediació per a la convivència.

L'objectiu és dur a terme accions sociocomunitàries que facilitin la integració de les persones estrangeres a la ciutat, amb la finalitat de promoure la convivència intercultural, augmentant i millorant la interacció entre el col·lectiu estranger i l'autòcton a través del coneixement i l'acceptació mutua. També n'és objectiu el suport al servei municipal per facilitar l'atenció als nous veïns i veïnes de Palma.

### Indicadors de gestió

Les intervencions que es recullen són les referides a suport en la intervenció realitzada des dels equips dels CMSS i des d'altres serveis que atenen població immigrant.

#### Persones ateses:

Dones	78
Homes	31
Total	109

#### Nombre total de casos treballats:

Oberts	47
Tancats	62
Total	109
%06/05:319,23	

#### Intervencions grupals i comunitàries

Les intervencions grupals s'han dut a terme als següents sectors:

		Nre. projectes	Persones ateses
Llevant Nord	Alfabetització i integració social de dones	2	13
Llevant Nord	Grup Acollida	1	-
Llevant Nord	Complementació	1	20
Nord	Grup d'acollida	1	-
Estacions	Grup d'inserció social	1	18
Est	Prevenió social i integració de dones	1	16
Ponent	Integració social	1	15
Litoral	Integració social	1	34
Voluntaris		1	12
Projectes equip mediadors			
Taula d'entitats Pere Garau		1	7 entitats
Curs de català de l'Associació Balear d'Equatorians		1	15 persones
Espai de trobada		1	11 persones

### PATRONAT SON RIERA (SON BANYA)

Òrgan administratiu autònom que gestiona el poblat de Son Riera (Son Banya). Atén tant les persones residents en el poblat com les que s'acullen a les mesures d'habitatge per al seu reallotjament a altres barris de Palma.

#### Atenció als pobladors

##### Escolarització, prevenció i abordatge de l'absentisme escolar

Pròrroga automàtica del conveni amb la Conselleria d'Educació i Cultura. Servei de transport escolar contractat amb l'Empresa Municipal de Transports Urbans (EMT). El Patronat es fa càrrec de la contractació de tres monitores, que assumeixen l'acompanyament dels menors. Aquesta situació és vigent des del curs escolar 1988-89.

En el curs 2005/06 es produïren 43 escolaritzacions a educació infantil, 82 a educació primària, 4 a educació secundària i 1 a educació especial. En total se n'han escolaritzat 130.

S'han realitzat els seguiments escolars als centres educatius assignats al poblat de Son Riera (Coll d'en Rabassa, Alexandre Rosselló, Infante Don Felipe, Camilo J. Cela i Jafuda Cresques) i amb els IES Arxiduc, Francesc de Borja Moll i Aurora Picornell.

##### Prestacions de suport a l'escolarització

##### Prestacions de suport a l'escolarització

Es gestiona la beca en concepte de menjador escolar de la Conselleria d'Educació i Cultura del 100% de l'alumnat escolaritzat.

Despesa realitzada pel Patronat en el curs escolar 2005/2006.

Centre	Euros
CP Coll d'en Rabassa	1.809,00
CP Infante Don Felip	3.513,48
CP Camilo J. Cela/Alexandre Rosselló	3.132,00
CP Jafuda Cresques	440,20
<b>Total</b>	<b>8.894,68</b>
%06/05:-51,23	

**Manteniment del parc immoble del poblat**Gestió de les infraestructures

Manteniment de l'edifici de l'antiga escola

- despeses de diversss estufes
- reparacions de panys
- treballs d'electricitat a l'escola
- reforma de l'aula de Metges del Món
- reforma de l'habitatge del conserge

Manteniment del poblat:

- clavegueram: s'han atès el 100% de les peticions
- manteniment elèctric del poblat
- reparacions de lampisteria i fuites d'aigua
- reparacions diverses

Manteniment dels habitatges propietat del Patronat

- Treballs de lampisteria c. Foners
- Reparacions a l'edifici del c. Cap Enderrocat
- Pintura, electricitat i canvi de calefactor c. Foners

**Dinamització de la població infantil**

Els menors del poblat no participen en activitats extraescolars. Es duen a terme:

- activitats organitzades per a tots els infants /famílies del poblat: 10
- activitats de suport a l'escolarització. Tallers duts a terme per Alcarí i Escull

**OFICINA MUNICIPAL D'INFORMACIÓ ALS IMMIGRANTS (OFIM)**

Servei que té com objectiu donar informació sobre l'accés a recursos legals, laborals, socials, formatius, sanitaris i d'altres necessaris per a la incorporació ciutadana de les persones immigrants.

**Forma de gestió**

Servei gestionat en conveni amb la Creu Roja. L'equip de professionals està format per 2 treballadors socials, 1 advocat i 1 informador-administratiu.

**Indicadors de gestió**

Al llarg de 2006 l'OFIM ha atès 4.167 persones usuàries. En total, s'han atès 6.125 demandes de:

- estrangeria (informació, permís de residència i treball, renovació de permisos, procés de legalització, reagrupació familiar, exempcions de visats, informació sobre visats, etc.)
- caire social (centres d'acollida, menjador de transeünts, derivació a centres d'atenció primària, habitatge)
- caire laboral (informació sobre recursos laborals, drets laborals, seguretat social, centres i activitats ocupacionals)
- caire sanitari (informació sobre prestacions sanitàries, targeta sanitària)
- caire educatiu (informació sobre recursos educatius)

La procedència dels usuaris atesos per país i ordre d'importància és la següent:

Amèrica	2.798
Àsia i Oceania	81
Àfrica	506
Europa	441
Europa no comunitària	339

S'ha col·laborat en sessions divulgatives a escoles, associacions, serveis municipals.

### **SERVEI D'ORIENTACIÓ I SUPORT A LA INSERCIÓ LABORAL DE PERSONES AMB DISCAPACITAT PSÍQUICA PROJECTE "PALMA SEGLE XXI"**

"Palma segle XXI" és un programa de responsabilitat municipal executat per AMADIP, Gira-sol i Coordinadora, mitjançant un conveni de col·laboració finançat per l'Ajuntament de Palma i la Conselleria de Treball i Formació. Està emmarcat en el Pacte local per a l'ocupació i el treball de Palma, signat pel consistori amb els agents socials (CAEB, PIMEM, CCOO i UGT).

**Objectius del centre de dia**

El servei d'inserció laboral de persones amb discapacitat psíquica s'ha realitzat amb la finalitat d'augmentar la inclusió al mercat laboral d'aquest col·lectiu: manteniment dels contractes -indefinitos o temporals- i aconseguir nous contractes.

## Cost del Servei

Servei format per 1 director tècnic, una administrativa, 3 coordinadores-orientadores (aquests a temps parcial) i 11 preparadors laborals.

**Cost: 486.145 € (% 06/05: 8,83)**

## Indicadors de gestió

Les persones usuàries ateses durant el 2006 han estat 209, 161 de les quals amb discapacitat intel·lectual (51 dones i 110 homes) i 48 amb trastorns de salut mental (24 homes i 24 dones).

S'han incorporat 60 noves persones usuàries i 28 s'han donat de baixa (4 dels quals per assoliment total dels objectius).

Les empreses col·laboradores que han ofert llocs de feina o la seva disponibilitat han estat 103.

Per discapacitat: 161 són per discapacitat intel·lectual i 48 són per discapacitat per malaltia mental.

**Per sexe: s'han atès majoritàriament homes (134 usuaris), la qual cosa suposa un 64%. Quant a les dones, se n'han ateses 75 (36%).**

**Per edat: el 42,8% de persones són menors de 30 anys.**

### Resultats d'inserció

Durant aquest programa 153 persones usuàries (73%) han tingut un o més contractes laborals, dels quals 72 s'han mantingut de l'any 2005 i se n'han fet 143 de nous o renovacions durant el 2006.

S'han subscrit 143 nous contractes durant el 2006, dels quals 28 són indefinits.

El programa té un índex de reversió del 83%, és a dir, retornen a la Hisenda estatal 83 € de cada 100 que costa.

El 31 de desembre del 2006 hi havia 181 usuaris d'alta, dels quals 112 inserits -64 dels quals amb contracte indefinit-, 57 en recerca i 12 en valoració orientació.

Col·laboració d'empreses municipals: 6 persones han tingut contractes laborals a EMAYA i 11 contractes formatius a les iniciatives DUCO (IMFOF-Conselleria de Treball)

L'IDI ha fet t una auditoria EFQM, el resultat de la qual ha estat incloure el programa en el Catàleg Balears Excel·lent, que inclou les empreses de Balears que apliquen de forma idònia el model de qualitat.

La satisfacció de les persones ateses, companys de feina i familiars és molt alta, amb una puntuació mitjana de 9,5. Resultat dels grups de satisfacció efectuats el 2005.

## SERVEI DE TRANSPORT ADAPTAT PER A PERSONES AMB MOBILITAT REDUÏDA SEVERA

És un servei de transport adaptat per a les persones amb discapacitat i mobilitat reduïda severa, que necessiten l'acompanyament d'una tercera persona. Aquest servei era prestat fins el 31 de juliol del 2006 per l'Empresa Municipal de Transports. A partir de l'1 de setembre del 2006 la gestió és transferida a la Regidoria Delegada de Serveis Socials.

### Objectius del centre de dia

Facilitar el transport de les persones amb mobilitat reduïda severa als seus centres de destinació: centres de dia, centres ocupacionals, altres centres o llocs de treball.

### Forma de gestió

Contracte de serveis adjudicat a l'UTE Autocares Emilio Seco-Transports Ciutat Comtal, SL.

Compta amb 4 línies de transport adaptat, amb quatre conductors i 4 monitors d'acompanyament. Els autobusos adaptats disposen d'ancoratges per a persones que usen cadires de rodes

### Indicadors de gestió

Actualment es compta amb 4 vehicles, amb una capacitat total de 40 cadires de rodes i 36 seients. Diàriament es fan 4 rutes des de llocs propers als domicilis de les persones usuàries fins a quatre serveis específics: Mater, Aguila, Isla i Asnimo. Durant el període setembre-desembre han estat beneficiàries del servei 60 persones, de les quals 27 necessiten cadira de rodes.

Del total de persones usuàries, 35 són dones i 25 homes. S'han establert mitjançant conveni amb les entitats 28 serveis de sortides especials.

Nº de reunions de seguiment amb entitats: 3

**Cost municipal:** 110.671 € (83.460 € per al transport adaptat de setembre-desembre de 2006 i 27.211 € per a monitors d'acompanyament de gener a desembre de 2006)

## CENTRE DE DIA ESTEL

És un recurs social de suport familiar que ofereix durant el dia, de dilluns a divendres, atenció individualitzada en els aspectes higiènic, terapèutics, psicològics i socioculturals a les persones grans afectades per alguna dependència psíquica i en facilita la permanència al seu entorn habitual. Afavoreix així el suport dels familiars que en tenen cura. Aquest centre atén persones majors assistides.

### Objectius del centre de dia

Millorar la qualitat de vida tant de la persona dependent com de la seva família proporcionant-li atenció terapèutica diürna mitjançant programes de psicoestimulació global a nivell cognitiu, psicossomàtic i social, per prevenir situacions de major deteriorament físic i/o psíquic.

## Forma de gestió

Servei municipal concertat amb l'Institut de Serveis Socials i Esportius de Mallorca i gestionat, mitjançant conveni, per la Creu Roja.

## Indicadors de gestió

Inicialment s'ha previst que tingui una capacitat de 20 places per a discapacitats psíquics. La mitjana d'usuaris ha estat de 20.

**Cost municipal: 205.243,21 €**

## OBSERVATORI DE LA IMMIGRACIÓ

La missió de l'Observatori de la Immigració és conèixer quina és la situació actual de la immigració a la ciutat, tant des del punt de vista demogràfic com de la distribució territorial, laboral, legal, educativa, d'habitatge, d'inserció social. És l'eina bàsica per poder anar redefinint noves estratègies i fonamentar l'actuació dels serveis municipals i la planificació que recollirà el **Pla municipal sobre la immigració i la convivència**. A més del col·lectiu immigrant, l'Observatori també analitza altres col·lectius en risc d'exclusió subjectes d'intervenció des de la Regidoria Delegada de Serveis Socials o d'especial interès per a l'IMFOF.

## Objectius

L'Observatori Municipal de la Immigració parteix de la visió que una efectiva integració de la població immigrant en el municipi millora el benestar comú de totes les persones residents i contribueix conjuntament al seu desenvolupament econòmic i social.

Des d'aquesta perspectiva, el seu objectiu és aprofundir en l'observació de la realitat immigratòria local i la seva incidència en els diversos recursos i serveis municipals, oferint eines d'anàlisi i desenvolupament i propostes d'intervenció, si s'escau.

Així, té com a finalitat elaborar informes sociodemogràfics, produir materials informatius i de sensibilització, organitzar tallers de formació específica per a professionals que treballin en aquest camp, dissenyar projectes d'intervenció i promoure la col·laboració entre les diverses entitats involucrades en aquests àmbit, ja siguin públiques o privades. La gestió de l'Observatori de la Immigració ha estat realitzada per l'IMFOF. Compta amb un equip format per una coordinadora, una tècnica estadística i una tècnica sociòloga. Al llarg de 2006 l'equip es complementà amb la incorporació d'una tècnica pedagoga i una tècnica antropòloga.

## Indicadors de gestió

### 1. Estudis laborals

- 1.1. Una aproximació general al mercat de treball de Palma
- 1.2. Anàlisi de població i mercat de treball de Palma. Desglossat pels 88 barris i 21 codis postals
- 1.3. Gestió del projecte "Equal- Tiempo de Trabajo y ocio": investigació de camp i guia de conciliació de la vida familiar i laboral
- 1.4. Enquesta de satisfacció dels usuaris dels serveis XOL/OLOAS de l'IMFOF
- 1.5. Enquesta de satisfacció i base de dades dels usuaris dels Clubs d'Ocupació de l'IMFOF

### 2. Estudis socials

- 2.1. "Població immigrant a Palma: dades estadístiques totals i dels 88 barris"
- 2.2. "Població immigrant i nivell educatiu. Curs 2004/05"
- 2.3. La matriculació de la població immigrant als centres educatius de Palma. Curs 2005/06
- 2.4. La dona al municipi: situació en matèria d'igualtat, treball, promoció i violència de gènere
- 2.5. Població i treball als barris del CMSS Ciutat Antiga
- 2.6. Introducció al Pla municipal de la immigració i la convivència
- 2.7. Infància i família a Palma
- 2.8. Aproximació a la població major de Palma
- 2.9. Projecte multiguia de recursos per a professionals de serveis socials
- 2.10. Actualització de la Guia de recursos relacionats amb la immigració

### 3. Programes de sensibilització

- 3.1. Llançament de la web
- 3.2. Elaboració dels quaderns bimensuals de l'Observatori
- 3.3. Mostra intercultural "Palma Ciutat del Món": Memòria 2005 i ponència "Els joves immigrants a Palma" el 2006
- 3.4. Presentació: "Identitats culturals: una aproximació a l'Equador"
- 3.5. Reelaboració de Viure i conivure a Palma. I Guia bàsica de recursos per a la incorporació ciutadana i revisió per a la 2a edició
- 3.6. Reelaboració de Drets i deures de la ciutadania. Guia bàsica per a la convivència ciutadana
- 3.7. Curs de formació "La immigració musulmana a Palma" per a la Policia Local
- 3.8. Gestió del projecte Equal-Arco
- 3.9. Pla de comunicació de [www.Observatoripalma.org](http://www.Observatoripalma.org)

## SERVEIS CENTRALS

## PRESTACIONS MUNICIPALS

## Ajudes econòmiques

Ajudes econòmiques tramitades des de la Regidoria de Serveis Socials per a la cobertura de les necessitats bàsiques d'individus i/o famílies, emmarcades en el Pla d'inserció social acordat entre els professionals i les persones beneficiàries, als centres municipals de Serveis Socials.

Servei	C. Antiga	Litoral	Est	Ll. Nord	Ll. Sud	Estacions	Ponent	Nord	Mestral	SAD	S Central	Total
Nuclis familiars	149	168	94	113	174	114	110	108	85	19	26	1106
Ajudes	315	389	149	194	352	224	227	202	142	29	55	2278
<b>Import</b>	<b>56.462,05</b>	<b>81.351,17</b>	<b>29.593,58</b>	<b>44.789,48</b>	<b>64.313,66</b>	<b>43.598,31</b>	<b>41.403,00</b>	<b>40.905,51</b>	<b>38.141,83</b>	<b>11.106,13</b>	<b>69.046,39</b>	<b>520.702,11</b>

% 06/05; 20,52

Tipologia de les ajudes més nombroses: relatives a habitatge, 29,98%; necessitats bàsiques, 25,24%; i integració social, 15,54%.

## Menjar a domicili

Prestació municipal adreçada bàsicament a les persones majors amb problemes d'autonomia funcional dins la llar i amb ingressos insuficients, encara que també se'n poden beneficiar d'altres que es trobin en situació de manca d'autonomia.

Forma de gestió: contracte de serveis adjudicat a la Creu Roja.

Servei	C. Antiga	Litoral	Est	L. Nord	L. Sud	Estacions	Ponent	Nord	Mestral	Total
Nre. beneficiaris	77	95	59	114	106	110	109	88	105	863
Mitjana mensual	37	54	39	54	55	57	56	43	55	450
<b>Import</b>	<b>77.815,13</b>	<b>68.869,23</b>	<b>58.931,17</b>	<b>93.667,02</b>	<b>89.345,83</b>	<b>67.374,94</b>	<b>71.440,45</b>	<b>58.795,69</b>	<b>59.916,60</b>	<b>646.156,06</b>

% 06/05; 27,81

## Teleassistència

Forma de gestió: conveni amb Creu Roja.

Servei	C. Antiga	Litoral	Est	Ll. Nord	Ll. Sud	Estacions	Ponent	Nord	Mestral	SAD	Caritas	Total
Nre. beneficiaris	90	109	76	161	125	172	121	105	163			1122
Mitjana mensual	71	70	41	92	73	108	72	53	93	235	30	938
<b>Import</b>	<b>9.223,83</b>	<b>11.070,72</b>	<b>5.220,91</b>	<b>12.600,00</b>	<b>8.075,00</b>	<b>16.150,00</b>	<b>9.705,08</b>	<b>6.400,00</b>	<b>12.435,20</b>	<b>26.500,00</b>	<b>3.500,00</b>	<b>120.880,74</b>

% 06/05; 15,16

El col·lectiu destinatari de forma majoritària són dones majors de 80 anys. La majoria de les persones viuen soles.

## Beques d'infància en risc

## Curs 2005/2006

Servei	C. Antiga	Litoral	Est	Ll. Nord	Ll. Sud	Estacions	Ponent	Nord	Mestral	Caritas	Total
Guarderia	8	9	3	7	16	7	9	7	2	8	76
Guarderia i menjador	24	50	26	82	53	45	32	61	33	16	442
Menjador de guarderia	9	2	5	1	18	7	1	3	2	5	53
Menjador escolar CP	36	93	44	35	105	30	61	22	41	13	480
Menjador escolar CC	36	95	24	91	131	40	52	21	42	13	595
<b>Total</b>	<b>163</b>	<b>249</b>	<b>102</b>	<b>216</b>	<b>323</b>	<b>129</b>	<b>155</b>	<b>114</b>	<b>120</b>	<b>55</b>	<b>1.626</b>

% 06/05; -7,29

Les beques d'infància han cobert la necessitat de menjadors escolars i escoles de 1.267 infants i 867 famílies de Palma. Dins les tipologies de les beques aprovades, la més significativa és la de menjador escolar (64,54%), similar a l'exercici anterior.

La gran majoria de beques tramitades han estat gestionades pels seus imports màxims.

Import de les beques	C. Antiga	Litoral	Est	Ll. Nord	L. Sud	Estacions	Ponent	Nord	Mestral	Caritas	Total
Guarderia	2.133,00	1.774,00	711,00	1.781,00	3.871,00	1.892,00	2.632,50	2.073,00	820,00	2.362,00	20.049,50
Guarderia i menjador	14.938,24	26.280,00	12.062,52	36.907,30	23.838,00	18.876,00	15.348,00	40.992,00	16.774,00	7.543,00	213.559,06
Menjador de guarderia	2.212,00	632,00	1.724,50	158,00	5.130,00	2.223,00	316,00	1.750,00	717,00	1.975,00	16.837,50
Menjador escolar CP	7.676,00	15.276,00	11.400,80	6.508,00	16.123,22	5.518,00	8.575,00	4.671,60	6.949,00	2.098,00	84.795,62
Menjador escolar CC	27.474,68	28.079,00	6.797,60	22.833,00	38.018,10	11.850,00	16.021,00	6.678,00	16.373,00	4.187,00	178.311,38
<b>Total</b>	<b>54.433,92</b>	<b>72.041,00</b>	<b>32.696,42</b>	<b>68.187,30</b>	<b>86.980,32</b>	<b>40.359,00</b>	<b>42.892,50</b>	<b>56.164,60</b>	<b>41.633,00</b>	<b>18.165,00</b>	<b>513.553,06</b>

%06/05:5,99

## Places de residència a la Llar d'Ancians

Atenció a persones majors de 60 anys amb la concertació de places residencials assistides, d'estada temporal i atenció diürna.



Se n'han beneficiat directament un total de 59 persones (51 assistides, 4 semiassistides i 4 vàlides).

Forma de gestió: conveni amb l'Institut de Serveis Socials i Esportius de Mallorca

### Procediments d'incapacitació

S'atenen persones majors desemparades i/o persones amb trastorns mentals.

	Nombre de càrrecs assumits 2006
Tuteles	30
Defenses judicials	60
Curateles	7
Administració de béns	8
<b>Total</b>	<b>105</b>
<b>%06/05:9,37</b>	
	Expedients 2006
Tramitats	78
Tancats	25

### CONVENIS

IMFOF	
Annex 2. Motiv. professional per persones amb dificultats socials	31.827,00 €
Annex 3. RMI	160.205,13 €
Annex 4. Observatori de la Immigració	132.451,52 €
Annex 5. Mediació per a la convivència	173.058,35 €
Palma segle XXI (Coordinadora)	208.335,00 €
Palma Segle XXI (Amadip)	161.911,00 €
Palma Segle XXI (Gira-sol)	115.900,00 €
Institut de Serveis Socials i Esportius de Mallorca. Annex a conv. marc (serveis residencials)	223.407,44 €
Treball amb suport (Aspas)	3.978,00 €
Aldaba	243.105,06 €
Creu Roja:	
Annex 1 Ajuda bàsica	65.412,99 €
Annex 2. Accessibilitat a les platges	33.700,00 €
Annex 3. Centre de Dia Estel	205.243,21 €
Annex 4. OFIM	119.716,99 €
Annex 6. Teleassistència	135.171,70 €
Annex 5 Transport menjar SAD	5.575,50 €
Caritas. Conveni social amb persones immigrades i reforç a l'acollida a les dones i famílies	48.500,00 €
<b>Total</b>	<b>2.067.498,89 €</b>
<b>% 06/05: 25,80</b>	

Servei	Organisme	Ingressos
SAD, PPB, Beques menjador	Institut de Serveis Socials i Esportius de Mallorca	1.332.494,73 €
Fundació Aldaba (IATAM)	Direcció General de Serveis Socials / Institut de Serveis Socials i Esportius de Mallorca	95.507,37 €
Plans Nacionals	Ministeri Economia i Hisenda	350.762,00 €
Programes immigració	Conselleria d'Immigració	414.015,00 €
Programes Infància i Família	Direcció General Menors i Família	25.250,00 €
Palma Segle XXI	Govern de les Illes Balears / FSE	1.386.479,46 €
Transports especials	Govern de les Illes Balears / Conselleria d'Educació	36.060,73 €
Institut de la Dona	Govern de les Illes Balears / Conselleria de Presidència i Esports	62.000,00 €
Programes RMI	Institut de Serveis Socials i Esportius de Mallorca	71.652,61 €
<b>Total</b>		<b>3.774.239,90 €</b>
<b>% 06/05: 9,83</b>		

### Subvencions vinculades a conveni

Entitat	Acord	Quantia	% 06/05
<b>Total</b>		<b>749.860,58 €</b>	<b>0,19</b>
AV del Camp Redó	Es Ferreret, centre infantojuvenil	39.000,00 €	
AMIPA, amics del CP Santa Catalina	Activitats extraescolars i de sensibilització "Coneixem les cultures"	3.220,00 €	
AMIPA CP Coll d'en Rabassa	Activitats per a joves	5.082,00 €	
AMIPA CP Marian Aguiló	Activitats diverses per als infants del col·legi i del barri	3.612,00 €	
Assoc. Balear d'Alcoholisme (ABEX)	Prevenió, atenció i reinserció de malalts alcohòlics	9.000,00 €	
Assoc. Balear de Promoció de Minusvàlids (ASPROM)	Furgoneta adaptada	6.000,00 €	
Assoc. Cultural i Esportiva Alfonso Gómez	Activitats de l'Associació	9.494,00 €	

Assoc. de Dones S'Olivera	Dinamització del barri Son Cotoner destinat a dones i nins.	5.521,00 €
Assoc. de Pares i Amics de Sords (ASPAS)	Activitats d'interès cultural	15.000,00 €
Assoc. Grup Dinàmic de Llevant Sud	loga i tècniques de relaxació per ajudar persones amb problemes socials i de comunicació	3.296,00 €
Assoc. Lluita Antisida de Mallorca (ALAS)	Projecte ALAS - 2006	11.352,00 €
Assoc. Mallorquina per a Persones amb Disminució (AMADIP)	Oci, vacances i escola d'estiu	23.917,00 €
Assoc. Mallorquina per a la Salut Gira-sol	Tallers de Gira-sol	14.000,00 €
Assoc. Nuevo Futuro	Centre de prevenció de dia	42.518,00 €
Assoc. Camí	Aprenem gaudint	7.740,00 €
Assoc. d'Amics del Poble Sahraui	Vacances en pau 2006	31.200,16 €
Assoc. Jovent Segle XXI	Barri en acció	95.666,00 €
Caritas Diocesana de Mallorca	Atenció a persones immigrants i gestió tècnica de dades informàtiques	23.500,00 €
Caritas Diocesana de Mallorca		25.000,00 €
Fundació Canònica Hombre Libre (Projecte Home)		57.306,00 €
Fundació Deixalles	Servei d'atenció personalitzat	57.233,00 €
Federació d'Associacions de Persones Majors de la Ciutat de Palma de Mallorca	Tallers i activitats que desenvolupa	275.000 €
Fundació Diagrama	Programa labor-activ@te	19.133,00 €
Fundació Esplai de les Illes	Compartim l'horabaixa a ponent, mestral i ciutat antiga	25.000,00 €
Germanes de la Caritat de Sant Vicenç de Paül "Projecte NAUM"	Activitats educatives i lúdiques d'inclusió social	6.500,00€
Germanes de la Caritat de San Vicenç de Paül "Projecte NAUM"	Un racó educatiu a Son roca	1.496,00€
Grup d'Educadors de Carrer i Treball amb Menors (GREC)	Programa socioeducatiu en medi obert amb educadors de carrer Al municipi de Palma de Mallorca	56.124,00 €
Grup d'educadors de carrer i treball amb menors (GREC)	Programa socioeducatiu	20.050,00 €
Metges del Món	Programa de reducció de danys i atenció socio sanitària NEXUS 2006	24.519,00 €
Metges del Món	Programa d'atenció socio sanitària CASSPEP 06	48.896,00 €
Oblates del Santíssim Redemptor	Casal Petit	23.052,00 €
Parròquia de Sant Roc	Maig cultural 2006	800,00 €
Parròquia de Sant Roc	Intervenció socioeducativa en medi obert	6.500,00 €
SOS Ajuda Juvenil Infantil	Projecte amb SOS nins i nines 2006	19.133,00 €
Xarxa d'Iniciatives d'Atenció a la Infància (XIAIF)	Espai familiar Camp Redó: servei socioeducatiu per a infants i famílies	10.000,00 €

### SUBVENCIONS

<i>Institució/Entitat</i>	<i>Import</i>	<i>% 06/05</i>
<b>Subvencions 0,7%</b>	<b>1.420.383,33 €</b>	<b>6,28</b>
AV Son Dameto-Son Pisà	1.500,00 €	
AMICO - Balears	39.296,00 €	
AMICO - Balears	12.966,00 €	
Apotecaris Solidaris	35.473,00 €	
Assemblea de Cooperació per la Pau	9.000,00 €	
Assoc. d'Amics de Tilloli	28.000,00 €	
Assoc. de Bolivians de les Balears	12.000,00 €	
Assoc. Balear Pronins de l'Amazònia	4.160,00 €	
Assoc. d'Amics de Mali a les Illes Balears	12.000,00 €	
Assoc. d'Argelians Immigrants a les Illes Balears	12.000,00 €	
Assoc. Bòsnia Viva	26.258,00 €	
Assoc. d'Amics del Poble Sahraui	30.000,00 €	
Assoc. Illes Balears d'Adopcions	3.296,00 €	
Assoc. Mallorca Solidària	41.407,00 €	
Assoc. Mallorca Solidària	7.442,00 €	
Associació Amics de la Infància	48.775,00 €	
Associació Amics de la Infància	22.040,00 €	
Caritas Diocesana	18.000,00 €	
Col·legi d'Educadors i Educadores Socials de les Illes Balears	24.750,00 €	
Confederació General del Treball	20.846,00 €	
Congregació Mares Desemparats Sant Josep	44.380,00 €	
Congregació Puresa de Maria	30.000,00 €	
Coordinadora ONG de Cooperació al Desenvolupament de les Illes Balears (CONGDIB)	7.500,00 €	
Creu Roja Espanyola	63.483,00 €	
Creu Roja Espanyola	30.000,00 €	
Delegació Diocesana de Missions	28.136,00 €	

Delegació Diocesana de Missions	16.209,00 €
Delegació Diocesana de Missions	4.949,00 €
Drets Humans de Mallorca	20.000,00 €
Drets Humans de Mallorca	17.171,00 €
Ensenyants Solidaris	26.221,00 €
Ensenyants Solidaris	33.936,00 €
Fons Mallorquí de Solidaritat i Cooperació	35.000,00 €
Fundació Barceló	52.272,00 €
Fundació Joana Barceló	10.560,00 €
Fundació Liorna	30.000,00 €
Fundació Vicenç Ferrer	61.158,00 €
Medicus Mundi Illes Balears	61.380,00 €
Metges del Món	6.235,33 €
Metges del Món	63.970,00 €
Missioneres dels Sagrats Cors de Jesús i Maria	33.800,00 €
Ordre de Clergues Regulars (Pares Teatins)	2.000,00 €
S'Altra Senalla	15.000,00 €
Servei Solidari i Missioner dels Caputxins	25.000,00 €
Solidaridad con el Tercer Mundo (SOTERMUN)	30.000,00 €
STEI-I	29.370,00 €
Suport Social Illes Balears S. Coop	23.603,00 €
Treball Solidari	6.054,00 €
Treball Solidari	23.459,00 €
UNICEF Comitè de les Balears	75.000,00 €
UNICEF Comitè de les Balears	22.000,00 €
Veïns sense Fronteres	14.220,00 €
Veïns sense Fronteres	12.000,00 €
Veïns sense Fronteres	35.000,00 €

<i>Institució/Entitat</i>	<i>Import</i>	<i>% 06/05</i>
<b>Subvencions Tercera Edat</b>	<b>250.410,00 €</b>	<b>31,76</b>
Assoc. 3a Edat Ca Nostra de Cas Capiscol	3.040,00 €	
Assoc. 3a Edat Es Trencadors de ses Cadenes	2.300,00 €	
Assoc. 3a Edat Unió de s'Arenal	3.000,00 €	
Assoc. d'Agents Comercials Col·lectius	1.800,00 €	
Assoc. Amics 3a Edat des Viver	500,00 €	
Assoc. Amics 3a Edat des Viver	1.600,00 €	
Assoc. Balear de Parkinson	2.900,00 €	
Assoc. Balear de Parkinson	4.000,00 €	
Assoc. d'Amics de la 3a Edat Bona Gent	7.000,00 €	
Assoc. de Jubilats i Pensionistes Progressistes de Mallorca	1.000,00 €	
Assoc. de Jubilats i Pensionistes de Son Cotoner	3.000,00 €	
Assoc. de Pensionistes i Jubilats de sa Vileta	1.600,00 €	
Assoc. de Viudes de les Balears	2.000,00 €	
Assoc. Democràtica de Pensionistes	7.000,00 €	
Assoc. Gent Gran Alexander Fleming	12.360,00 €	
Assoc. Grup de Majors de Telefónica de les Illes Balears	1.200,00 €	
Assoc. de Persones Majors Galón de Oro	4.800,00 €	
Assoc. de Persones Majors Benvinguts	1.500,00 €	
Assoc. de Persones Majors des Camp Redó	2.800,00 €	
Assoc. de Persones Majors Nuestra Señora del Carmen	1.500,00 €	
Assoc. de Persones Majors de Son Roca	2.200,00 €	
Assoc. de Persones Majors des Molinar	2.000,00 €	
Assoc. de Persones Majors des Pil·larí	1.700,00 €	
Assoc. de Persones Majors de Son Costa Parc	8.000,00 €	
Assoc. de Persones Majors San Antonio de la Playa	2.000,00 €	
Assoc. de Persones Majors Son Canals	1.500,00 €	
Assoc. de Persones Majors de Son Real	1.700,00 €	
Assoc. Persones Majors Verge de Montserrat	1.500,00 €	
Assoc. Ramon Llull d'ATS i Diplomats d'Infermeria	1.500,00 €	
Assoc. Balear de Ciutadans Europeus de Persones Majors	1.000,00 €	
Assoc. Cultural Arrabal de Santa Catalina	1.500,00 €	
Assoc. Grup de Majors Sol-Melià de les Illes Balears	1.500,00 €	
Assoc. de Persones Majors Sant Alonso Rodríguez	2.500,00 €	
Assoc. 3a Edat de Pensionistes i Jubilats de Gènova	2.000,00 €	
Assoc. 3a Edat Plaça de Toros	1.500,00 €	

Assoc. Cultural Temps d'Oci	14.000,00 €
Assoc. de Familiars d'Alzheimer Mallorca	6.296,00 €
Assoc. de Familiars d'Alzheimer Mallorca	5.214,00 €
Assoc. de Familiars d'Alzheimer Mallorca	10.000,00 €
Assoc. de Jubilats i Pensionistes de Son Gotleu i Can Capas	1.850,00 €
Assoc. de Gent Gran des Camp Redó	3.000,00 €
Assoc. de Gent Gran de sa Indioteria	1.600,00 €
Assoc. de Gent Gran de Son Ferriol	1.500,00 €
Assoc. de Majors de sa Calatrava	1.200,00 €
Assoc. de Persones Majors de s'Aranjassa Sant Isidre Llaurador	1.300,00 €
Assoc. de Gent Gran des Secar de la Real	2.500,00 €
Assoc. de Gent Gran de Son Gotleu	3.000,00 €
Assoc. de Persones Majors de Son Sardina, sa Garriga i Son Espanyol	1.500,00 €
Assoc. de Persones Majors de Son Fortesa	18.000,00 €
Assoc. de 3a Edat Tots en Marxa	2.000,00 €
Centre de Pensionistes i Jubilats de Son Gotleu	2.500,00 €
Centre de Passius. Assoc de Persones Majors	3.000,00 €
Club Bonaire, Assoc. de Pensionistes d'Es Crèdit	1.700,00 €
Club de Pensionistes de Sant Jordi	3.000,00 €
Club La Cala de Son Cladera	4.000,00 €
Gent Gran Petanca Fama	1.000,00 €
Grup d'Esplai Persones Majors d'Establiments	2.000,00 €
Grup de Majors d'Antics Alumnes de la Guàrdia Civil	2.000,00 €
Hermanidad de Veteranos de las FAS	2.000,00 €
L'Esplai Gent Gran Es Fortí	1.700,00 €
Llar Parroquial Santa Catalina Tomàs per a Majors	1.500,00 €
Orquestra de Gent Gran de Mallorca Grandes Clásicos	1.500,00 €
Parròquia de Sant Jordi	18.000,00 €
Parròquia de Santa Creu	18.000,00 €
Vida creixent	1.000,00 €

<i>Institució/entitat</i>	<i>Import</i>	<i>% 06/05</i>
<b>Subvencions entitats diverses</b>	<b>383.227,62</b>	<b>32,41</b>
AMIPA CP Gabriel Alzamora	2.052,00 €	
AV Camp d'en Serralta	4.128,00 €	
AV Camp Redó	2.000,00 €	
AV Portitxol - es Molinar	1.238,00 €	
AV de Son Gibert	6.538,00 €	
AV Garau-Columnes Temps d'Oci	1.000,00 €	
Assoc. Balear per a la Defensa de la Infància Maltractada (ABADIM)	7.000,00 €	
Adoratius Esclaves del Santíssim Sagrament i de la Caritat	4.200,00 €	
Adoratius Esclaves del Santíssim Sagrament i de la Caritat	12.000,00 €	
AMES	3.600,00 €	
AMIPA CP Infante Don Felipe	2.600,00 €	
AMIPA CP Cas Capiscol	1.200,00 €	
AMIPA CP Eugenio López i López	1.594,00 €	
AMIPACP Son Pisà	1.548,00 €	
AMIPA CP Felip Bauçà	2.000,00 €	
AMIPA IES Josep Sureda i Blanes	4.128,00 €	
APA Mater Misericordiae	17.965,00 €	
Assoc. Àlcer Ime	1.500,00 €	
Assoc. Amiticia	9.000,00 €	
Assoc. Balear d'Esclerosi Múltiple (ABDEM)	6.000,00 €	
Assoc. Balear per al Desenvolupament Gitano	3.000,00 €	
Assoc. d'Ajuda al Malalt Oncològic de les Balears (ADAMOB)	3.000,00 €	
Assoc. d'Amics de Tilloli	6.000,00 €	
Assoc. Internacional Juventud Idente	4.000,00 €	
Assoc. La Sonrisa Mèdica	1.200,00 €	
Assoc. Nou Horitzó	6.791,40 €	
Assoc. Nou Horitzó	4.000,00 €	
Assoc. Siloé	4.000,00 €	
Assoc. Zaqueo	4.000,00 €	
Assoc. de Colombians de les Balears	3.000,00 €	
Assoc. Paràlisi Cerebral de les Balears (ASPACE)	10.000,00 €	
ASPAYM BALEARS	2.000,00 €	
ASPAYM BALEARS	2.000,00 €	

Assoc. Juguesca per a l'Estudi, Prevenció i Tractament del Joc Patològic	2.700,00 €	
Assoc. Balear de Fibrosi Quística	3.000,00 €	
Assoc. Ca Teva	3.000,00 €	
Assoc. Balear d'Alletament Matern (ABAM)	3.070,00 €	
AV Es Born des Molinar	2.000,00 €	
Assoc. Escull Solidari	800,00 €	
Assoc. Escull Solidari	800,00 €	
Assoc. Esportiva Cultural Verdi	800,00 €	
Assoc. Nova Esmenta de Mallorca	2.080,00 €	
Assoc. Pastoral Penitenciària	1.600,00 €	
Assoc. Pastoral Penitenciària	3.500,00 €	
Assoc. Pastoral Penitenciària	4.500,00 €	
Bens Amics - Agrupació Gai i Lesbiana de les Illes Balears	6.000,00 €	
Caputxines, Convent de la Immaculada Concepció	1.000,00 €	
Casa Regional de Buenos Aires	1.000,00 €	
Centre Específic de Nins Autistes Gaspar Hauser	16.800,00 €	
Centre Mater Misericordiae	6.000,00 €	
Coordinadora - Federació Balear de Persones amb Discapacitat	9.246,00 €	
Drets Humans de Mallorca	2.000,00 €	
Espiral - Entitat Prestadora de Serveis a la Infància i la Joventut.	4.000,00 €	
Feaps Balears	1.000,00 €	
Fernando Matos Perelló	2.000,00 €	
Frares Caputxins	6.000,00 €	
Fundació Deixalles	16.583,00 €	
Fundació Natzaret	12.890,22 €	
Fundació Natzaret	3.000,00 €	
Fundació Patronat Obrer de Sant Josep	6.000,00 €	
Fundació Tutelar per a Persones amb Disminució Psíquica de Mallorca	6.000,00 €	
Fundació Banc d'Aliments de les Balears	4.800,00 €	
Grup d'Educadors de Carrer i Treball amb Menors (GREC)	2.400,00 €	
INTRESS	8.128,00 €	
Parròquia de la Immaculada Concepció	2.000,00 €	
Parròquia de Sant Francesc de Paula	2.400,00 €	
Rehacer, Assoc. per a la Rehabilitació d'Accidentats Cerebrals de les Balears	2.000,00 €	
Rotaract club	6.000,00 €	
S'Entreforc	4.500,00 €	
Societat Cultural Esportiva Verge de Lluc	2.800,00 €	
Unió d'Associacions i Centres d'Assistència a Minusvàlids	25.000,00 €	
AMADIBA	9.000,00 €	
ASPANOB	6.000,00 €	
AMIPA (Son Espanyolet)	1.548,00 €	
Gira-sol	20.000,00 €	
<b>Total subvencions</b>	<b>2.054.020,95</b>	<b>13,11</b>



## CAPÍTOL IX

### PROTECCIÓ I SEGURETAT

---

#### **ÀREA DE SEGURETAT CIUTADANA**

#### **SERVEI CONTRAINCENDIS I SALVAMENTS (COS DE BOMBERS)**

- DISTRIBUCIÓ I DADES DE LA PLANTILLA
- SERVEIS REALITZATS

#### **PROTECCIÓ DE PERSONES I BÉNS (POLICIA LOCAL)**

- DISTRIBUCIÓ DE LA PLANTILLA
- PRESSUPOST
- ACCIDENTS DE TRÀNSIT
  - VICTIMES DEL ACCIDENTS DE TRÀNSIT
  - ETILOMETRIES
  - SERVEI DE RADAR
- SEGURETAT CIUTADANA
- POLICIA JUDICIAL
- UNITAT D'INTERVENCIÓ IMMEDIATA
- MEDI AMBIENT
- GESTIÓ ADMINISTRATIVA
- OFICINA DE L'ORA
- ALTRES ACTUACIONS DE LA POLICIA LOCAL
- OFICINA D'OBJECTES TROBATS
- ESCOLA DE LA POLICIA LOCAL





## ÀREA DE SEGURETAT CIUTADANA

## SERVEI CONTRAINCENDIS I SALVAMENTS (COS DE BOMBERS)

## DISTRIBUCIÓ I DADES DE LA PLANTILLA

<i>Categoria</i>	<i>Plantilla orgànica 2006 (aprovada el 22.11.05)</i>	<i>Plantilla orgànica 2007 (aprovada el 21.12.06)</i>
<b>Cos de Bombers:</b>	<b>253</b>	<b>258</b>
Oficial cap del Comandament Operatiu...	1	1
Oficial cap d'àrea	1	1
Oficial	1	1
Oficial (TAE mitjà)	2	2
Suboficial	3	3
Sergent	9	9
Caporal	28	30
Bomber	208	211
<b>Escala d'administració general</b>	<b>3</b>	<b>3</b>
Administratiu cap de negociat	1	1
Auxiliar administratiu	2	2
<b>Total</b>	<b>256</b>	<b>261</b>
<b>%06/05:2</b>		

## SERVEIS REALITZATS

		<i>Nombre</i>	<i>% total de serveis</i>	<i>% 06/05</i>
I. Incendis		1.678	33,56	-8,41
Amb intervenció	1.184			
Sense intervenció	268			
Falses alarmes	226			
II. Auxilis i rescats		2.550	51,00	-0,22
Amb intervenció	2.079			
Sense intervenció	395			
Falses alarmes en auxilis i rescats	76			
III. Prevenció i assistència tècnica		711	14,22	53,56
Amb intervenció	705			
Sense intervenció	6			
Falses alarmes	0			
IV. Altres serveis		14	0,28	-33,33
Amb intervenció	12			
Sense intervenció	0			
Falses alarmes	2			
V- Formació (pràctiques i maniobres personal)		47	0,94	-63,42
<b>Total de serveis realitzats</b>		<b>5.000</b>	<b>100,00</b>	<b>3,79</b>

## Evolució dels serveis realitzats

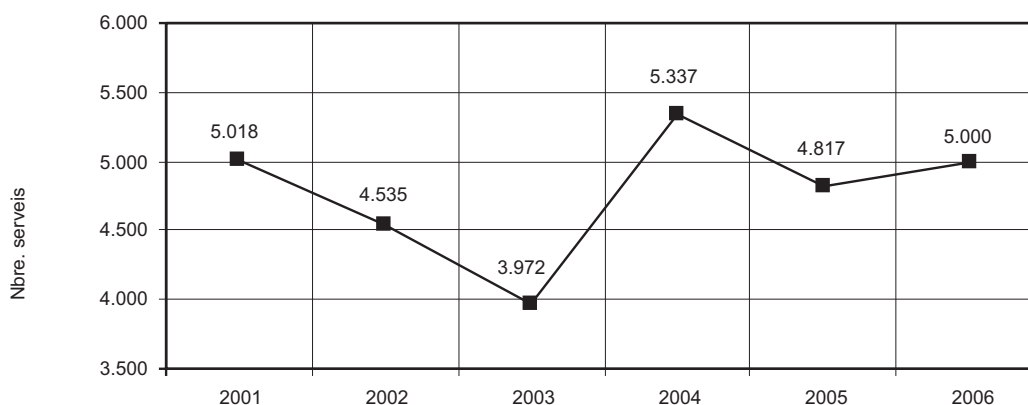

### Intervencions per districtes del terme municipal

	I	II	III	IV	V	Fora del t.m.intervenció	Sense alarma	Falsa alarma	Total
Incendis	75	258	178	446	76	150	268	226	1678
Auxilis/rescats	243	525	391	559	202	158	395	76	2550
Prevencions	60	339	136	98	40	36	6	0	711
Altres serveis	3	2	3	2	0	0	0	2	14
Formació	0	17	29	0	1	0	0	0	47
<b>Total</b>	<b>381</b>	<b>1.141</b>	<b>737</b>	<b>1105</b>	<b>319</b>	<b>344</b>	<b>669</b>	<b>304</b>	<b>5.000</b>

(Inclou falses alarmes a incendis, auxilis i rescats)

### Intervencions per parc

	Central	Sa Teulera	P. Palma
Any 2006	2.322	1.188	575

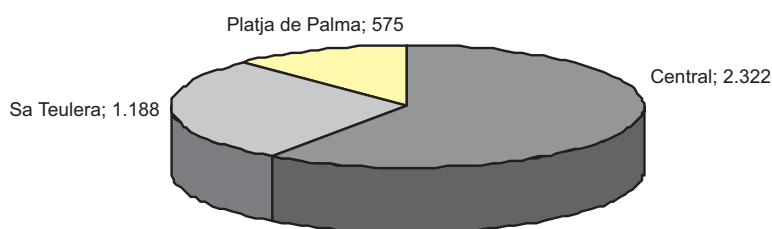

### Tipologia dels incendis

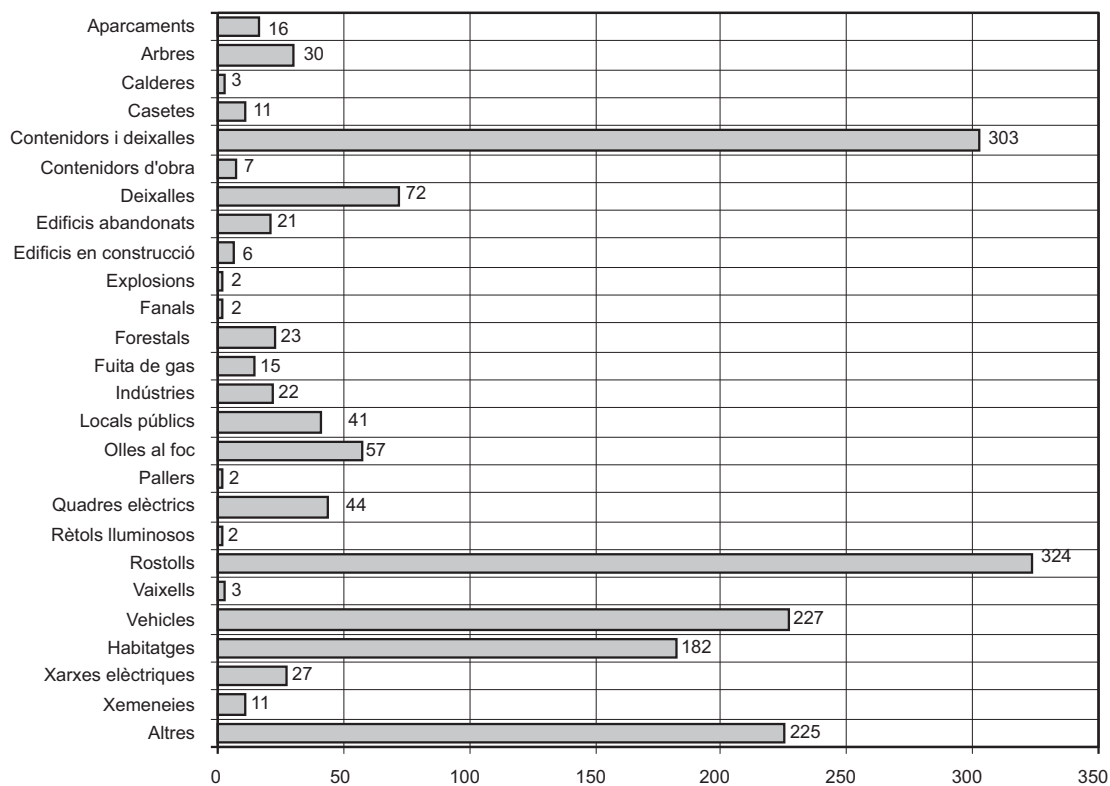

### Tipologia dels auxilis i rescats

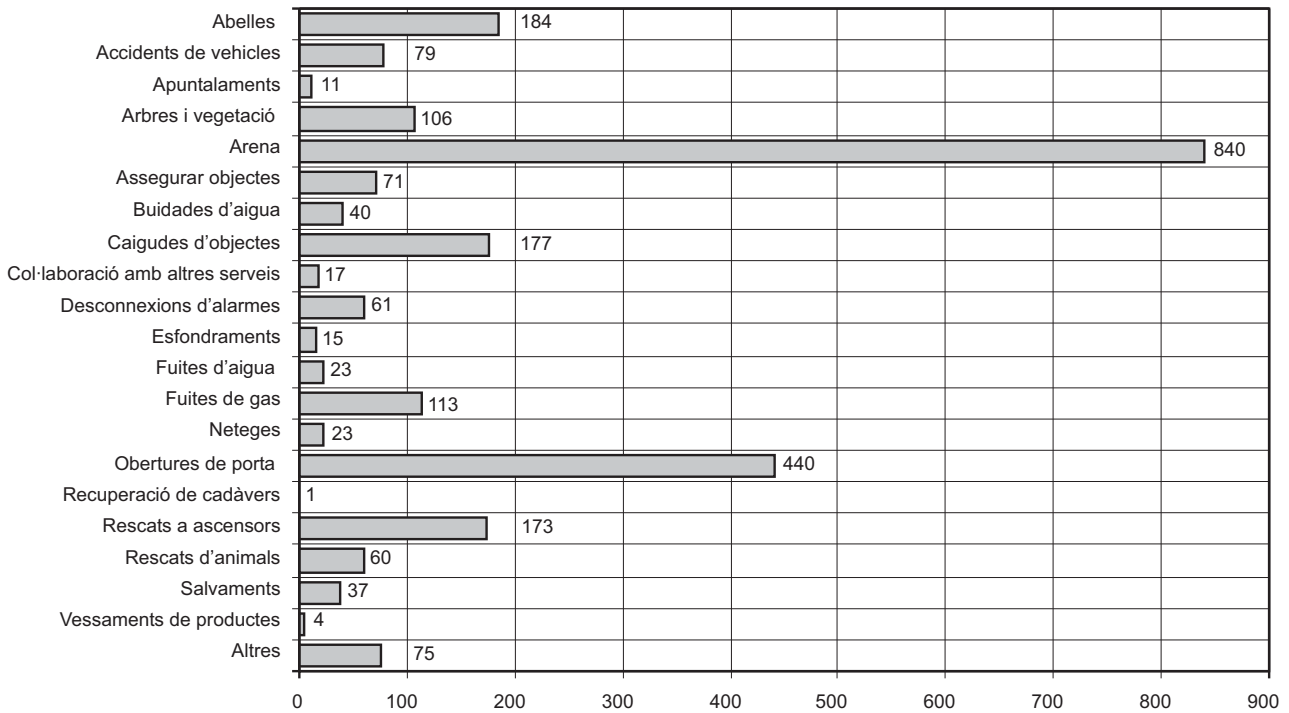

### Intervencions fora del terme municipal de Palma

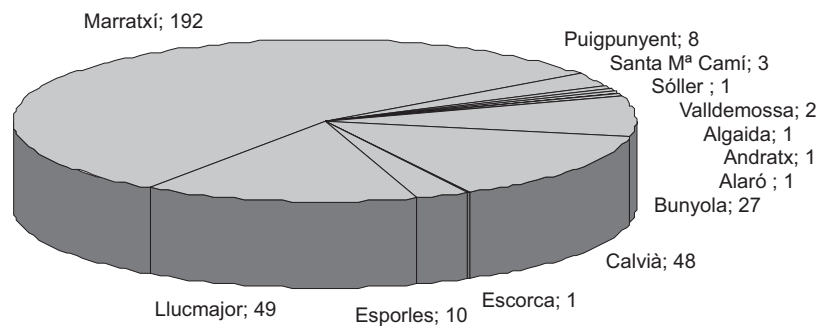

%2006/2005: 4,24

### Vehicles utilitzats

Vehicles	Incendis	Auxilis/rescats	Prevenió	Formació	Altres	Total
Autobombes	1.734	328	465	17	6	2.550
Escales	298	514	67	12	7	898
Unitat d'auxilis/rescats	45	1.862	196	13	1	2.117
Unitat de comandament	100	81	72	1	1	255

### Servei de duració màxima

Duració: 26 h  
 Núm. servei: 1.057  
 Tipus: incendi d'indústria  
 Personal: 55

Data: 29/03/06  
 Carrer: Josep Antoni de Cabanyes - Palma  
 Vehicles: 12

**Víctimes**

	Nre. de serveis	Morts(*)	Ferits/intoxicats
Incendis	14	0	37
Auxilis i rescats	65	17	65
Accidents de trànsit	30	5	40
Altres auxilis	35	12	25
<b>Total</b>	<b>79</b>	<b>17</b>	<b>102</b>
<b>% 06/05:</b>	<b>11,27</b>	<b>-10,53</b>	<b>36</b>

**Formació interna del SCIS**

<i>Activitats formatives fora de Mallorca</i>	Total d'activitats	Total d'hores per activitat/(total)	Total assistents
Curs d'incendis a vaixells i flash over (Jovellanos-Gijón)	2	40 (960)	24
Curs d'urgències a túnels (Somport-Osca)	4	30 (120)	48
VI Jornades Nacionals de Bombers (Béjar-Salamanca)	1	40 (80)	2
Curs: Dinàmica del foc- investigació d'incendis (València)	1	20 (60)	3
Curs d'inspeccions visuals d'equips de respiració autònoma (Madrid)	1	6 (24)	4
Estudi proposta de realització de curs de sinistres a túnels (Somport-Osca)	1	8 (24)	3
Saló Internacional de la Seguretat, la Vigilància i la Prevenció d'Incendis (SICUR 2006)	1	6	
Jornada tècnica de manteniment, inspecció i càrrega dels recipients a pressió (Drägersafety-Madrid)	1	6	1
Jornada tècnica d formació de formadors per a l'ús de l'aplicació informàtica ESA6 del sistema unificat d'informació de les actuacions dels SEIS" (Madrid)	1	16	1
<b>Total</b>	<b>13</b>	<b>172 (1268)</b>	<b>91</b>
<b>%06/05: 85,71</b>			

<i>Activitats formatives a Mallorca</i>	Total d'activitats	Total d'hores per activitat/(total)	Total assistents
Curs EU de gestió i direcció d'emergències i Protecció Civil	1	250 (1.500)	6
Curs d'investigació d'incendis (EBAP)	1	10 (60)	6
Curs de túnels APTB- Direcció Gral. Emergències	1	20 (180)	9
Codi tècnic edificació (Col·legi d'Aparelladors)	1	8	1
Codi tècnic edificació (Gerència d'Urbanisme)	1	18	1
<b>Total</b>	<b>5</b>	<b>306 (1766)</b>	<b>23</b>
<b>%06/05:-28,57</b>			

<i>Activitats formatives a l'SCIS</i>	Total d'activitats	Total d'hores per activitat/(total)	Total assistents
Curs de conductors SCIS	1	80 (480)	6
Curs de formació de qualitat de servei	12	2 (360)	180
Formació continuada: "Intervenció eixams"	4	12 (816)	68
Formació continuada: "Equips de reanimació"	9	2 (142)	71
Proves funcionals mèdiques (Galeria d'Entrenament)	37	1 (37)	37
Curs de rescat vertical (nivell I)	1	40 (480)	12
Curs de rescat vertical (nivell II)	1	40 (480)	12
Curs d'anglès (Pla municipal de formació)	1	50 (700)	14
<b>Total</b>	<b>66</b>	<b>227 (3495)</b>	<b>379</b>
<b>%06/05: 1,53</b>			

<i>Altres activitats formatives en el SCIS</i>	Total d'activitats	Total hores	Total assistents
Visita escolar "Conèixer els bombers"	88	264	3152
Visita escolar "Treballam la seguretat"	35	105	673
Jornades de portes obertes (dissabtes)	4	16	259
Pràctiques d'instituts de formació professional	2	6	27
<b>Total</b>	<b>129</b>	<b>391</b>	<b>4129</b>
<b>%06/05:34,37</b>			

**Formació externa del SCIS**

<i>Tipus d'activitat</i>	Total d'activitats	Total hores	Total assistents
Ús d'extintors/Prevenció i extinció d'incendis/ Equips autònoms de respiració// Específic contra incendis//	49	203	984
<b>%06/05:-9,25</b>			

## PROTECCIÓ DE PERSONES I BÉNS POLICIA LOCAL

### DISTRIBUCIÓ DE LA PLANTILLA

	<i>Plantilla Real a 31.12.06</i>	<i>Plantilla orgànica 06 (aprovació: Ple)</i>	<i>Plantilla orgànica 07 (aprovació: Ple)</i>
<b>Personal policíac</b>	<b>882</b>	<b>894</b>	<b>902</b>
Intendent	1	1	1
Comissari	4	4	4
Major	5	5	5
Inspector	7	7	7
Subinspector	16	20	20
Oficial	86	79	79
Policia local	750	740	740
Policia local (temporada 15/05/04 - 16/11/04 Decret 69/2004 )	13	30	38
Adverador ORA	-	8	8
<b>Personal no policíac (escala d'adm. gral., especial i eventuals)</b>	<b>34</b>	<b>33</b>	<b>40</b>
TAE superior	1	1	1
TAG	1	1	1
TAE mitjà (treballador social i tècnic sociocultural)	2	2	2
Diplomat en informàtica cap de sala	1	1	1
Administratiu cap de negociat	3	3	3
Administratiu	7	3	10
Auxiliar administratiu	16	19	18
Auxiliar administratiu (horari nocturn)	-	-	1
Professor de doma	1	1	1
Delineant	1	1	1
Auxiliar intèrpret	-	1	-
Ajudant d'oficis	1	-	1
<b>Funcionaris eventuals</b>	<b>2</b>	<b>2</b>	<b>2</b>
Coordinador general de l'Àrea de Seguretat Ciutadana	1	1	1
Assessor de Seguretat Ciutadana	1	1	1
Director de l'Àrea	-	-	-
Portaveu de l'Àrea	-	-	-
<b>Total</b>	<b>918</b>	<b>929</b>	<b>944</b>
<b>%06/05;1,19</b>			

### Absentisme laboral

	<i>Indisposats</i>	<i>Baixa laboral</i>	<i>Baixa per malaltia</i>	<i>Total</i>
<b>Total 2005</b>	<b>927</b>	<b>3.063</b>	<b>21.317</b>	<b>25.307</b>
<b>Total 2006</b>	<b>1.006</b>	<b>4.504</b>	<b>21.730</b>	<b>27.240</b>
<b>% 06/05</b>	<b>8,52</b>	<b>47,04</b>	<b>1,68</b>	<b>7,63</b>

### Evolució de l'absentisme laboral

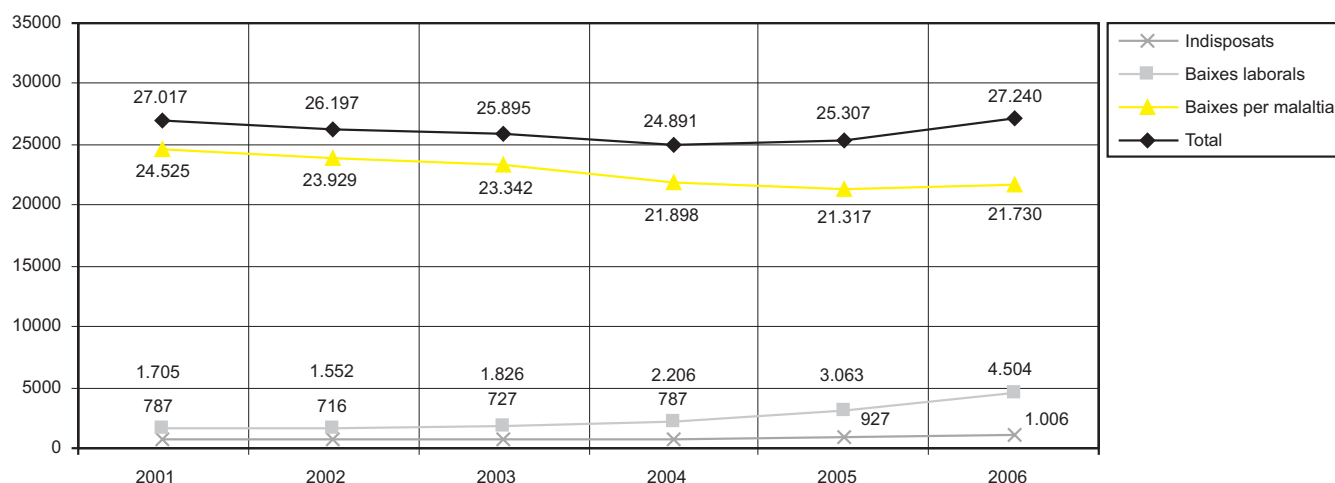

**PRESSUPOST**

	2006	2007
<b>Capítol 1. Personal</b>		
Retribucions bàsiques de funcionaris	8.675.306,43	-
Retribucions complementàries de funcionaris	14.839.144,70	-
Hores extra i serveis concertats	424.360	-
Assistència a jutjats	84.872	-
Complement de productivitat	310.500	-
<b>Total</b>	<b>24.334.183,13</b>	<b>-</b>
<b>Capítol 2. Despeses</b>		
Arrendament d'edificis i altres construccions	13.390,00	13.390,00
Arrendament financer de material i transport	636.540,00	715.040,00
Reparació i conservació d'edificis	72.100,00	280.100,00
Reparació i conservació de materials	70.040,00	74.000,00
Reparació i manteniment de vehicles	113.300,00	333.300,00
Material d'oficina	128.750,00	135.250,00
Butlletins de denúncies	41.200,00	41.200,00
Vestuari	370.800,00	444.960,00
Productes d'alimentació per al centre de detenció	12.000,00	12.000,00
Manutenció d'animals	32.000,00	32.000,00
Productes farmacèutics per a la Secció Muntada	12.000,00	12.000,00
Productes de neteja per a la Secció Muntada	4.000,00	4.000,00
Subministraments diversos	256.000,00	223.200,00
Material divers per a la Secció Muntada	8.000,00	12.000,00
Primes d'assegurances	51.500,00	51.500,00
Escola de la Policia Local	220.000,00	
Sistema 112-092, centraleta	82.400,00	82.400,00
Convenis	15.000,00	15.000,00
Contractació d'interprets	12.000,00	12.000,00
Estudis i treballs	100.000,00	100.000,00
Contracte de prestació del Servei de Grua	2.654.310,00	2.909.999,85
Treballs d'assistència i reparació Secció Muntada	8.000,00	8.000,00
Dietes	6.000,00	9.600,00
Locomoció personal	6.000,00	9.600,00
<b>Total</b>	<b>4.925.330,00</b>	<b>5.530.539,85</b>
<b>Capítol 3. Inversions</b>		
Edificacions i altres construccions	86.000,00	111.877,81
Material de transport	150.000,00	259.000,00
Mobiliari	10.000,00	100.000,00
Material transmissions	66.000,00	79.200,00
Material inventariable	150.000,00	360.000,00
<b>Total</b>	<b>462.000,00</b>	<b>910.077,81</b>
<b>Total</b>	<b>29.721.513,13</b>	<b>6.440.617,66</b>
<b>%06/05: 3,92</b>		

**ACCIDENTS DE TRÀNSIT**

Per la intervenció:	Nombre	% s/total	% 06/05
Directes (intervenció d'ofici)	5.252	88,44	55,75
Indirectes (intervenció a instància de tercers, jutjats, etc.)	686	11,55	-70,78
<b>Total</b>	<b>5.938</b>	<b>100,00</b>	<b>3,81</b>

**Evolució dels accidents**

	Directes	Indirectes	Total
1996	3.502	461	3.963
1997	3.214	469	3.683
1998	3.309	477	3.786
1999	3.401	504	3.905
2000	3.761	468	4.229
2001	3.544	476	4.020
2002	3.820	353	4.173
2003	4.654	470	5.124
2004	4.545	588	5.133
2005	3.372	2.348	5.720
2006	5.252	686	5.938

## Tipologia dels accidents

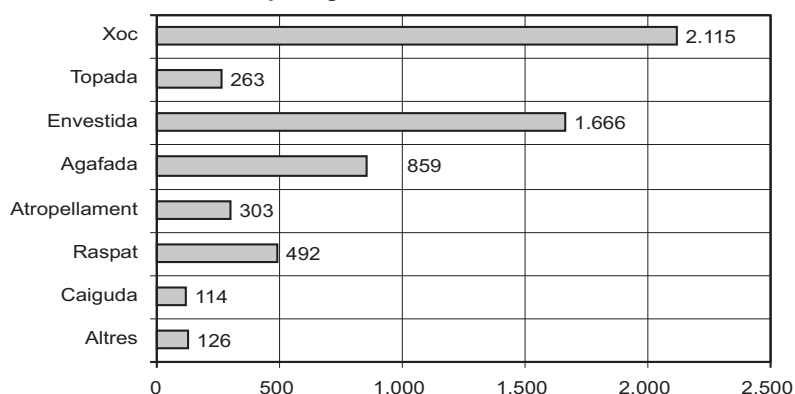

## Punts negres

Carrer	Nombre d'accidents
Plaça Caudillo/Vell de Bunyola/Asima	20
Argentina/Gabriel Roca/Sagrera	12
Camí dels Reis/Camí de Jesus	12
Gremi de Sabaters/Gremi de Fusters	10
Gremi de Sabaters/Gremi de Boters	9
Joan Maragall/Manuel Azaña	7
Fotja/Pingüi/Sargàs	7
Gabriel Carbonell/Sant Rafael	6
Sant Leandre/Santa Florentina	6
Gabriel Alomar i Villalonga 33	6
Bartomeu Darder/Anotni M.Alcover	5
Guadiana/Genil	5
Joan March/31 de Desembre	5
Manacor/Manuel Azaña	5
Regal/Sant Dàmas	5
Camí dels Reis/Poima	5
Plaça d'Espanya, 5 (Eusebi Estada)	5
Gremi de Sabaters/Gremi de Teixidors	4
Antoni Marquàs/31 de Desembre	4
Caro/Monterrey	4
Caro/Despuig	4
Arnau Rossinyol/Despuig	4
Ferrer de Pallarès/R. Ll. Blanes i Massanet	4
Fra Juníper Serra/Alfèrez Cerdà	4
Heura/Gessamí	4
Joan Bauzà/Jeroni Rosselló	4

## Víctimes dels accidents de trànsit

Tipologia	Conductors	Passatgers	Vianants	Total
Morts	7	1	6	14
Molt greus	3	0	2	5
Greus	51	14	19	84
Menys greus	123	30	37	190
Lleus	1.016	338	206	1.560
Reservats	58	19	19	96
<b>Total</b>	<b>1.258</b>	<b>402</b>	<b>289</b>	<b>1.949</b>
<b>% 06/05</b>	<b>12,62</b>	<b>-10,66</b>	<b>8,23</b>	<b>5,75</b>

## Evolució dels accidents de trànsit

	2000	2001	2002	2003	2004	2005	2006
Mort	22	22	16	13	9	13	14
Molt greus	20	21	7	11	11	8	5
Greus	230	173	135	129	93	48	84
Menys greus	335	280	183	246	187	225	190
Lleus	1.328	1.304	1.211	1.281	1.261	1.443	1.560
Reservats	421	384	207	184	153	106	96

**Etilometries**

<i>Resultat</i>	<i>Total</i>
Positius per via penal	695
Positius per via administrativa	60
Inferiors a la taxa permesa	4752
Refusen o no col·laboren	68
<b>Total</b>	<b>5.575</b>
<b>% 06/05: -4,73</b>	

**Servei de Radar**  
**Evolució dels mesuratges, les fotografies i les denúncies**

	2001	2002	2003	2004	2005	2006	% 06/05
Mesuratges	821.453	864.496	950.779	1.075.959	1.009.094	994.521	-1,44
Fotografies	27.593	29.630	26.593	32.616	22.970	34.564	50,47
Denúncies	21.337	23.913	-	-	-	-	
Fotografies nul·les	6.256	5.717	4.317	5.151	3.457	4.193	21,29
Fotografies comunicades in situ		232	2170	2.596	1.785	1.304	-26,94
<b>Total</b>	<b>876.639</b>	<b>923.988</b>	<b>983.859</b>	<b>1.116.322</b>	<b>1.037.306</b>	<b>1.034.582</b>	<b>-0,26</b>

**SEGURETAT CIUTADANA**  
**Emissora - Sala del 092**  
**Evolució dels serveis gestionats**

	1999	2000	2001	2002	2003	2004	2005	2006
Serveis gestionats	71.799	85.502	87.241	81.708	80.752	85.885	84.203	99.571

**POLICIA JUDICIAL**

<b>Fets delictius coneguts per la Policia Local</b>		<b>Detencions efectuades per la Policia Local</b>	
<b>Delictes</b>	<b>5.123</b>	<b>Per delictes</b>	<b>1.558</b>
Homicidi i les seves formes	9	Homicidi i les seves formes	5
Lesions	394	Lesions	229
Lesions al fetus	1	Lesions al fetus	1
Delictes contra la llibertat	258	Delictes contra la llibertat	104
Delictes de les tortures i altres delictes contra la integritat moral	85	Delictes de les tortures i altres delictes contra la integritat moral	43
Contra la llibertat e indemnitat sexuals	34	Contra la llibertat e indemnitat sexuals	15
Omissió del deure de socórrer	-	Omissió del deure de socórrer	-
Contra la intimitat i la imatge, i violació de domicili	18	Contra la intimitat i la imatge, i violació de domicili	11
Contra l'honor	15	Contra l'honor	1
Contra les relacions familiars	14	Contra les relacions familiars	1
Contra el patrimoni i l'ordre socioeconòmic	3.459	Contra el patrimoni i l'ordre socioeconòmic	401
Contra els drets del treballadors	1	Contra els drets del treballadors	-
Relatius a l'ordenació del territori	-	Relatius a l'ordenació del territori	-
Contra la seguretat col·lectiva	652	Contra la seguretat col·lectiva	614
Falsedats	29	Falsedats	12
Contra l'Administració pública	-	Contra l'Administració pública	-
Contra l'Administració de Justícia	49	Contra l'Administració de Justícia	24
Contra la Constitució	1	Contra la Constitució	-
Contra l'ordre públic	104	Contra l'ordre públic	97
<b>Faltes</b>	<b>2.798</b>	<b>Per faltes</b>	<b>94</b>
Contra les persones	389	Contra les persones	22
Contra el patrimoni	2.350	Contra el patrimoni	52
Contra interessos generals	4	Contra interessos generals	-
Contra l'ordre públic	55	Contra l'ordre públic	20
<b>Altres serveis</b>	<b>2.304</b>	<b>Per requeriments judicials</b>	<b>46</b>
Requeriments judicials	254		
Aplicació de la LOPSC	339		
Desaparició/reintegració de persones	14		
Morts i suïcidis	78		
Llei d'estrangeria	-		
Actuacions amb presumptes incapaces	20		
Altres actuacions judicials i administratives	221		
Altres administratives	1.378		
<b>Total de fets delictius</b>	<b>10.225</b>	<b>Total de detencions judicials</b>	<b>1.698</b>
<b>% 06/05: -4,55</b>		<b>%06/05: -5,1</b>	



## Evolució de les detencions

	2000	2001	2002	2003	2004	2005	2006
Contra les persones	226	157	243	291	354	343	417
Contra la llibertat sexual	40	9	8	8	14	6	15
Contra el patrimoni	919	735	843	696	662	651	453
Contra l'ordre públic	142	100	128	150	134	142	117
Contra la seguretat col·lectiva	14	7	19	14	28	15	12
Contra la seguretat del trànsit	459	565	604	542	517	574	601
Altres fets delictius	77	80	45	47	46	39	66
Altres detencions	102	66	34	33	19	20	17
<b>Total</b>	<b>1.979</b>	<b>1.719</b>	<b>1.924</b>	<b>1.781</b>	<b>1.774</b>	<b>1.790</b>	<b>1.698</b>

## Evolució delictiva

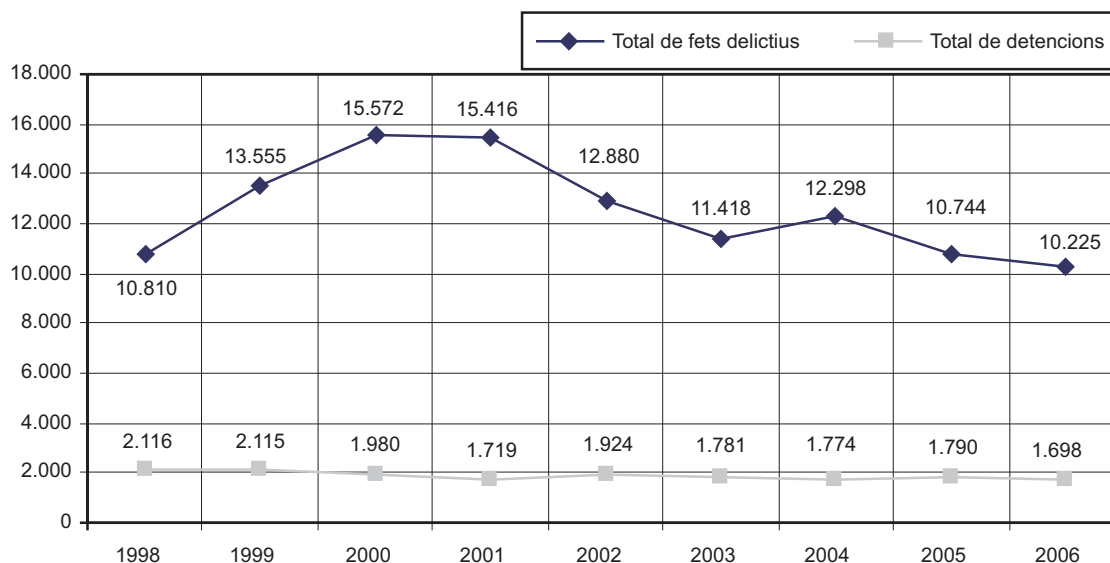

## Programa d'assistència psicològica a les víctimes del delictes

	2000	2001	2002	2003	2004	2005	2006
Robatoris violents	6	3	1	2	2	2	0
Violència domèstica	150	100	101	125	125	167	209
Agressions sexuals	21	15	5	7	7	10	5
Altres	19	16	9	6	7	11	3
<b>Total</b>	<b>196</b>	<b>134</b>	<b>116</b>	<b>140</b>	<b>125</b>	<b>190</b>	<b>217</b>

## UNITAT D'INTERVENCIÓ IMMEDIATA

Detinguts (excepte per violència domèstica)	102
Detinguts per violència domèstica	96
Intervencions per violència domèstica	463
Minuts de punt de visibilitat	3.250
Serveis encomanats per 092 en codi verd	2.723
Serveis encomanats per 092 en codi groc	4.305
Serveis encomanats per 092 en codi vermell	936
Serveis realitzats relacionats amb seguretat ciutadana	1.782
Serveis realitzats de tipus assistencial	3.382
Serveis realitzats relacionats amb el trànsit	419
Serveis realitzats relacionats amb accidents	44
Comunicats interns	1.130
Compareixences judicials	376
<b>Total</b>	<b>19.008</b>
<b>%06/05: -39,61</b>	

### MEDI AMBIENT Patrulla Verda

<i>Assumptes registrats</i>	<i>Entrades</i>	<i>Sortides</i>
Sanitat	820	1.004
Infraccions Generals	6	6
Urbanisme	41	111
Denúncies d'Activitats	1.069	1.601
Govern Interior	16	11
Relacions Ciutadanes	-	-
Queixes de veïnats	338	301
Notificacions	781	854
Altres	21	48
<b>Total</b>	<b>3.092</b>	<b>3.936</b>
<b>% 06/05</b>	<b>25,89</b>	<b>27,04</b>
<i>Actuacions realitzades</i>	<i>Nre.</i>	<i>%06/05</i>
Activitat musical després 24 h	15	
Activitat musical portes obertes	18	
Manca de mesures de seguretat	1	
Joc il·legal	82	
Ocupació de la via pública	17	
Mesuratges de renous	236	
Denúncies ordenances mpals. i altres	85	
Denúncies ordenances mpals. cans	3	
Denúncies ordenances mpals. neteja	3	
Intervenció d'imitació de marques	2	
Paralització d'equips musicals	54	
Paralització i precintament d'activitat	319	
Incompliment de decret (altres)	76	
Incompliment de decret (Llic. Activ.)	157	
Incompliment de decret (AMC)	66	
Genèrica	322	
Inspecció de locals	358	
Excés d'horari d'obertura d'establiment	76	
Establiment obert sense llicència	228	
Desobediència mandat autoritat	4	
<b>Total</b>	<b>2.122</b>	<b>32,12</b>

### GESTIÓ D'ADMINISTRATIVA Assumptes Interns

<i>Minusvàlids</i>	<i>2006</i>	<i>% 06/05</i>
Atenció per a l'obtenció de la targeta d'aparcament	575	9,94
Concessions de distintius	379	50,39
Renovacions de distintius	76	-67,79
<i>Radar:</i>		
Comprovacions de fotos de radar	700	1,01
Sol·licituds de revelatge	44	4,76
Realització manual de denúncia	23.741	3,78
<i>Personal:</i>		
Tramitació de llicències	2.149	74,14
Tramitació d'hores (5.739), quilometratge (1.097), festius (2.006) i dietes (204)	9.046	-10,54
Canvis d'unitats	104	-5,45
Targetes provisionals	-	
Nocturnitat	35	25
<i>Certificats</i>		
Convivència	29	-40,81
Actuacions policiaques	324	15,71
<i>Informes</i>		
Informes demanats per negociats de l'Ajuntament	146	-22,34
Informes demanats per l'OMIC	4	
Informes demanats pel Servei contra Incendis i Salvament	-	
Informes demanats per jutjats	7	-69,56
Informes demanats pel Consell Insular de Mallorca	5	
Informes demanats per la Direcció Superior de Policia	15	
Altres i particulars	413	84,37

<i>Expedients</i>		
Expedients iniciats per lesions produïdes per animals		-
Tramitació d'expedients administratius		1.024 -6,99
Facturacions	579	
Encàrrecs	221	
Contractacions	10	
Bestretes de caixa a funcionaris	49	
Autoritzacions de proves esportives	3	
Abonaments de despeses per a renovació B2	20	
Indemnitzacions per serveis policials	6	
Facturació intèrprets	38	
Viatges	15	
<i>Expedients de responsabilitat patrimonial</i>		
Sol·licituds presentades l'any 2005		6
Sol·licituds en tràmit		64
Expedients conclusos l'any 2005		14
<i>Documentació interna</i>		
Introducció de comunicats interns, informes, actes, anomalies a la via pública i arxiu.		24.670 -1,2
<i>Citacions judicials</i>		
Citacions agents		4.174 3,98
Cobertura policiala		9 -10
Sentències		76 -9,52
Incidències d'incompareixença d'agents a jutjats		460 30,68
<b>Total</b>		<b>4.719 5,80</b>

### Assumptes Externs

<i>Registre d'entrada</i>	2006	% 06/05
Escrits que tenen entrada a la Policia Local.	47.447	48,26
Nombre de registres d'entrada	33.030	
Nombre de documents registrats d'entrada procedents dels jutjats	14.417	
<i>Unitats i departaments receptors</i>		
Grup d'Informació	11.877	
Regidoria	3141	
Unitat Territorial de Llevant	3.106	
Unitat Territorial de Ponent .	2.710	
Patrulla Verda	2.612	
Negociat d'Assumptes Interns	2.129	
Unitat Territorial de Nord	1.983	
Administració	1.452	
Agenda	1.091	
Serveis Especials	1.063	
Unitat Territorial de Centre	1.053	
Comissaria Administrativa	1.004	
Unitat Territorial de Platja	966	
Negociat d'Assumptes Externs	797	
Prefectura	794	
Departament Assistencial	629	
Àrea de Mobilitat	293	
DORNIER-Precintes	291	
Escola de la Policia Local	194	
Precintes	144	
Qualitat	139	
Armament	124	
Sala d'Atestats	87	
Trànsit	65	
Unitat Nocturna	61	
D'altres	76	
Policia Judicial	34	
Serveis d'especial vigilància a la via pública	31	
Emissora 092	27	
Comissaria Adjunta	25	
Comissaria Operativa	17	
EMAYA	16	
Gabinet Tècnic de Trànsit	12	
Objectes trobats	9	
Sala-CODE	8	

Informàtica	5	
<b>Total de documents distribuïts</b>	<b>38.065</b>	<b>2,12</b>
(El nombre de documents distribuïts no coincideix amb el nombre total d'entrades, ja que algun dels documents d'entrada és lliurat a més d'una unitat.)		
<i>Registre de sortida</i>		
<i>Recull els escrits que tenen sortida de la Policia Local, distingint els que són contestació d'escrits que varen tenir entrada dels que s'originen a l'Àrea</i>		
Sortides de contestació d'escrits	8.983	
Sortides que no s'han generat per una entrada	2.196	
<b>Total</b>	<b>11.179</b>	<b>28,84</b>
<i>Targeta d'armes</i>		
<i>Entrades</i>		
Sol·licituds	38	-26,92
<i>Sortides i incidències</i>		
Autoritzades	29	
Recollides	26	
No recollides	3	
Anul·lades	2	
Pendants d'informe	7	
<i>Vehicles abandonats</i>		
Total de expedients tramitats per presumpte abandonament de vehicles:		
1a comprovació	4.908	
2a comprovació	3.685	
Vehicles retirats de la via pública i desballestats com a conseqüència de:		
La tramitació de l'expedient	2.184	
La renúncia del titular	367	
Vehicles amb ordre de retirada que no s'han retirat de la via pública per no haver-los trobat	1.115	

### Llista mensual

	Desballestats	Retirats	No trobats
Gener	198	-	36
Febrer	177	-	34
Març	127	-	13
Abril	156	-	37
Maig	161	103	122
Juny	103	407	555
Juliol	92	168	75
Agost	140	104	86
Setembre	74	73	45
Octubre	114	120	57
Novembre	81	50	29
Desembre	64	39	26
<b>Total</b>	<b>1.487</b>	<b>1.064</b>	<b>1.115</b>

#### *Vehicles en dipòsit (reobertura del Dipòsit Municipal de Son Reus el 29.05.06)*

Vehicles als quals han renunciat els seus titulars i han sortit del dipòsit per ser desballestats:

<i>Cotxes</i>		
Dipòsit de Son Toells		197
Dipòsit del Velòdrom		6
Dipòsit de l'Aeroport		6
Dipòsit de Son Reus		81
<b>Total</b>		<b>290</b>
<i>Motocicletes i ciclomotors</i>		
Dipòsit de Son Toells		57
Dipòsit de Son Reus		2
<b>Total</b>		<b>59</b>
Peticions de baixa de vehicles a la Prefectura Provincial de Trànsit		2.041
Comunicació a Gestió Tributària a efectes de l'impost de vehicles de tracció mecànica		2.041
Remissió al Negociat de Multes de llistes de vehicles abandonats que han generat denúncia		: 1.522 denúncies
<i>Altres tasques</i>		
Peticions de particulars (certificats, informes, còpies de denúncies, etc.), peticions d'informes d'altres àrees municipals (Gestió Tributària, Negociat de Multes, etc.)		483
Notificacions		4.009
Es varen atendre 5.873 telefonades de particulars. Es varen atendre en el mateix Negociat d'Assumptes Externs 2.735 ciutadans.		

<i>Expedients de responsabilitat patrimonial</i>	
Incoats l'any 2006	3
Incoats en anys anteriors i en tramitació	153
Resolts	13
<b>Total</b>	<b>169</b>
<i>Expedients de contractació material</i>	
Conclusos: 44	
En tràmit: 10	
<i>Expedients d'aprehensió per venda ambulants</i>	
Nombre d'actes emeses: 2.131 (% 06/05:-19,43)	
Actes amb dipòsit de gènere:	308
Actes amb dipòsit i devolució de gènere:	6
<i>Expedients de guardacotxes</i>	
Conclusos	11
En tràmit	10
<b>Total</b>	<b>21</b>

**Assumptes Generals (Oficina de l'ORA)  
Distintius de residents expedits per sectors de l'ORA**

Sector 1/1	Sector 1/2	Sector 1/3	Sector 2/2	Sector 2/3	Sector 2/4	Veh. oficials	CTNE	Total
1.397	1.571	1.403	1.406	741	1.241	1.085	184	9.031
<b>% 06/05: 4,92</b>								

**ALTRES ACTUACIONS  
Servei de Grues (Dornier SA)  
Vehicles retirats per Servei**

Servei	Nre.
Policia Local	1
Entrada directa sense grua	41
Guàrdia Civil	14
EMAYA	1.071
Altres	3
Dornier SA	12.355
<b>Total</b>	<b>13.485</b>
<b>% 06/05: 59,15</b>	

**Motius de retirada**

Abandonament	1.078	Judicials sense precinte	30
Accident que impedeix la circulació		Manca identificació targeta ORA	408
Act. via pública	19	Positiu prova d'alcoholèmia	-
Circular sense casc	10	Obstaculitzar pas rampa disminuït físic	507
Elements canalitzadors trànsit	-	Ordenança de renous i fums	40
Entrada/sortida immoble	2.762	Aturada a la vorera o a pas de vianants	494
Estacionament a càrrega/descàrrega	813	Aturada a transport públic	260
Estacionament al centre de la calçada	199	Aturada perill/obstacle trànsit	2.985
Estacionament en doble fila	67	Aturada a via ràpida	-
Estacionament a espai d'atenció preferent	15	Aturada a revolt, rasant o túnel	-
Excés del temps ORA	2	Aturada al rail del tren	-
Impediment gir autoritzat	1	Precintament	58
Impediment incorporació circulació	1	Menys de 3 metres de distància	-
Impediment visibilitat senyalització	-	Retirada deficiències tècniques	7
Infracció, ret. manca de placa	51	Retirada falta documentació	2.977
Immobilització negativa per prova alcoholèmia	69	Servei d'urgència i seguretat	10
Immobilització deficiències tècniques	12	Vehicle robat	548
Immobilització mecànica	62		
No p. denunc. no resid.	-	<b>Total</b>	<b>13.485</b>

## OFICINA D'OBJECTES TROBATS

### Resum del moviment de dipòsits

<i>Classe d'objectes</i>	<i>Existències a 01.01.06</i>	<i>Entrades 06</i>	<i>Sortides 06</i>	<i>Total d'existències a 31.12.06</i>
Joiès i metalls preciosos	147	72	55	164
Documents, efectes bancaris, carteres, carpetes i bosses de mà	3.870	7.180	5.795	5.255
Peces de vestir i d'ús personal	353	203	211	345
Objectes diversos	1.834	1.395	1.435	1.794
<b>Total d'objectes trobats</b>	<b>6.204</b>	<b>8.850</b>	<b>7.496</b>	<b>7.558</b>
<b>% 06/05</b>	<b>-9,07</b>	<b>15,56</b>	<b>-7,21</b>	<b>21,82</b>

### Moneda espanyola i estrangera (existències a 31.12.06)

<i>Moneda espanyola i estrangera</i>	<i>Saldo existències a 01.01.06</i>	<i>Entrades 06</i>	<i>Sortides 06</i>	<i>Total d'existències a 31.12.06</i>
Francs francesos	10	-	10	-
Francs belgues	-	-	-	-
Francs suïssos	-	-	-	-
Florins holandesos	-	-	-	-
Lliures esterlines	20	-	20	-
Dòlars EUA	17	-	17	-
Dòlars australians	-	-	-	-
Marc alemanys	10	-	10	-
Marc finlandesos	-	-	-	-
Corones sueques	-	-	-	-
Corones txèques	-	-	-	-
Corones noruegues	1.000	-	1.000	-
Corones daneses	-	-	-	-
Lires italianes	2.890	-	2.890	-
Xílins austríacs	-	-	-	-
Pessetes	200	-	200	-
Euros	10.174	6.440	5.910	10.703

### Actuacions administratives

		<i>Nombre</i>	<i>% 06/05</i>
<b>Total d'actuacions</b>		<b>14.870</b>	<b>-27,57</b>
Notificacions de troballes	7.286		
Lliurament de troballes	197		
Certificats de lliurament	60		
Correspondència oficial tramesa	7.156		
Certificats fora de l'illa	171		
<b>Total de consultes</b>		<b>25.897</b>	<b>2,00</b>
Consultes telefòniques	10.789		
Consultes personals	15.108		

### ESCOLA DE LA POLICIA LOCAL

#### Activitats curs 06

	<i>En nom de l'Escola de la Policia Local</i>					
	<i>Seminaris</i>	<i>Reciclatges/ ed. fis./tir</i>	<i>Cursos</i>	<i>Educ. viària</i>	<i>Conferències</i>	<i>Total</i>
<b>Nombre d'activitats</b>	51	671	18	108	52	900
<b>Assistents</b>	868	8.543	391	20.768	1.899	32.469
<b>Hores</b>	430	795	554	20.876	112	1.891
Hores matí	158	671	200	-	112	1.029
Hores capvespre	272	124	354	-	-	862

## Tipologia de les activitats

	Nombre	Hores	Alumnes
<b>SEMINARIS</b>	<b>51</b>	<b>158</b>	<b>868</b>
Acreditació de coneixements del terme municipal	4	4	147
Actuació policíaca en violència domèstica	3	30	41
Actuacions en ordre públic	2	24	32
Actualització del codi penal	2	20	33
Actualització de normativa de trànsit	4	40	51
Aplicacions policíacques en Excel	1	10	10
Atenció al ciutadà i nova centraleta	1	6	18
Atestats judicials amb Eurocop	3	18	49
Bastó extensible policíac	1	3	12
Bastó policíac 1	1	10	19
Bastó policíac específic de gènere	1	10	15
Càlcul de velocitat	1	20	15
Control de trànsit: documentació i etilometries	2	32	26
Cultura i costums del món àrab	1	20	14
Eines informàtiques per a Patrulla Verda	1	6	10
Entrades a immobles i resolució de conflictes	3	30	36
Entrades i registres domiciliaris	2	28	42
Equitació policíaca	1	6	21
Gestió quadrant servei Excel	2	12	32
Intervenció d'auxilis i emergències	1	6	14
Intervenció en vehicles, control i arrestament	2	20	36
Intervenció operativa (ERM)	3	18	43
OXIDOC	1	4	11
Platja	2	12	35
Proves físiques Ull	1	1	1
Trets històrics i geogràfics del terme municipal	5	50	105
<b>RECICLATGES</b>	<b>446</b>	<b>795</b>	<b>8.543</b>
Reciclatge de comandaments	4	80	99
Reciclatge de la Policia Local 2005	13	260	290
Educació física PL*	336	336	7.289
Pràctiques de tir (galeria)	91	91	1.122
Tir municipis	2	28	103
*A l'educació física es realitzen 40 sessions per mes, durant 9 mesos, amb una assistència aproximada de 662 mensuals i una presència aproximada de 4 sessions per policia local.			
<b>CURSOS</b>	<b>18</b>	<b>679</b>	<b>391</b>
Habilitació especialista en violència domèstica (en col·laboració amb l'EBAP)	1	60	30
Habilitació especialista en violència domèstica	1	60	20
Intervenció políaca en menors	1	30	17
Patrulla Verda: inspector de medi ambient	1	30	24
Controlador de l'ORA	2	70	14
Accés majors 25 anys 2005-2006 (organitzat per l'Escola en nom de l'EBAP)	3	57	105
Accés majors 25 anys 2006-2007	4	192	132
PALMASTOP	1	60	16
Suport al servei bàsic a l'emissora, gabinet...	4	120	33
<b>CONFERÈNCIES</b>	<b>52</b>	<b>112</b>	<b>1.899</b>
7a trobada "La violència contra les dones:educar per prevenir"	1	10	118
Millores en l'àmbit policíac per a la protecció dels drets humans	1	2	29
"Respectant hi guanyam tots"	49	98	1.723
Taula rodona "Un compromís institucional contra la violència de gènere"	1	2	29
<b>CLASSES D'EDUCACIÓ VIÀRIA/ PARC INFANTIL</b>	<b>108</b>	<b>770</b>	<b>20.768</b>
Jornada d'educació viària als centres	48	663	16.739
Parc infantil de trànsit	33	80	1.929
Parc infantil de trànsit mòbil	27	27	2.100

### Total d'assistents

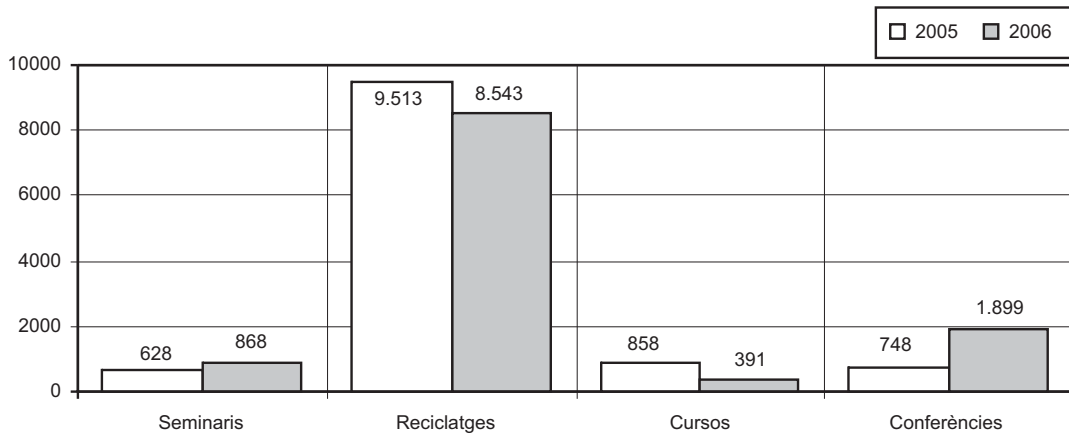

### Distribució d'hores

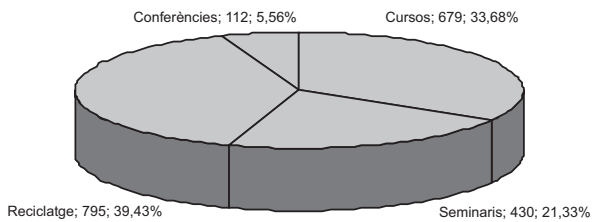

### Distribució d'hores matí/capvespre

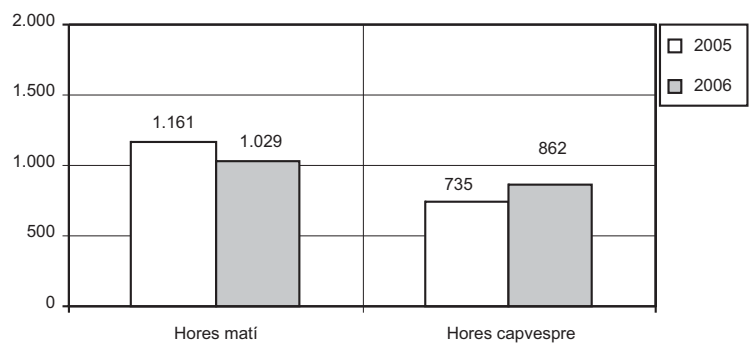

### Evolució d'hores/activitats/assistents

#### Hores

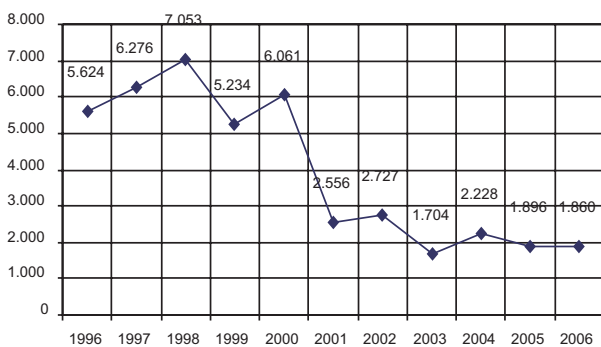

#### Activitats

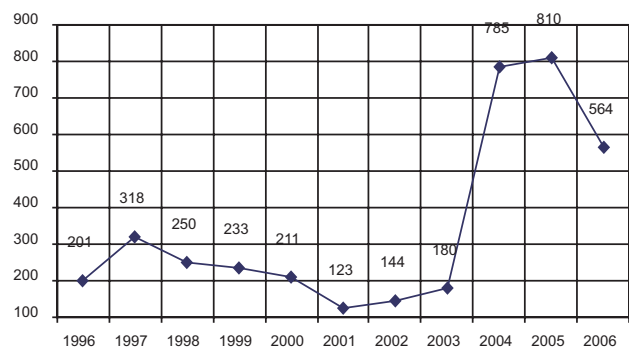

#### Assistents

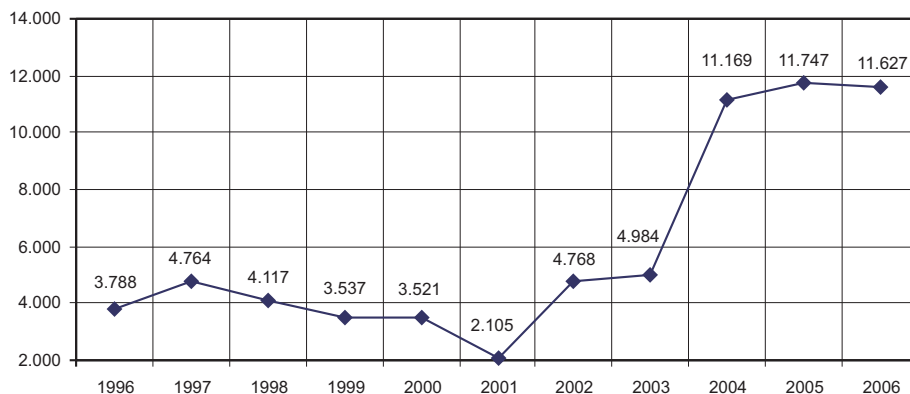



### Visites escolars

	Visites	Total hores	Total alumnes
"Coneixem la Policia Local"	30	35	860
Sala de Control de Trànsit	3	9	80
Xerrades sobre la violència de gènere	5	10	160
Portes obertes Dia de la Família (mes de maig)	3	6	70
<b>Total</b>	<b>41</b>	<b>60</b>	<b>1.170</b>

### Programa "Respectant hi guanyam tots"

En col·laboració amb la Secció de Multes es realitza un programa formatiu de dues hores de duració sobre seguretat viària per deixar en suspensió les sancions a les normes de circulació per infraccions lleus i algunes de greus.

Nombre de sessions realitzades		49
Sol·licituds presentades		-
Nombre d'assistents		1.723
Persones pendents de seguir el curs		-
Tipologia de les infraccions:		
<b>A zona VAP</b>		<b>73</b>
Estacionar en doble fila	-	
Estacionar a càrrega i descàrrega	73	
Estacionar damunt un pas zebra	-	
Altres motius	-	
<b>A zona no VAP</b>		<b>1.104</b>
No dur casc	63	
Estacionar en doble fila	107	
Estacionar damunt un pas zebra	-	
Circular sense cinturó de seguretat	268	
Estacionar en un lloc prohibit	110	
Parlar pel telèfon mòbil	296	
No mostrar la targeta ORA	-	
Estacionar damunt la voravia	83	
Estacionar a lloc de càrrega i descàrrega	173	
Altres motius	4	

### Departament d'Administració

<i>Activitats generals</i>		
- Registre de documents		
Entrades		388
Sortides		263
- Programacions setmanals		50
- Faxos:		
a) Enviats		1.131
b) Rebuts		416
<i>Alumnat</i>		
- Tasques del Negociat:		
- recepció d'inscripcions		
- confecció de llista, comprovació i correcció de les dades aportades		
- informatització de les dades entrades, classificació en carpetes i control diari de l'assistència i de l'horari		
- informatització i control de les hores de gimnàstica duites a terme		
- confecció cd pressupost i tramesa de factura als altres ajuntaments per a la utilització de la galeria de tir		
- Dades:		
Seminaris		57
Reciclatges		17
Cursos		58
Conferències		3
<b>Total:</b>		<b>135</b>
- Tramitació d'expedició diplomes		900
- Certificats		2.780
- Col·laboració amb la Direcció General de Política Lingüística		-
<b>Total</b>		<b>3.680</b>

*Professorat*

- Tasques del Negociat:	
- recepció de butlletes d'estat, control i comprovació de les dades aportades	
- comptabilització i formalització de les dades, introducció informatitzada	
- pel que fa al professorat extern, tramitació de l'abonament per decret de batlia	
- pel que fa al professorat intern, tramitació a través de nòmines	
- recollida de butlletes d'estat de gimnàstica, i elaboració de la llista amb el nombre d'hores realitzades per cada policia	
- Control d'hores de docència	125
Procedència:	
Ajuntament de Palma	120
Policies locals	95
Altres funcionaris	25
Administració de Justícia	12
Universitat de les Illes Balears	4
Altres entitats	22
- Certificats expedits al professorat	46

*Àrea Econòmica*

- Tasques del Negociat:	
- compabilització i registre d'entrada de les factures	
- gestió de les despeses	
- tramitació dels expedients de despeses	
- control bestreta caixa fixa i despeses a justificar	
- tramesa a Intervenció per a la seva supervisió	
- introducció de la diligència de consignació pressupostària (núm. referència, núm. factura)	
- gestió d'operacions dutes a terme per la Intervenció Municipal	
- gestió i control de les despeses corrents	
- Despeses	
Despeses de professorat intern	102.146 €
Despeses de professorat extern	30.554 €
Total d'hores de professorat	2.780
Expedients de remuneracions del professorat	22
Expedients de bestreta de caixa fixa	12
Expedients de dietes per desplaçaments	4
Expedients de pagament de factures	78
- Ingressos per cursos a la Tresoreria Municipal	4

Altres activitats (ocupen un 30% de l'activitat administrativa de l'Escola): atenció de telefonades; atenció i informació a l'alumnat, professors, altres ajuntaments i públic en general; confecció d'apuntes, confecció de llistes d'assistència i posterior control d'assistència a classe.

## CAPÍTOL X

## TURISME

---

---

### SERVEI MUNICIPAL DE TURISME



## SERVEI MUNICIPAL DE TURISME

### Resum d'activitats Informació turística

#### Àrees de major demanda d'informació

Mentre que a l'oficina situada al Casal Solleric les consultes són de caire general, a l'oficina del parc de ses Estacions es rep una gran quantitat de peticions d'informació sobre els serveis de trens i autobusos, entre d'altres motius perquè són molt pròximes tant les estacions del tren de Sóller i Inca com l'estació central d'autobusos.

Les informacions més demanades són les d'un servei d'informació turística: consultes de caire pràctic (horaris de transports públics, allotjament, lloguer de vehicles, etc.), de tipus cultural (museus, exposicions i espectacles), així com sobre activitats d'esbarjo.

#### Idiomes

Els idiomes en què es facilita la informació són: català, castellà, francès, anglès, alemany, italià, portuguès, suec i holandès.

#### Conclusions

Des de la Secció de Turisme de l'Ajuntament s'ha continuat donant suport a les manifestacions artísticoculturals per tal de fer de la nostra ciutat una destinació atractiva no només durant l'estiu, època de màxima ocupació turística, sinó també durant els mesos d'hivern, de menor afluència, dins el marc de les nostres possibilitats. Les activitats finançades amb pressupost de l'IMTUR s'indiquen en la memòria d'activitats de l'esmentat institut.

#### Actuacions per a la promoció de Palma

##### Generals

- Conveni de pràctiques amb l'IES Juníper Serra per tal que els estudiants de la branca de formació professional de turisme, igual que els universitaris de la UIB, puguin gaudir de la possibilitat de realitzar pràctiques a l'Oficina de Turisme Municipal, seguint l'esperit del Conveni per al desenvolupament del Programa de cooperació educativa iniciat amb la UIB.
- Participació en l'organització de les Festes de Primavera Corpus'06. Com en els anys precedents, s'han mantingut i ampliat les diferents activitats de la festivitat del Corpus, cada cop més consolidades. Entre les activitats programades cal destacar la possibilitat de visitar els patis dels casals senyorials de la ciutat, oberts en tot el seu esplendor per a l'ocasió; el cicle de concerts oferts a diferents indrets, i els recorreguts guiats, en diferents idiomes, per donar a conèixer el nostre ric patrimoni arquitectònic i urbanístic a totes les persones interessades en la cultura.
- Suport a les principals manifestacions de tipus musical i cultural organitzades a Palma: Setmana Musical de Santa Cecília, XI Festival de Música Clàssica d'Hivern, XI Temporada de Ballet a Mallorca 2006-2007, Concerts benèfics, etc...
- Suport als principals festivals i festivitats de caire popular i promocionals de Palma i de la Platja de Palma: Dia del Turista Platja de Palma, Carnaval.

#### Altres actuacions

Presència institucional per part de la Regidora de Turisme a les principals fires nacionals i internacionals realitzades a Europa amb la intenció no sols de promocionar l'oferta turística de la ciutat sinó també per conèixer la realitat del fenomen turístic a altres llocs i col·laborar en la tasca d'obrir nous camins a la principal indústria balear

L'any 2006 s'ha assistit a les següents fires: WTM (Londres), ITB (Berlín), FITUR (Madrid), Fira Internacional de Turisme de València, EFCT Madeira (Assemblea Europea de Ciutats de Congressos)

#### Principals aportacions i subvencions econòmiques

	<i>Import (euros)</i>
A l'Associació d'Hotelers de la Platja de Palma, per col·laborar en la Rua de la Platja de Palma	4.500,00
Patrocini del col·leccionable de Diario de Mallorca "Palma ahir, Palma avui	9.000,00
Participació concert benèfic Rotary Club Palma Almudaina	1.250,00
Conveni de col·laboració amb ALINMU, S.A., amb motiu a la XI Temporada de Ballet a Mallorca 2006-2007	36.000,00
A l'Associació Música i Joves, pel IX Festival de Música Clàssica d'Hivern'06	4.500,00
<b>Total</b>	<b>55.250,00</b>
<b>%06/05: -23,8</b>	

#### Expedients

Expedients tramitats durant l'any 2006: 26 (%06/05: -3,39)

### **Pressupost 2006**

Les partides pressupostàries de despeses corrents de la Regidoria de Turisme varen representar una consignació d' 1.000.980 € . S'han transferit a l'IMTUR 885.550 € i s'han gastat 114.368, 83 € Resten 1.061,17 € (%06/05:-36,98 )

Les partides pressupostàries de despeses corrents de l'IMTUR varen representar una consignació d'1.483.532,65 €, dels quals s'han gastat 1.473.367,27. Queda un romanent de 10.350,98 €.

## CAPÍTOL XI

### SERVEIS JURÍDICS MUNICIPALS

---

---

#### SERVEIS JURÍDICS MUNICIPALS





## SERVEIS JURÍDICS MUNICIPALS

**Actuació judicial 2006**  
**Contencións administratiu**

**Recursos interposats:**

<i>Matèria/Servei</i>	<i>Any 2005</i>	<i>Any 2006</i>
Sanitat i medi ambient	8	30
Urbanisme i expropiacions	108	150
Infraccions a ordenances	8	4
Responsabilitat patrimonial	76	87
Multes de trànsit	39	25
Hisenda local	38	14
Recursos humans	14	23
Contractació	4	6
Relacions interadministratives	1	4
Diversos	1	16
<b>Total d'assumpes</b>	<b>297</b>	<b>359</b>
<b>% 06/05: +20,87%</b>		

**Sanitat i Medi Ambient:** disminueix la conflictivitat en matèria de renous i horaris de tancament.

**Urbanisme i expropiacions:** s'incrementa la conflictivitat, la qual apareix bàsicament en matèria de disciplina urbanística, sancions i ordres d'intervenció.

**Infraccions a ordenances:** es manté la conflictivitat pel que fa activitats a la via pública.

**Responsabilitat patrimonial::** : augmenta la conflictivitat. Les caigudes per mal estat i per obres a la via pública són el grup més nombrós de reclamacions.

**Multes de trànsit:** disminueixen les reclamacions i són per aspectes formals en la tramitació dels expedients administratius. El nombre de recursos disminueix lleugerament.

**Hisendes locals:** les taxes de llicència per ocupació de la via pública constitueixen el nucli de les reclamacions.

**Recursos Humans:** regularitat de la conflictivitat individual.

**Contractació administrativa:** S'han presentat 6 recursos sobre temes puntuals.

**Relacions interadministratives:** augmenta la conflictivitat amb el Consell de Mallorca.

**Civil**

S'han iniciat 3 nous assumptes relatius a responsabilitat, trànsit i defensa del patrimoni municipal (**% 06/05: -66,66**).

S'ha intervingut en la tramitació de 108 expedients de sol·licitud de proves per part dels jutjats (**% 06/05: 11,34** ).

**Penal**

Hi ha hagut 136 casos, la majoria relatius a trànsit, seguits pels de defensa de l'Ajuntament per actuacions de policia i d'altres funcionaris, i denúncies per danys a béns municipals, així com auxili judicial prestat per l'Ajuntament a requeriment judicial (**% 06/05: -8,72**).

**Social**

La majoria d'assumpes són reclamacions individuals. En total s'han donat 2 casos (**% 06/05: -20**).

**Informes i assessorament**

S'han emès 462 informes sobre diversos temes i s'ha assistit a 312 consultes orals (**% 06/05: 15,78**).

S'han validat 212 escriptures de procures per actuacions davant el municipi (**% 06/05: 44,24**).

S'ha intervingut en 136 recursos administratius (**% 06/05: 15,25**).

**Resolucions judicials del contencións administratiu**

<i>Matèria/Servei</i>	<i>Any 2005</i>	<i>Any 2006</i>
Constitucional	-	-
Tribunal Suprem	9	14
Audiència Nacional (contencións)	0	0
Tribunal Superior de les Illes Balears	37	31
Jutjats contenciosos	261	308
<b>Total</b>	<b>283</b>	<b>352</b>
<b>(% 06/05: +24,38%)</b>		

**Assumptes més destacats:**

- **Tribunal Suprem:** plantilla orgànica i planejament.
- **Tribunal Superior de Justícia:** : expropiacions, personal, ordenances i responsabilitat patrimonial.
- **Jutjats:** s'han de destacar les sentències de la compra del solar a Son Espases i de les pedreres d'Establiments.

## CAPÍTOL XII

### DINAMITZACIÓ CIUTADANA

---

#### **DINAMITZACIÓ CIUTADANA**

- **DESENVOLUPAMENT DEL REGLAMENT DE PARTICIPACIÓ CIUTADANA**
- **ACTIVITATS GENERADES I PARTICIPACIÓ**
- **ACTIVITATS INSTITUCIONALS**
- **RECURSOS ECONÒMICS APORTATS PER L'AJUNTAMENT**
- **ACTIVITATS DELS CENTRES CULTURALS**



## DINAMITZACIÓ CIUTADANA

## DESENVOLUPAMENT DEL REGLAMENT DE PARTICIPACIÓ CIUTADANA

## Registre municipal d'entitats ciutadanes

<i>Sol·licituds</i>	2005	2006	% 06/05
Renovacions	252	303	20,24
Noves inscripcions	103	69	-33,01
Declaració d'utilitat publicomunicipal	-	101	-
<b>Total</b>	<b>355</b>	<b>382</b>	<b>7,60</b>

## Evolució (anys 1993-2006)

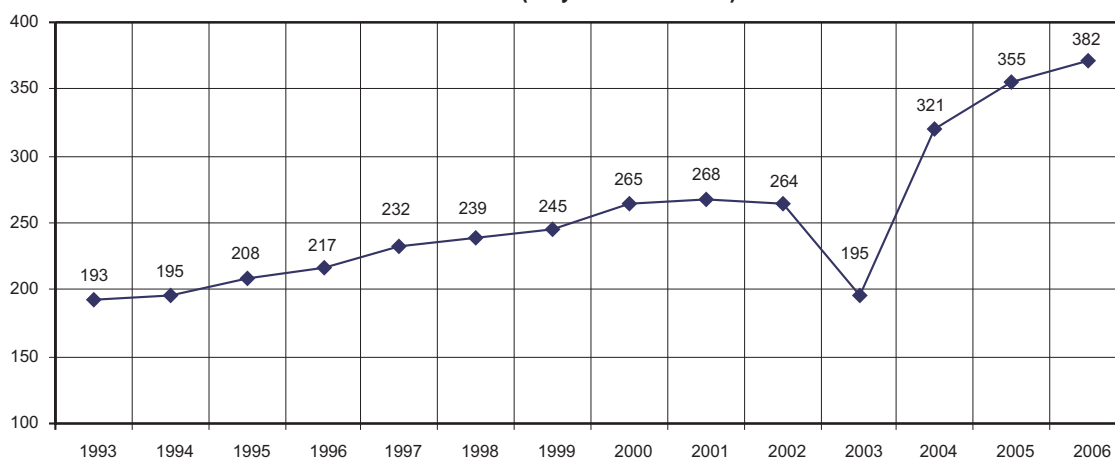

## Tipologia de les entitats

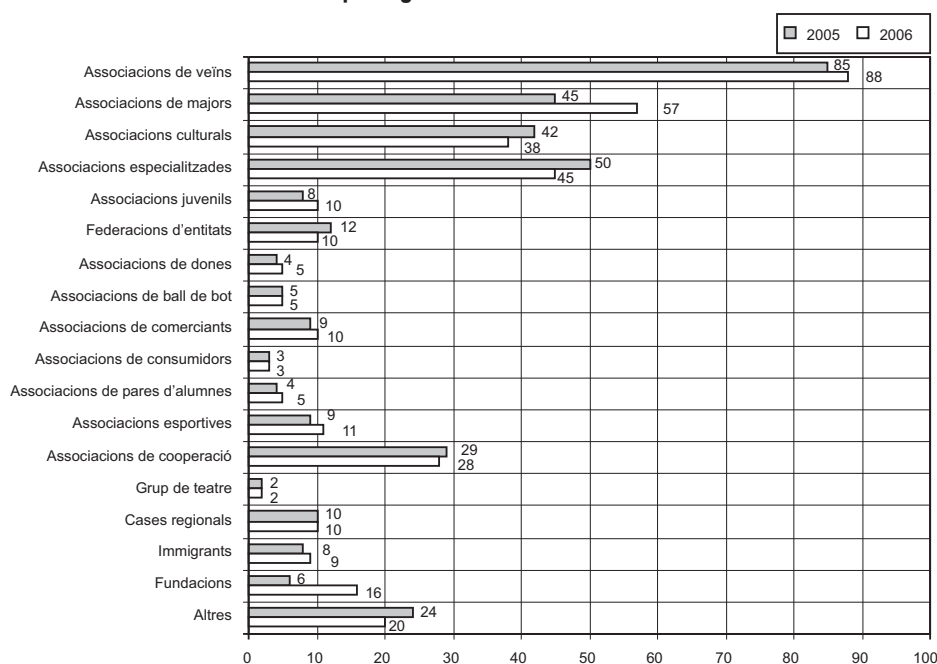

## ACTIVITATS GENERADES I PARTICIPACIÓ

<i>Activitats ciutadanes:</i>	Nombre d'activitats	Nombre d'entitats organitzadores i col·laboradores	Nombre de participants
Reis a barriades	9	14	2.300
Festes de Sant Antoni i Sant Sebastià	209	208	22.000
Beneïdes de Sant Antoni	5	6	4.000
Trobada de gegants	1	18	2.500
Diumenge de l'Àngel	12	2	40.000

<b>Activitats ciutadanes:</b>	<i>Nombre d'activitats</i>	<i>Nombre d'entitats organitzadores i col·laboradores</i>	<i>Nombre de participants</i>
Trobada de Centres Culturals	69	7	4.500
Corpus (estores)	3	7	2.000
Nit de San Joan	4	1	4.000
Mostra de Teatre a Barriades	6	6	5.000
Festes d'estiu a barriades	585	306	49.000
Vetllada musical des Portitxol	1	2	750
Romeria de Sant Bernat	1	1	400
Festes de la Mare de Déu de la Salut	1	215	3.500
Betlem	1	1	30.000
Festa de la Conquesta	2	1	5.000
<b>Total</b>	<b>909</b>	<b>795</b>	<b>174.950</b>
<b>% 06/05</b>	<b>-10,27</b>	<b>-5,36</b>	<b>29,64</b>

### ACTIVITATS INSTITUCIONALS

<b>Activitats generades</b>	<i>Nombre</i>	<i>Participants</i>	<i>Pressupost</i>
Nadal	36	51.000	57.000,00
Reis a Palma	1	200.000	161.710,00
Sant Sebastià	71	380.000	715.400,00
Carnaval (Sa Rua es va anular per mal temps)	12	20.000	60.000,00
Festes de Primavera	18	28.000	32.365,00 (1)
Palmafoc	8	60.000	30.000,00
Estiu a Palma	50	165.000	352.710,00
Mare de Déu de la Salut	25	50.000	35.000,00
Dinamització al carrer	29	18.000	30.000,00
Varis	-	-	90.000,00
<b>Total</b>	<b>250</b>	<b>972.000</b>	<b>1.564.185,00</b>
<b>% 06/05</b>	<b>0,81</b>	<b>5,92</b>	<b>39,07</b>

Revetlla de Sant Sebastià, Cançons de la Mediterrània, Cinema a la Fresca, Teatre a la Fresca.

(1) Només s'han avaluat els concerts; resten les activitats de turisme i cultura.

<b>Revistes de barriada:</b>	<i>Nbre.</i>	<i>% 06/05</i>
Barriades que publiquen revistes	10	0
Nombre de números editats	36	-7,69
Mitjana de tiratge per revista	1.400	0

<b>Exposicions als Rentadors del Jonquet:</b>	<i>Nbre.</i>	<i>% 06/05</i>
Exposicions realitzades	19	-20,83
Total de visitants	3.000	-37,5

### RECURSOS ECONÒMICS APORTATS PER L'AJUNTAMENT

Distribució dels recursos econòmics aportats per l'Ajuntament per al desenvolupament d'activitats ciutadanes

	<i>euros</i>	<i>%</i>	<i>% 06/05</i>
Per a infraestructura	56.728,00	13,02	-15,14
A la Federació d'Associacions de Veïns (FAV) i a la FEPAE	33.410,00		
A altres entitats declarades d'utilitat publicomunicipal	23.318,00		
Per al desenvolupament d'activitats ciutadanes	173.354,00	39,78	-17,92
Per a activitats organitzades per les entitats ciutadanes	205.688,00	47,20	-24,59
Per a activitats organitzades per la FAV i la FEPAE	23.151,00		
Per a activitats organitzades per les AV.	172.271,00		
Per a activitats organitzades per altres entitats ciutadanes	10.266,00		
<b>Total</b>	<b>435.770,00</b>	<b>100,00</b>	<b>-20,89</b>

**ACTIVITATS ALS CENTRES CULTURALS**  
**Activitats dels centres culturals**

<i>Centres culturals</i>	<i>Tallers</i>		<i>Activitats puntuals</i>		<i>Prestació d'espais</i>			
	<i>Nre. Tallers</i>	<i>Nre. Participants</i>	<i>Nre. Activitats</i>	<i>Nre. Participants</i>	<i>Nre. d'activitats</i>		<i>Nre. de participants</i>	
					<i>Estables</i>	<i>Puntuals</i>	<i>Estables</i>	<i>Puntuals</i>
S'Escorxador	181	4975	2	2000	2	12	90	570
Sant Jordi	13	297	0	0	0	0	0	0
Polígon de Llevant	21	339	5	295	4	0	70	0
Son Oliva	20	298	5	384	1	0	12	0
Es Puig de Sant Pere	14	173	3	78	1	1	5	80
Es Viver	12	204	4	173	3	3	60	50
Santa Catalina	135	2906	3	544	0	9	0	278
Establiments	6	189	0	0	0	0	0	0
Es Rafal Vell	14	234	6	242	1	0	25	0
Es Coll d'en Rabassa	39	717	9	397	1	0	50	0
Son Ferriol	24	929	0	0	0	0	0	0
Es Jonquet	16	267	6	276	1	0	27	0
Son Ximelis	12	425	0	0	0	0	0	0
El Terreno	13	160	6	340	1	2	30	60
Son Real	9	132	4	135	1	0	17	0
Son Gotleu	12	157	5	320	4	2	80	50
S'Aranjassa	10	325	0	0	0	0	0	0
La Soledat	10	104	4	280	1	0	50	0
Son Serra - sa Vileta	28	843	0	0	0	0	0	0
Sa Calatrava	14	115	2	45	0	0	0	0
Es Fortí	28	596	3	80	1	0	25	0
S'Hostalot (inaugurat el 31/07/2006)	3	39	2	230	0	0	0	0
Son Cladera (inaugurat el 25/07/2006)	7	89	2	230	0	0	0	0
Son Sardina (inaugurat 25/09/2006)	1	200	0	0	0	0	0	0
Son Cotoner (inaugurat 03/08/2006)	5	82	1	200	0	0	0	0
Son Matet (inaugurat 25/08/2006)	3	15	1	200	0	0	0	0
Sa Garriga (inaugurat 17/10/2006)	0	0	1	200	0	0	0	0
Son Perera (inaugurat 08/11/2006)	0	0	1	200	0	0	0	0
Sant Agustí	0	0	0	0	0	0	0	0
<b>Total</b>	<b>649</b>	<b>14.610</b>	<b>76</b>	<b>7.049</b>	<b>22</b>	<b>29</b>	<b>541</b>	<b>1.088</b>
<b>% 06/05</b>	<b>-17,64</b>	<b>-0,05</b>	<b>-50,32</b>	<b>-66,35</b>	<b>-12</b>	<b>-37</b>	<b>1,31</b>	<b>-33,7</b>

<i>Centres culturals</i>	<i>Total activitats</i>	<i>Total participants</i>	<i>Total pressupost (*)</i>
S'Escorxador	197	7.635	14.554,40
Sant Jordi	13	297	22.361,74
Polígon de Llevant	30	704	18.686,34
Son Oliva	26	694	23.132,14
Es Puig de Sant Pere	19	336	15.991,80
Es Viver	22	487	18.308,53
Santa Catalina	147	3.728	4.783,50
Establiments	6	189	15.217,16
Es Rafal Vell	21	501	16.534,95
Es Coll d'en Rabassa	49	1.164	23.636,90
Son Ferriol	24	929	22.361,74
Es Jonquet	23	570	14.447,16
Son Ximelis	12	425	22.195,43
El Terreno	22	590	18.686,34
Son Real	14	284	15.991,80
Son Gotleu	23	607	18.686,34
S'Aranjassa	10	325	15.306,53
La Soledat	15	434	15.991,80
Son Serra - sa Vileta	28	843	17.607,41
Sa Calatrava	16	160	15.720,54
Es Fortí	32	701	23.636,90
S'Hostalot	5	269	19.000,00
Son Cladera	9	319	14.500,00
Son Sardina	1	200	15.000,00
Son Cotoner	6	282	19.000,00
Son Matet	4	215	14.600,00
Sa Garriga	1	200	14.700,00
Son Perera	1	200	14.700,00

Sant Agustí	0	0	15.991,80
<b>Total</b>	<b>776</b>	<b>23.288</b>	<b>501.331,24</b>
<b>% 06/05</b>	<b>-23,32</b>	<b>-38,30</b>	<b>21,87</b>

(\*) Aquests euros es donen a les entitats que gestionen els centres per a la realització de tallers i activitats puntuals.

### Tallers dels centres culturals

CC S'Escorxador:	Autoestima, ball de saló (8 grups), flamenc (3 grups), roda cubana (2 grups), ball de bot (11 grups), macetes (2 grups), brodats (13 grups), txi-kung (5 grups), cuina (6 grups), cuina vegetariana (2 grups), tall i confecció (3 grups), dansa oriental (4 grups), dansa del ventre (6 grups), dansa oriental amb bastó, dansa oriental amb vel, dibuix i pintura (7 grups), informàtica bàsica I (8 grups), informàtica bàsica II (3 grups), informàtica bàsica III (2 grups), informàtica bàsica IV (4 grups), informàtica (13 grups), lambazouk, macramé, gimnàstica de manteniment (11 grups), manualitats (3 grups), maquillatge (2 grups), pintura damunt tela (3 grups), country (4 grups), restauració de mobles (10 grups), sevillanes (10 grups), tai-txi (2 grups), yang tai-txi (6 grups), tango, tapissos (2 grups), vestits mallorquins, metalls repujats/tridimensionals, ioga (8 grups), pilates (5 grups), tai-txi (5 grups).
CC Santa Catalina	alemany, ball de bot (3 grups), ball de saló iniciació (3 grups), ball de saló perfeccionament (3 grups), ball de salsa i merenga (4 grups), ball de country (4 grups), ball funky, brodats (14 grups), català (2 grups), ceràmica (4 grups), cuina de mercat (3 grups), cuina vegetariana (2 grups), dansa del ventre (4 grups), dibuix i pintura (26 grups), gimnàstica (11 grups), ioga (4 grups), macramé i ganxet, manualitats (2 grups), massatges, pintura damunt tela, randa de macetes (2 grups), restauració de mobles (11 grups), sevillanes iniciació (2 grups), sevillanes perfeccionament, tai-txi (11 grups), tall i confecció (3 grups), informàtica bàsica (6 grups), anglès bàsic, salsa i merenga avançat (2 grups), pilates (2 grups).
CC Establiments	Brodats, tai-txi, restauració de mobles, pilates, ball de saló (2 grups).
CC Sant Jordi	Pintura a l'oli I, pintura a l'oli II, restauració de mobles I, restauració de mobles II, restauració III, brodats i macetes, ioga, dansa del ventre, tai-txi I, tai-txi II, aeròbic, tai-txi III, ball modern.
CC Son Oliva	sevillanes (3 grups), manualitats (2 grups), ioga (2 grups), tai-txi, restauració de mobles (2 grups), brodats, ball de saló, salsa, pilates (2 grups), batuka (2 grups), cuina, dibuix i pintura, ball cubà.
CC Es Polígon de Llevant	tai-txi (2 grups), gimnàstica (2 grups), brodats, ioga (3 grups), estiraments, pintura I (2 grups), pintura II (2 grups), pintura III (2 grups), ball de saló, dansa oriental, dansa del ventre, cuina, pilates (2 grups).
CC Es Puig de Sant Pere	ioga, visites patrimoni, cos i moviment (2 grups), txukung, dansa del ventre (2 grups), percussió, alemany I, castellà I, castellà II, francès, pintura a l'oli, cuina.
CC Es Rafal Vell	ball de saló, brodats, cuina, dansa del ventre (2 grups), ioga (3 grups), pintura, dibuix i pintura, restauració de mobles, sevillanes, pilates, balls llatins-carib mix.
CC Es Viver	ioga I (2 grups), ioga II (2 grups), dibuix i pintura, pintura, pilates, tai-txi (2 grups), salsa i merenga, dansa del ventre (2 grups)
CC Es Coll d'en Rabassa	automaquillatge, ball de saló I (2 grups), ball de saló II (2 grups), brodats, dansa del ventre I (2 grups), dansa del ventre II, gimnàstica de manteniment I (2 grups), gimnàstica de manteniment II (2 grups), gimnàstica de manteniment III (2 grups), guitarra, ioga I (2 grups), ioga II (2 grups), ioga III (2 grups), pintura I (2 grups), pintura II (2 grups), pintura III, restauració de mobles (2 grups), sala i merenga (2 grups), sevillanes principiants, sevillanes iniciats, sevillanes, tai-txi (2 grups), pilates (2 grups), alemany.
CC Son Ferriol	Pintura I, Pintura II, Pintura III, Brodats I, Brodats II, Brodats III, Dansa del ventre I, Dansa del ventre II, tai-txi inici, tai-txi avançat, restauració de mobles, sevillanes, ioga, ball de saló I (2 grups), ball de saló II (2 grups), ball de saló III (2 grups), ball de saló IV, decoupage, cuina, gimnàstica, pintura.
CC Es Jonquet	fotografia, ioga (2 grups), restauració de mobles, teatre, anglès conversa, dansa contemporània, pintura, cos i moviment (2 grups), àrab, capoeira, ball flamenc, gimnàstica, balls llatins-carib mix, dansa del ventre.
CC Son Ximelis	Dansa del ventre, restauració de mobles, ball de saló, ball modern, brodats, sevillanes, salsa i merenga, ioga, florerer i manualitats, cordar cadires, ball de bot, pilates.
CC El Terreno	ioga (2 grups), tai-txi (2 grups), sevillanes, informàtica, estiraments, ball de saló, dansa del ventre (2 grups), pintura, castellà, alemany.
CC Son Real	restauració de mobles (3 grups), cuina, brodats (2 grups), dansa del ventre, funky, ioga.
CC Son Gotleu	ioga (3 grups), tai-txi (2 grups), sevillanes iniciats (2 grups), sevillanes principiants, restauració de mobles, ball de saló, brodats, pilates.
CC S'Aranjassa	restauració de mobles, brodats, ball de saló, quadres tridimensionals, gimnàstica, pintura, judo, salsa i merenga, tai-txi, dansa del ventre.
CC La Soledat	gimnàstica (2 grups), ioga (2 grups), ball de bot (2 grups), salsa, repàs, dansa del ventre, sevillanes.
CC Son Serra- sa Vileta	dansa amb bastons, batuka, anglès, pilates, country, ioga I, ioga II, ioga III, restauració de mobles, ball de saló (2 grups), tai-txi I, II i III, pintura, salsa I, II i III, brodats, cuina, sevillanes I, II i III, dansa I, II i III, guitarra i gimnàstica.
CC Sa Calatrava	teatre (2 grups), restauració de mobles (2 grups), ioga (2 grups), pilates, ball funky, ball de bot, tai-txi, gimnàstica, dansa del ventre, català, anglès.
CC Es Fortí	Macetes i brodats, tall/confecció (2 grups), dansa oriental (3 grups), dibuix i pintura (2 grups), frivolité, gimnàstica (3 grups), manualitats, pintura damunt tela, sevillanes, tai-txi (4 grups), ioga (4 grups), cos i moviment, pilates (2 grups), dansa del ventre, dansa contemporània
CC Son Cotoner	ball de saló, ioga, pilates (2 grups), pintura damunt tela.
CC Son Matet	tai-txi, pilates, ioga.
CC S'Hostalost	Gimnàstica, manualitats i restauració.
CC Son Cladera	sevillanes principiants, sevillanes iniciats, pilates (3 grups), restauració de mobles i manualitats.



## CAPÍTOL XIII

### ALTRES SERVEIS

---

---

UNITAT INTEGRADA D'ATENCIÓ AL PÚBLIC (UIAP)

UNITAT ADMINISTRATIVA DE CORRESPONDÈNCIA (UAC)

CONTRACTACIÓ

CENTRAL DE COMPRES

EXPEDIENTS SANCIONADORS

RELACIONS INTERADMINISTRATIVES

GABINET DE PREMSA

GABINET GENERAL TÈCNIC

INSTITUT MUNICIPAL D'INFORMÀTICA DE PALMA (IMI)

INSTITUT MUNICIPAL DE FORMACIÓ OCUPACIONAL I FEINA (IMFOF)



## UNITAT INTEGRADA D'ATENCIÓ AL PÚBLIC - UIAP

ÀREA D'INFORMACIÓ  
Informació General

	UIAP/0	UIAP/1	UIAP/2	UIAP/3	UIAP/4	UIAP/5	UIAP/6	UIAP/7	TOTAL
	Cort	Son Dameto	S'Escorxador	Arenal	Avingudes	Es Coll d'en Rabassa	Son Ferriol	Sant Agustí	
Presencial	61.981	50.624	10.000	8.969	5.925	5.956	1.615	1.715	146.785
Telefònica	10.102	1.250	2.000	903	3.555	1.009	300	110	19.229
De competència no municipal	7.100	1.500	202	333	900	122	90	50	10.297
<b>Total de consultes</b>	<b>79.183</b>	<b>53.374</b>	<b>12.202</b>	<b>10.205</b>	<b>10.380</b>	<b>7.087</b>	<b>2.005</b>	<b>1.875</b>	<b>176.311</b>
<b>% 06/05</b>	<b>5,79</b>	<b>14,63</b>	<b>35,32</b>	<b>19,93</b>	<b>-70,23</b>	<b>127,95</b>	<b>102,12</b>	<b>-</b>	<b>-0,93</b>

No s'aporten dades comparatives amb el 2005 de la UIAP/7 perquè se va inaugurar l'1 de desembre de 2005.

	OMS/1	OMS/2	OMS/3	OMS/4	OMS/5	TOTAL
Total de consultes presencials	1.697	1.094	1.991	2.172	-	6.954

No s'aporten dades comparatives amb l'exercici anterior de les OMS perquè s'inauguraren l'11 de novembre de 2005.

## Distribució de les consultes municipals (%)

Acció Social	4,06	IMFOF	1,80	Patronat Municipal de l'Habitatge	1,03
Batlia	1,47	Infraccions Generals	0,07	Població	6,27
Certificats d'empadronament	1,14	Institut Municipal d'Esports	0,84	Policia local	1,50
Consum	0,26	Intervenció	0,51	Recursos Humans	2,63
Contractació	1,20	Joventut	0,67	Registre	3,61
Cultura	1,51	Llicències d'Activitats	5,74	Sanitat	2,00
Denuncies d'Activitats	0,80	Llicències Urbanístiques	5,36	Secretaria	0,76
Dinamització Ciutadana	5,36	Manteniment	0,50	Serveis Jurídics	0,02
Disciplina Urbanística	1,50	Mobilitat	0,90	Targeta Ciutadana	9,27
Educació	3,00	Multes	4,75	Tresoreria	5,01
Empresa Funerària Municipal	0,01	Objectes Trobats	0,07	Turisme	0,50
Gestió Tributària	14,00	ORA	1,80	Unitat Adm.de Correspondència	0,20
Govern Interior	2,81	Patrimoni	0,02		
IMOV.	6,05	Patronat Municipal d'Escoles d'Infants	1,00		

Informació Fiscal  
Autoliquidacions

Ord. fiscal	UIAP/0 (Cort)			UIAP/1 (Son Dameto)				
	Autoliquidacions generals		Autoliquidacions cobrades a les entitats bancàries		Autoliquidacions generades bancàries		Autoliquidacions generades a les entitats	
	Nre.	Import	Nre.	Import	Nre.	Import	Nre.	Import
113,00	2.335	154.414,28	0	0	3.395	198.671,43	0	0
282,00	419	1.307.468,55	399	1.154.095,14	230	1.066.663,13	217	1.004.747,97
310,00	7.683	66.349,31	2.374	34.192,33	7.307	156.874,28	1.719	7.203,62
310,03	1.256	15.669,16	1.182	14.573,36	393	4.924,40	390	4.887,25
311,00	0	0	0	0	220	27.414,48	219	27.309,42
311,03	213	148.763,97	205	141.297,79	65	36.396,31	64	36.085,37
312,00	900	1.865.676,98	879	1.476.284,90	402	1.549.727,03	388	1.108.582,87
312,01	114	18.482,49	95	14.808,61	105	13.732,44	102	13.285,01
312,02	11	8.752,91	10	7.810,84	4	458,19	3	265,74
316,01	835	248.418,91	817	242.137,65	1.419	547.399,36	1.385	528.263,91
316,02	365	405.162,65	352	387.258,29	27	10.877,45	27	10.877,45
316,03	218	16.296,69	204	13.667,86	73	24.812,56	70	22.998,50
316,06	2	9.529,40	1	725,40	0	0	0	0
317,00	72	9.771,32	53	7.724,75	42	5.056,41	40	4.832,59
<b>Total</b>	<b>14.423</b>	<b>4.274.756,62</b>	<b>6.571</b>	<b>3.494.576,92</b>	<b>13.682</b>	<b>3.643.007,47</b>	<b>4.624</b>	<b>2.769.339,70</b>
<b>% 06/05</b>	<b>25,40</b>	<b>-8,44</b>	<b>-</b>	<b>-</b>	<b>15,30</b>	<b>28,42</b>	<b>-</b>	<b>-</b>

Ord. fiscal	-----UIAP/2----- (S'Escorxador)				-----UIAP/3----- (S'Arenal)			
	Autoliquidacions generals		Autoliquidacions cobrades a les entitats bancàries		Autoliquidacions generades bancàries		Autoliquidacions generades a les entitats	
	Nre.	Import	Nre.	Import	Nre.	Import	Nre.	Import
113,00	4.826	264.548,82	0	0	3.364	210.914,25	0	0
282,00	402	927.755,33	391	919.556,11	62	219.100,02	59	202.728,21
310,00	1.882	6.707,37	1.510	5.724,54	212	2.205,41	140	1.561,98
310,03	316	3.864,94	312	3.817,38	31	375,86	31	375,86
311,00	34	4.826,58	34	4.826,58	1	105,06	1	105,06
311,03	78	51.839,67	77	51.577,93	39	19.005,79	38	18.463,29
312,00	1.558	1.540.126,42	540	1.486.657,14	71	16.765,56	71	16.765,56
312,01	57	8.207,75	54	7.760,32	13	2.533,84	13	2.533,84
312,02	4	3.489,67	3	3.297,22	0	0	0	0
316,01	1.292	465.361,87	1.262	443.904,87	72	27.321,97	72	27.321,97
316,02	24	6.955,68	22	5.526,24	45	57.698,14	42	54.221,46
316,03	5	230,43	5	230,43	1	6,00	1	6,00
316,06	0	0	0	0	0	0	0	0
317,00	30	4.393,29	28	4.202,49	10	1.479,29	10	1.479,29
<b>Total</b>	<b>10.508</b>	<b>3.288.307,82</b>	<b>4.238</b>	<b>2.937.081,25</b>	<b>3.921</b>	<b>557.511,19</b>	<b>478</b>	<b>325.562,52</b>
<b>% 06/05</b>	<b>28,71</b>	<b>43,96</b>	-	-	<b>-10,27</b>	<b>23,49</b>	-	-

Ord. fiscal	-----UIAP/4----- (Edifici Avingudes)				-----UIAP/5----- (Es Coll d'en Rabassa)			
	Autoliquidacions generals		Autoliquidacions cobrades a les entitats bancàries		Autoliquidacions generades bancàries		Autoliquidacions generades a les entitats	
	Nre.	Import	Nre.	Import	Nre.	Import	Nre.	Import
113,00	11.066	533.418,92	0	0	1.532	85.433,29	0	0
282,00	1.664	8.210.650,24	1.544	6.837.621,06	53	50.356,55	51	19.477,33
310,00	6.281	43.864,70	3.014	16.023,53	333	1.311,16	237	1.086,47
310,03	349	4.508,29	347	4.476,36	36	434,76	34	411,33
311,00	15	1.575,90	15	1.575,90	0	0	0	0
311,03	1.036	853.905,33	1.009	789.332,23	18	8.374,98	18	8.374,98
312,00	3.800	15.134.449,07	3.273	14.624.243,19	88	208.538,35	87	208.148,73
312,01	317	56.795,30	308	55.255,69	23	3.628,09	23	3.628,09
312,02	89	118.906,40	87	116.898,02	1	88,58	1	88,58
316,01	2.288	555.012,04	2.234	516.216,04	210	54.676,20	205	49.825,20
316,02	163	139.672,00	158	132.993,68	6	5.642,85	6	5.642,85
316,03	15	1.118,75	15	1.118,75	0	0	0	0
316,06	2	11.592,14	2	11.592,14	0	0	0	0
317,00	246	37.951,30	239	36.537,46	14	2.252,00	14	2.252,00
<b>Total</b>	<b>27.331</b>	<b>25.703.420,38</b>	<b>12.245</b>	<b>23.143.884,05</b>	<b>2.314</b>	<b>420.736,81</b>	<b>676</b>	<b>298.935,56</b>
<b>%06/05</b>	<b>0,56</b>	<b>44,55</b>	-	-	<b>9,05</b>	<b>-10,42</b>	-	-

Ord. fiscal	-----UIAP/6----- (Son Ferriol)				-----UIAP/7----- (Sant Agustí)			
	Autoliquidacions generals		Autoliquidacions cobrades a les entitats bancàries		Autoliquidacions generades bancàries		Autoliquidacions generades a les entitats	
	Nre.	Import	Nre.	Import	Nre.	Import	Nre.	Import
113,00	41	1.717,54	0	0	34	841,58	0	0
282,00	60	141.613,06	58	141.422,06	5	3.533,63	5	3.533,63
310,00	327	1.084,43	251	908,07	49	163,49	35	113,73
310,03	81	967,36	81	967,36	13	155,05	13	155,05
311,00	1	105,06	1	105,06	0	0	0	0
311,03	18	6.248,70	17	5.793,60	0	0	0	0
312,00	95	455.507,04	95	455.507,04	8	884,05	8	884,05
312,01	21	3.626,13	21	3.626,13	0	0	0	0
312,02	0	0	0	0	0	0	0	0
316,01	188	25.285,47	185	24.872,47	27	2.780,05	26	2.378,25
316,02	3	3.451,32	2	3.219,92	0	0	0	0
316,03	0	0	0	0	0	0	0	0
316,06	0	0	0	0	0	0	0	0
317,00	16	1.537,92	16	1.537,92	0	0	0	0
<b>Total</b>	<b>851</b>	<b>641.144,03</b>	<b>727</b>	<b>637.959,63</b>	<b>136</b>	<b>8.357,85</b>	<b>87</b>	<b>7.064,71</b>
<b>%06/05</b>	<b>184,62</b>	<b>328,75</b>	-	-	-	-	-	-

Ord. fiscal	Autoliquidacions generades		Autoliquidacions cobrades a les entitats	
	Nre.	Import	Nre.	Import
113,00	26.593	1.449.960,11	0	0
282,00	2.895	11.927.140,51	2.724	10.283.181,51
310,00	24.074	278.560,15	9.280	66.814,27
310,03	2.475	30.899,82	2.390	29.663,95
311,00	271	34.027,08	270	33.922,02
311,03	1.457	1.124.534,75	1.428	1.050.925,19
312,00	6.922	20.771.674,50	5.341	19.377.073,48
312,01	650	107.006,04	616	100.897,69
312,02	109	131.695,75	104	128.360,40
316,01	6.331	1.926.255,87	6.186	1.834.920,36
316,02	633	629.460,09	609	599.739,89
316,03	312	42.464,43	295	38.021,54
316,06	4	21.121,54	3	12.317,54
317,00	430	62.441,53	400	58.566,50
<b>Total</b>	<b>73.166</b>	<b>38.537.242,17</b>	<b>29.646</b>	<b>33.614.404,34</b>
<b>%06/05</b>	<b>11,70</b>	<b>34,55</b>	<b>-</b>	<b>-</b>

Ordenança fiscal	% 06/05	Nombre	%06/05	Import
113,00 Impost sobre vehicles de tracció mecànica		4,30		6,14
282,00 Impost sobre construccions, instal·lacions i obres		-11,63		13,43
310,00 Taxa per l'expedició de documents administratius		26,47		17,59
310,03 Taxa per proves de selecció de personal		186,79		222,29
311,00 Taxa per l'atorgament de llicències i autoritzacions administratives d'autotaxis i altres vehicles de lloguer		-4,58		-0,91
311,03 Taxa per llicència d'obertura d'establiments		1,95		19,84
312,00 Taxa per llicències urbanístiques		2,89		61,32
312,01 Taxa per la prestació de serveis de senyalització viària, a instància de part		-29,19		-15,75
312,02 Taxa per la tramitació i redacció d'instruments d'ordenació i gestió urbanística		-9,17		-61,31
316,01 Taxa per l'ocupació dels terrenys d'ús públic local amb enderrocs, materials de construcció i similars		3,85		20,26
316,02 Taxa per l'ocupació de terrenys d'ús públic amb taules, cadires i tribunes, amb finalitat lucrativa		18,32		25,52
316,03 Taxa per aprofitaments especials amb parades, trasts, casetes, atraccions, filmacions, fotos, etc. en terrenys d'ús públic		-4,88		9,18
316,05 Taxa per la instal·lació de parades de venda a determinades zones dels terrenys d'ús públic local i per prestació de serveis a mercats públics municipals		0		0
316,06 Taxa per l'ocupació del subsòl, sòl i vol dels terrenys del domini públic local		100,00		1.485,70
317,00 Taxa per les entrades de vehicles i reserves de via pública per a aparcament exclusiu, prohibició d'estacionament i càrrega o descàrrega de mercaderies de qualsevol classe		11,69		14,52
<b>Total</b>		<b>11,70</b>		<b>34,55</b>

### ÀREA DE CAIXA Resum de les operacions

	UIAP/0		UIAP/1		UIAP/2		UIAP/3	
	Nre.	Import	Nre.	Import	Nre.	Import	Nre.	Import
Impost de vehicles	2.335	154.414,28	3.395	198.671,43	4.826	264.548,82	3.364	210.914,25
Segells municipals	5.252	30.573,71	5.547	149.513,01	339	760,52	69	551,76
Taxes per proves de selecció de personal	65	977,30	0	0	0	0	0	0
<b>Total</b>	<b>7.652</b>	<b>185.965,29</b>	<b>8.942</b>	<b>348.184,44</b>	<b>5.165</b>	<b>265.309,34</b>	<b>3.433</b>	<b>211.466,01</b>
<b>%06/05</b>	<b>-7,75</b>	<b>-23,77</b>	<b>1,97</b>	<b>21,65</b>	<b>14,17</b>	<b>89,00</b>	<b>-12,49</b>	<b>-16,63</b>

	UIAP/4		UIAP/5		UIAP/6		UIAP/7	
	Nre.	Import	Nre.	Import	Nre.	Import	Nre.	Import
Impost de vehicles	11.066	533.418,92	1.532	85.433,29	41	717,54	34	841,58
Segells municipals	3.203	27.327,38	90	204,37	73	136,79	13	45,77
Taxes per proves de selecció de personal	0	0	0	0	0	0	0	0
<b>Total</b>	<b>14.269</b>	<b>560.746,30</b>	<b>1.622</b>	<b>85.637,66</b>	<b>114</b>	<b>817,89</b>	<b>47</b>	<b>887,35</b>
<b>%06/05:</b>	<b>-15,59</b>	<b>-7,20</b>	<b>-7,47</b>	<b>18,54</b>	<b>-4,20</b>	<b>126,72</b>	<b>-</b>	<b>-</b>

----- Total totes les UIAP -----

	Nre.	Import
Impost de vehicles	26.593	1.448.960,11
Segells municipals	14.586	209.113,31
Taxes per provesde selecció de personal	65	977,30
<b>Total</b>	<b>41.244</b>	<b>1.659.050,72</b>
<b>%06/05</b>	<b>-5,53</b>	<b>3,59</b>

De la UIAP/7 no s'aporten dades comparatives amb el 2005 perquè es va inaugurar l'1 de desembre de 2005.

Rendiment de comptes: setmanalment totes les UIAP fan un resum de la recaptació total. L'import de cada dia s'ingressa a l'entitat bancària corresponent i, finalment, es lliura la documentació esmentada i el justificants dels ingressos bancaris a la Secció de Recaptació del Servei de Tresoreria.

### ÀREA DE REGISTRE GENERAL Moviment d'entrades i sortides

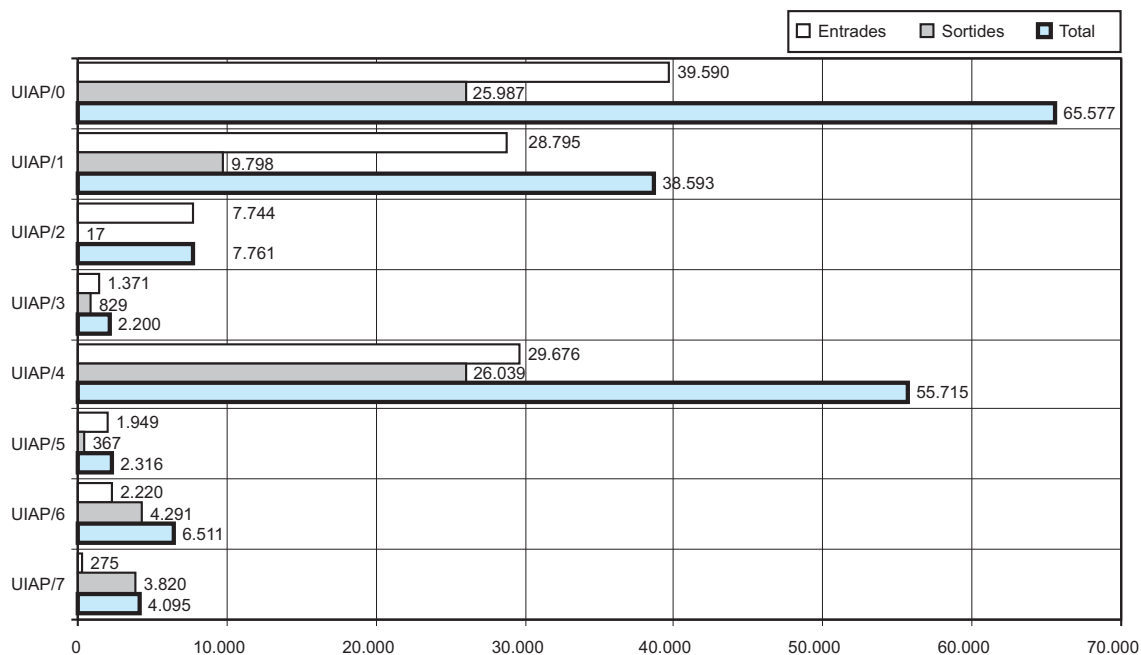

### Distribució del moviment per estructures orgàniques

Servei	-----UIAP/0-----		-----UIAP/1-----		-----UIAP/2-----		-----UIAP/3-----	
	Entrades	Sortides	Entrades	Sortides	Entrades	Sortides	Entrades	Sortides
Batlia	1.810	708	187	5	297	0	54	118
Secretaria (unitat administrativa)	1.342	594	107	0	64	0	12	10
Serveis Generals	10.648	13.353	2.520	0	761	0	221	445
Serveis Finalistes	3.634	5.592	350	0	594	0	116	75
Intervenció	3.561	4.681	1.188	130	555	0	107	165
Tresoreria	9.761	96	15.581	7.574	1.088	0	223	0
Manteniment	350	781	78	4	75	11	24	10
Mobilitat	440	1	3.429	1.559	215	0	40	0
Gerència d'Urbanisme	6.424	13	1.567	1	1.434	0	463	0
AMPC i Bombers	544	50	2.310	523	140	4	30	1
IMOV	1.056	1	1.477	2	2.501	0	78	0
Oficines de districte	11	0	1	0	9	2	3	5
Consell Tributari	9	117	0	0	11	0	0	0
<b>Total</b>	<b>39.590</b>	<b>25.987</b>	<b>28.795</b>	<b>9.798</b>	<b>7.744</b>	<b>17</b>	<b>1.371</b>	<b>829</b>
<b>%06/05</b>	<b>1,96</b>	<b>-3,04</b>	<b>9,98</b>	<b>-8,65</b>	<b>18,21</b>	<b>30,76</b>	<b>-5,02</b>	<b>258,87</b>

Servei	-----UIAP/4-----		-----UIAP/5-----		-----UIAP/6-----		-----UIAP/7-----	
	Entrades	Sortides	Entrades	Sortides	Entrades	Sortides	Entrades	Sortides
Batlia	292	20	64	0	253	1	32	0
Secretaria (unitat administrativa)	134	139	12	0	6	0	2	51
Serveis Generals	1.911	2	116	196	228	845	32	1.926
Serveis Finalistes	2.012	2.250	119	28	108	0	25	452
Intervenció	717	89	140	142	106	329	20	1.325
Tresoreria	1.644	0	897	0	790	2.945	37	1
Manteniment	170	4	25	0	29	16	9	31
Mobilitat	338	0	65	0	56	142	13	1
Gerència d'Urbanisme	19.332	23.499	269	0	318	0	62	0
AMPC i Bombers	232	11	29	1	117	0	11	1
IMOV	2.874	0	212	0	191	0	26	0
Oficines de districte	11	25	1	0	18	13	6	8
Consell Tributari	9	0	0	0	0	0	0	24
<b>Total</b>	<b>29.676</b>	<b>26.039</b>	<b>1.949</b>	<b>367</b>	<b>2.220</b>	<b>4.291</b>	<b>275</b>	<b>3.820</b>
<b>%06/05</b>	<b>7,41</b>	<b>7,69</b>	<b>31,51</b>	<b>-20,21</b>	<b>50,30</b>	<b>143,80</b>	<b>4.483,33</b>	<b>874,48</b>

### Total de totes les UIAP

	Entrades	Sortides
Batlia	2.989	852
Secretaria (unitat administrativa)	1.679	794
Serveis Generals	16.437	16.767
Serveis Finalistes	6.958	8.397
Intervenció	6.394	6.861
Tresoreria	30.021	10.616
Manteniment	760	857
Mobilitat	4.596	1.703
Gerència d'Urbanisme	29.869	23.513
AMPC i Bombers	3.413	591
IMOV	8.415	3
Oficines de districte	60	53
Consell Tributari	29	141
<b>Total</b>	<b>111.620</b>	<b>71.148</b>
<b>%06/05</b>	<b>7,74</b>	<b>10,19</b>

### Estadístiques de moviments segons el codi d'actuació

Codi d'actuació	Descripció de l'actuació	UIAP/0		UIAP/1		UIAP/2		UIAP/3	
		Entrades	Sortides	Entrades	Sortides	Entrades	Sortides	Entrades	Sortides
1	Llicències reglades	3.097	0	2.421	0	3.113	0	281	0
2	Sol·licitud gracieble	1.911	0	1.621	0	320	0	86	0
3	Denúncia reclamació	1.484	44	398	1	170	0	74	0
4	Informació	1.256	1.017	411	114	12	6	8	1
5	Tràmit complementari	2.882	1.706	1.463	947	490	1	67	91
6	Tràmit informació pública	3.938	3.817	1.279	1.220	9	0	1	18
7	Al·legacions, descàrrecs	11.173	848	13.748	2	1.158	0	299	13
8	Notificació d'actes administratius	0	16.244	0	6.788	0	2	0	558
9	Actes presumptes	0	1	2	0	0	0	0	0
10	Recursos	362	0	51	0	2	0	8	0
11	Reclamació de responsabilitat	185	0	37	0	7	0	9	0
12	Certificacions	1.451	1.313	225	363	103	3	28	10
13	Múltiples	672	0	97	0	85	0	37	0
14	Tributs	0	0	0	0	0	0	0	0
15	Personal	3.592	49	1.902	0	477	0	117	0
16	Diversos en general	7.478	944	5.104	363	1.798	5	356	138
17	Diversos d'urbanisme	109	4	36	0	0	0	0	0
<b>Total</b>		<b>39.590</b>	<b>25.987</b>	<b>28.795</b>	<b>9.798</b>	<b>7.744</b>	<b>17</b>	<b>1.371</b>	<b>829</b>

Codi d'actuació	Descripció de l'actuació	UIAP/4		UIAP/5		UIAP/6		UIAP/7	
		Entrades	Sortides	Entrades	Sortides	Entrades	Sortides	Entrades	Sortides
1	Llicències reglades	7.833	0	345	0	330	0	30	0
2	Sol·licitud gracieble	3.819	0	240	0	51	0	13	0
3	Denúncia reclamació	1.655	6	111	0	52	0	60	1
4	Informació	1.430	1.900	21	4	8	0	3	131
5	Tràmit complementari	7.809	6.531	133	133	81	377	15	385
6	Tràmit informació pública	42	976	0	2	178	489	1	393
7	Al·legacions, descàrrecs	2.959	1.075	949	1	637	0	32	39
8	Notificació d'actes administratius	0	13.176	0	224	0	3.382	0	2.711
9	Actes presumptes	0	2	0	0	0	0	0	0
10	Recursos	5	0	1	0	2	0	4	0
11	Reclamació de responsabilitat	9	0	4	0	0	0	1	0
12	Certificacions	2.023	2.275	16	3	30	4	5	62
13	Múltiples	90	11	31	0	233	0	17	0
14	Tributs	0	0	0	0	0	0	0	31
15	Personal	1.302	0	74	0	182	0	23	0
16	Diversos en general	680	29	23	0	433	39	71	67
17	Diversos d'urbanisme	20	58	1	0	3	0	0	0
	<b>Total</b>	<b>29.676</b>	<b>26.039</b>	<b>1.949</b>	<b>367</b>	<b>2.220</b>	<b>4.291</b>	<b>275</b>	<b>3.820</b>

### Total de totes les UIAP

Codi act.	Descripció de l'actuació	Entrades	Sortides
1	Llicències reglades	17.450	0
2	Sol·licitud gracieble	8.061	0
3	Denúncia reclamació	4.004	52
4	Informació	3.149	3.173
5	Tràmit complementari	12.940	10.171
6	Tràmit informació pública	5.448	6.915
7	Al·legacions, descàrrecs	30.955	1.978
8	Notificació d'actes administratius	0	43.085
9	Actes presumptes	2	3
10	Recursos	435	0
11	Reclamació de responsabilitat	252	0
12	Certificacions	3.881	4.033
13	Múltiples	1.262	11
14	Tributs	0	31
15	Personal	7.669	49
16	Diversos en general	15.943	1.585
17	Diversos d'urbanisme	169	62
	<b>Total</b>	<b>111.620</b>	<b>71.148</b>
	<b>%06/05</b>	<b>7,74</b>	<b>10,19</b>

### Estadística dels moviments segons l'idioma utilitzat

	Entrades	Sortides	Totals
UIAP/0			
Català	8.592	18.552	27.144
Castellà	30.988	7.434	38.422
Altres	10	1	11
UIAP/1			
Català	2.020	8.282	10.302
Castellà	26.775	1.516	28.291
Altres	0	0	0
UIAP/2			
Català	457	6	463
Castellà	7.287	11	7.298
Altres	0	0	0
UIAP/3			
Català	301	553	854
Castellà	1.070	276	1.346
Altres	0	0	0



<b>UIAP/4</b>			
Català	4.058	24.022	28.080
Castellà	25.618	2.017	27.635
Altres	0	0	0
<b>UIAP/5</b>			
Català	214	358	572
Castellà	1.735	9	1.744
Altres	0	0	0
<b>UIAP/6</b>			
Català	448	3.546	3.994
Castellà	1.772	745	2.517
Altres	0	0	0
<b>UIAP/7</b>			
Català	62	2.598	2.660
Castellà	213	1.222	1.435
Altres	0	0	0
<b>Total</b>	<b>111.620</b>	<b>71.148</b>	<b>182.768</b>

**Evolució de les entrades i sortides 1996-2006**

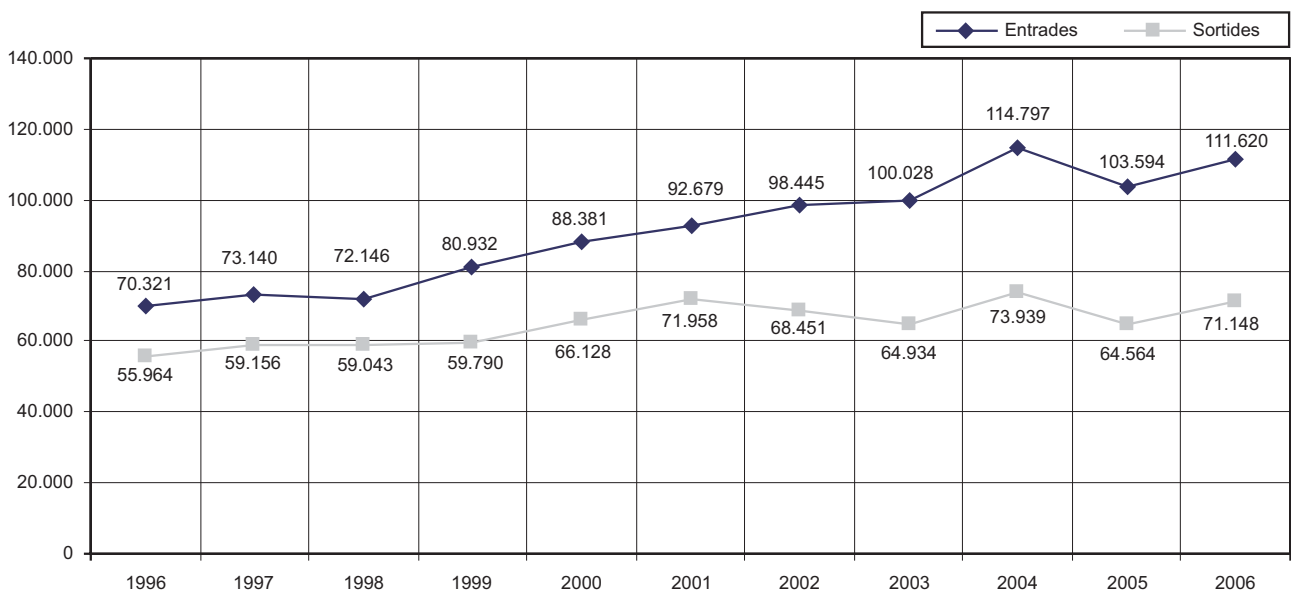

**Informes lliurats per UIAP/0 i UIAP/4 als departaments municipals (motiu: al·legacions formulades)**

Acció Social	9	IMI	1
Bombers	2	Intervenció	17
Consorci Mirall Eixample	1	Joventut	2
Consorci Parc de Ses Estacions	1	Llicències d'Activitats	2
Consorci Riba	4	Manteniment	17
Consum	1	Mobilitat	4
Contractació	14	Patrimoni	.7
Cultura	13	Patrimoni Municipal del Sòl	11
Dinamització Ciutadana	10	Patronat Municipal de l'Habitatge	7
Educació	5	Planejament	30
EMT	1	Polícia Local	4
Gabinet General Tècnic	6	Població	2
Gestió Tributària	3	Sanitat i MA	7
Gestió Urbanística	12	Turisme	1
Govern Interior	5		
<b>Total: 247</b>			
<b>%06/05: 24,74</b>			

### Altres actuacions

- Consultes (aprox.): telefòniques 7.850 (%06/05:6,51 ) i personals 2.840 (%06/05: 1,79)
- Confrontació de documentació: escriptures: 7.990 (%06/05 3,90); documentació per a oposicions i concursos: 2.780 (%06/05: 9,01)
- Reclamar, per correu, la reparació de deficiències a les sol·licituds, amb acusament de recepció i la representació no acreditada, a empreses o particulars, amb acusament de recepció.
- Transferir documents d'un negociat a un altre: UIAP/0: 831; UIAP/1: 723; UIAP/2: 48; UIAP/4: 518 i UIAP/5: 2.

### OFICINES MÒBILS DE SERVEI Moviment d'entrades i sortides

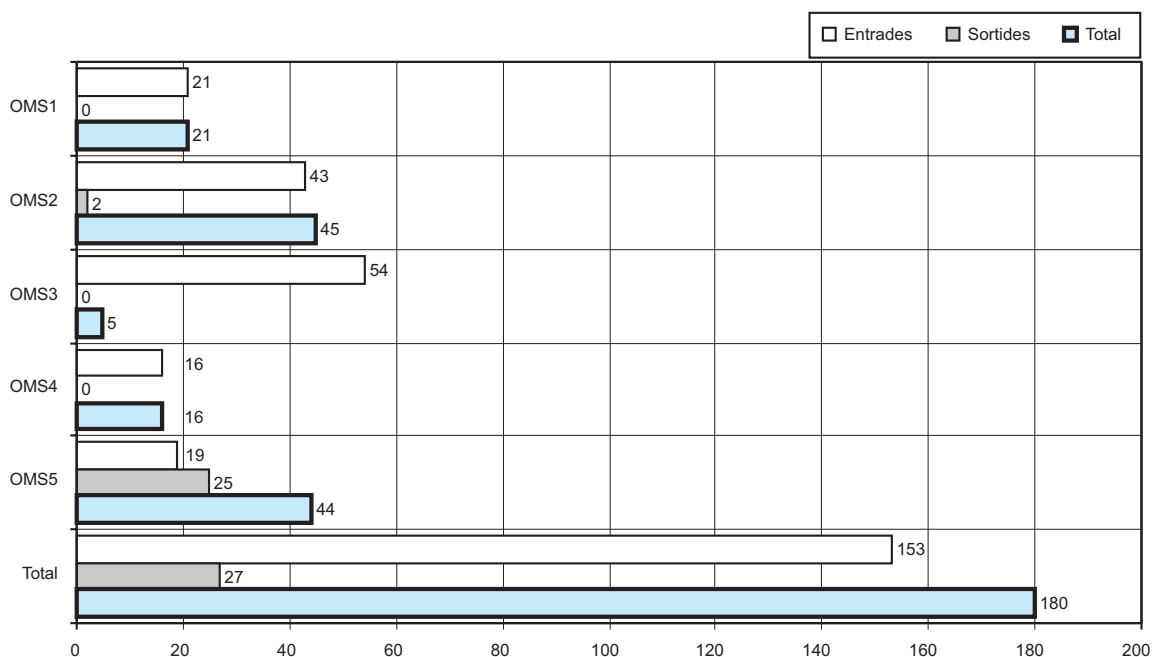

### Distribució del moviment per estructures orgàniques

Servei	-----OMS1-----		-----OMS2-----		-----OMS3-----		-----OMS4-----		-----OMS5-----		-----Total-----	
	Entrades	Sortides	Entrades	Sortides	Entrades	Sortides	Entrades	Sortides	Entrades	Sortides	Entrades	Sortides
Batlia	0	0	28	0	8	0	0	0	5	0	41	0
Secretaria (unitat administrativa)	0	0	1	0	1	0	0	0	0	0	2	0
Serveis Generals	0	0	4	0	9	0	3	0	1	25	17	25
Serveis Finalistes	3	0	1	0	11	0	2	0	3	0	20	0
Intervenció	7	0	2	0	1	0	4	0	3	0	17	0
Tresoreria	1	0	1	0	7	0	3	0	3	0	15	0
Manteniment	3	0	4	0	2	0	0	0	0	0	9	0
Mobilitat	1	0	0	0	1	0	1	0	1	0	4	0
Gerència d'Urbanisme	6	0	1	2	6	0	1	0	2	0	16	2
AMPC i Bombers	0	0	1	0	8	0	2	0	1	0	12	0
IMOV	0	0	0	0	0	0	0	0	0	0	0	0
Oficines de districte	0	0	0	0	0	0	0	0	0	0	0	0
Consell Tributari	0	0	0	0	0	0	0	0	0	0	0	0
<b>Total</b>	<b>21</b>	<b>0</b>	<b>43</b>	<b>2</b>	<b>54</b>	<b>0</b>	<b>16</b>	<b>0</b>	<b>19</b>	<b>25</b>	<b>153</b>	<b>27</b>

## Estadístiques de moviments segons el codi d'actuació

Codi d'actuació	Descripció de l'actuació	—OMS1—		—OMS2—		—OMS3—		—OMS4—		—OMS5—		—Total—	
		Entrades	Sortides	Entrades	Sortides	Entrades	Sortides	Entrades	Sortides	Entrades	Sortides	Entrades	Sortides
1	Llicències reglades	1	0	0	0	0	0	0	0	0	0	1	0
2	Sol·licitud gracioble	1	0	2	0	1	0	4	00	0	0	8	0
3	Denúncia reclamació	4	0	4	0	17	0	2	0	5	0	32	0
4	Informació	0	0	1	0	0	0	1	0	1	0	3	0
5	Tràmit complementari	1	0	0	0	1	0	0	0	2	6	4	6
6	Tràmit informació pública	0	0	0	1	0	0	0	0	0	0	0	1
7	Al·legacions, descàrrecs	1	0	2	0	9	0	5	0	3	0	20	0
8	Notificació d'actes administratius	0	0	0	1	0	0	0	0	0	19	0	20
9	Actes presumptes	0	0	0	0	0	0	0	0	0	0	0	0
10	Recursos	0	0	0	0	0	0	0	0	0	0	0	0
11	Reclamació de responsabilitat	0	0	0	0	0	0	0	0	0	0	0	0
12	Certificacions	3	0	0	0	1	0	1	0	1	0	6	0
13	Múltiples	1	0	27	0	17	0	0	0	3	0	48	0
14	Tributs	0	0	0	0	0	0	0	0	0	0	0	0
15	Personal	0	0	0	0	7	0	2	0	0	0	9	0
16	Diversos en general	9	0	7	0	1	0	1	0	4	0	22	0
17	Diversos d'urbanisme	0	0	0	0	0	0	0	0	0	0	0	0
<b>Total</b>		<b>21</b>	<b>0</b>	<b>43</b>	<b>2</b>	<b>54</b>	<b>0</b>	<b>16</b>	<b>0</b>	<b>19</b>	<b>25</b>	<b>153</b>	<b>27</b>

## Estadística dels moviments segons l'idioma utilitzat

	Entrades	Sortides	Totals
<b>OMS/1</b>			
Català	2	0	2
Castellà	19	0	19
Altres	0	0	0
<b>OMS/2</b>			
Català	5	2	7
Castellà	38	0	38
Altres	0	0	0
<b>OMS/3</b>			
Català	5	0	5
Castellà	49	0	49
Altres	0	0	0
<b>OMS/4</b>			
Català	2	0	2
Castellà	14	0	14
Altres	0	0	0
<b>OMS/5</b>			
Català	3	19	22
Castellà	16	6	22
Altres	0	0	0
<b>Total</b>	<b>153</b>	<b>27</b>	<b>180</b>

## SERVEI 010 (ATENCIÓ TELEFÒNICA AL CIUTADÀ)

Objecte de la telefonada	Nombre	%	Objecte de la telefonada	Nombre	%
Benestar Social	381	0,65	Logística	84	0,14
Carrers	1.452	2,49	Oposicions	282	0,48
Circulació	706	1,21	Pavimentació	1.107	1,90
Contestador (respostes a trucades)	1.807	3,10	Policia Local	1.583	2,71
Cultura	654	1,12	Sanitat	848	1,45
EMAYA	.000	5,14	Targeta Ciutadana	972	1,67
Enllumenat	2.537	4,35	Transports	773	1,33
Informació no municipal	16.361	28,05	Turisme	234	0,40
Informació serveis municipals sense especificar	22.042	37,78	Altres		
Inspecció d'obres	110	...0,19	Correu electrònic	1.792	3,07
Jardineria	1.413	2,42	<b>Total</b>	<b>58.323</b>	<b>100,00</b>
Juventut	185	0,32	<b>%06/05</b>	<b>-3,19</b>	

## Evolució de les consultes al 010

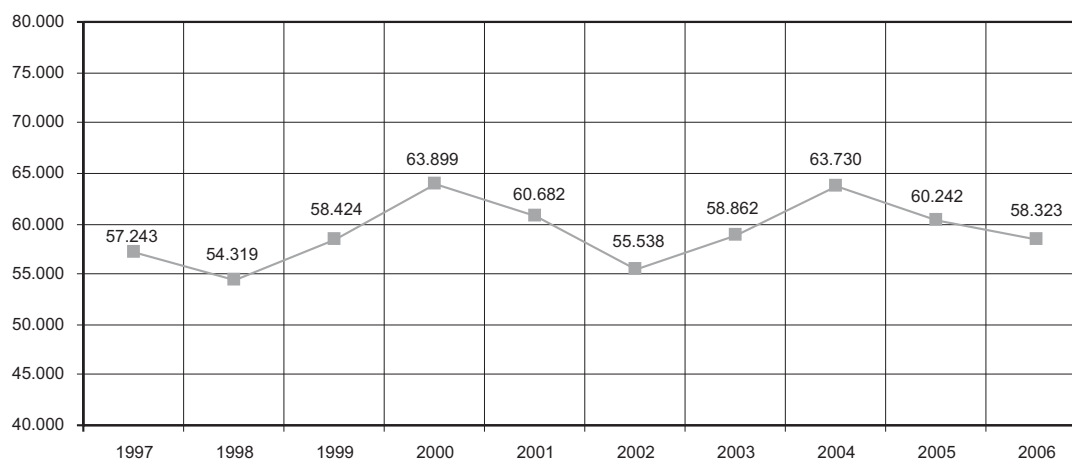

## CERTIFICATS DE RESIDÈNCIA I D'EMPADRONAMENT

	Certificats de residència		Certificats d'empadronament	
	Nombre	Import	Nombre	Import
UIAP/0	19.835	21.186,00	0	0
UIAP/1	4.533	4.776,20	8.867	0
UIAP/2	3.781	3.713,60	9.527	0
UIAP/3	999	1.098,90	2.787	0
UIAP/4	1.770	1.688,50	13.024	.0
UIAP/5	1.584	1.240,80	3.546	0
UIAP/6	647	711,70	1.653	0
UIAP/7	269	295,90	545	0
OMS/1	149	163,90	374	0
OMS/2	34	37,40	129	0
OMS/3	450	236,50	432	0
OMS/4	188	137,50	505	0
<b>Totals</b>	<b>34.239</b>	<b>35.286,90</b>	<b>41.389</b>	<b>0</b>
<b>%06/05:</b>	<b>8,03</b>	<b>8,81</b>	<b>89,84</b>	<b>-</b>

## TARGETA CIUTADANA

	Altes	Duplicats / Renovacions	Substitucions	Targetes lliurades
UIAP/0	21.171	*	*	20.376
UIAP/3	525	518	*	*
UIAP/5	687	542	*	*
UIAP/6	492	165	1.146	*
UIAP/7	174	69	193	*
OMS/1	454	*	*	*
OMS/2	96	*	*	*
OMS/3	152	*	*	*
OMS/4	256	*	*	*

\* No disposam d'estadística.

## UNITAT ADMINISTRATIVA DE CORRESPONDÈNCIA (UAC)

## NOTIFICACIONS

	Nre.	%	% 06/05
Batlia	998	1,46	-28,25
Gabinet de Batlia i Protocol	104		
Relacions Ciutadanes	763		
Majordomia	131		
Secretaria	1.748	2,56	-6,02
Secretaria	75		
Secretaria II	203		
Actes	552		

		Nre.	%	% 06/05
Serveis Jurídics	53			
Gabinet General Tècnic	147			
Responsabilitat Patrimonial	718			
Serveis Generals		13.139	19,28	11,17
Servei Central	9.702			
- Població	4.174			
- Infraccions Generals	4.898			
Servei d'Interior	3.108			
- Govern Interior	2.475			
- Patrimoni	60			
- Contractació	573			
Servei de Recursos Humans	959			
- Planificació	26			
- Serveis Econòmics	549			
- Prestacions	81			
- Formació	5			
- Selecció	158			
- Gestió	117			
- Prevenció de Riscs Laborals	23			
Serveis Finalistes		9.435	13,85	-9,85
Servei de Cultura	1.823			
- Música i Arts Escèniques	476			
- Educació	602			
- Turisme	40			
- Districte Centre	31			
- Districte Llevant	27			
- Districte Nord	1			
- Districte Platja de Palma	7			
- Districte Ponent	16			
- Joventut	203			
- Casal Solleric	296			
Secció de Sanitat i Medi Ambient	5.289			
Consum	930			
- Consum	655			
- OMIC	275			
Servei d'Acció Social	1.393			
Serveis Econòmics		14.051	20,62	6,58
Auditories i Estudis	44			
Rendes i Exaccions	12.896			
- Inspecció Tributària	356			
- Liquidacions	1.018			
- Concessions Administratives	389			
- Impost s/construccions i obres	5			
- Impost s/desp. suntuàries: vedats caça	43			
- Taxa aprofitament de parades, trasts, casetes	54			
- Taxa de llicència d'obertura	4			
- Taxa ocupació de via pública per obres	.82			
- Taxa per llicències urbanístiques	.67			
- Taxa per ocupació de subsòl, sòl i vol	22			
- Taxa per ocupació via públiques amb taules	20			
- Taxa per servei contra incendis i salvament	1.058			
- Taxa per serveis urbanístics	146			
- Taxa per vigilància aeroport	24			
- Plusvàlua	4.104			
- Territorial Rústica	347			
- Territorial Urbana	1.481			
- Impost de Vehicles	3.105			
- IAE	383			
- Informació Interna	126			
- Despeses	18			
- Consell Tributari	71			
Tresoreria	1064			
Manteniment		635	0,93	41,11
Serveis Urbanístics		19.801	29,06	12,81
Gerència d'Urbanisme	363			

		Nre.	%	% 06/05
- Informació Urbanística	169			
- Gerència	46			
- Consorci Riba	148			
Ordenació Urbanística	3.445			
- Planejament	1.624			
- Servei de Tramitació Sist. d'Actuació	1.005			
- Patrimoni del Sòl	452			
- Secció de Tram. Projectes d'Urbanització	364			
Llicències i Disciplina	15.993			
- Llicències d'Obres	6.557			
- Llicències d'Activitats	4.141			
- Denúncies d'Activitats	8			
- Infraccions i Denúncies	4.068			
- Protecció i Execució Subsidiària	1.110			
- Inspecció Tècnica d'Edificis	109			
Àrea Municipal de Governació	7.678	11,27	8,89	
Policia Local	6.429			
- Assumptes Externs	3.401			
- Assumptes Interns	143			
- ORA	2.885			
Circulació	795			
Transports	454			
Empreses, patronats, etc.	632	0,92	-8,93	
Patronat Municipal de l'Habitatge	632			
<b>Total de notificacions</b>	<b>68.117</b>	<b>100,00</b>	<b>5,66</b>	

### Volum de notificacions per serveis

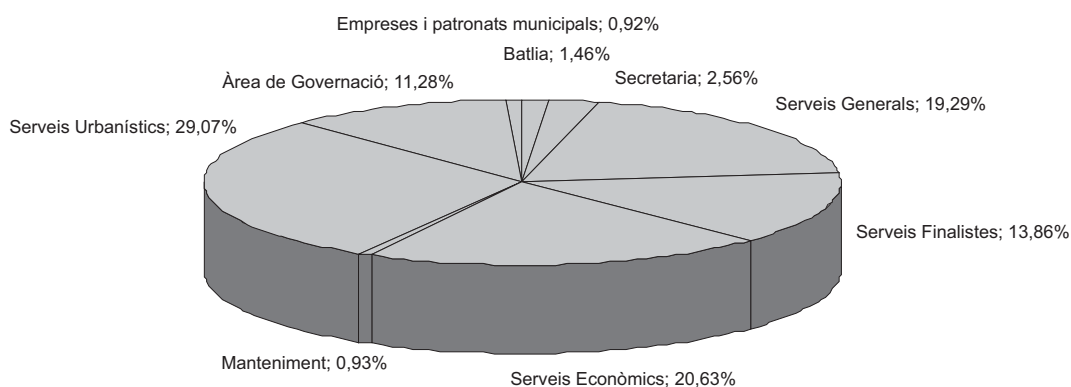

### Visites realitzades

Atès l'article 59.2 de la Llei 4/1999, de modificació de la Llei 30/1992. d'RJAP i PAC, en cas d'absència l'avís de notificació es repeteix una sola vegada a una hora diferent i dins els tres dies següents.

	Nre.	% sobre notificacions	% 06/05
1r avís	27.461	40,31	21,38
2n avís	12.781	18,76	
<b>Total de visites efectuades</b>	<b>80.898</b>	-	

### Notificacions realitzades per sectors

	Superfície hab.	Notificacions	%	1r avís	2n avís	% 06/05
Sector 1	74,94*	6.685	9,81	-	775	6,27
Sector 2	116,94*	5.766	8,46	-	451	0,92
Sector 3	1.999,84*	5.785	8,49	-	1.617	10,48
Sector 4	250,43*	6.077	8,92	-	897	10,73
Sector 5	239,36*	7.213	10,58	-	1.423	11,96
Sector 6	116,55*	5.626	8,25	-	1.551	6,27
Sector 7	410,97*	4.961	7,28	-	993	-0,79
Sector 8	9.950,29*	5.366	7,87	-	982	9,89
Sector 9	540,12*	6.735	9,88	-	1.837	10,77

	Superfície hab.	Notificacions	%	1r avís	2n avís	% 06/05
Sector 10	5.447,56*	5.742	8,42	-	829	5,20
Sector 11	161,49*	5.870	8,61	-	1.045	8,30
Sector 12	dins sector 8	2.290	3,36	-	381	-12,9
Sector 13	sectors diversos	200	0,29	-	-	-62,19
<b>Total</b>		<b>68.117</b>	<b>100</b>	<b>-</b>	<b>12.781</b>	<b>-</b>
<b>Total notificacions</b>		<b>68.117</b>				<b>5,66</b>

\* Aquestes dades estan pendents d'actualització.

- Sector 1: Cort, Mercat, es Sindicat, sa Calatrava, la Seu, Montision, Sant Nicolau.  
Sector 2: Jaume III, la Llotja-Born, la Missió, plaça dels Patins, es Puig de Sant Pere, Sant Jaume, zona portuària.  
Sector 3: Cala Major, es Jonquet, el Terreno, Gènova, la Bonanova, sa Teulera, Portopí, Sant Agustí, Son Armadans, Son Dureta, Son Rapinya, Son Vida.  
Sector 4: es Camp Redó, Cas Capiscol, es Fortí, Son Cotoner.  
Sector 5: Amanecer, Arxiduc, Bons Aires, l'Olivera, Plaça de Toros, Son Oliva.  
Sector 6: es Hostalets, Marquès de la Fontanta, Pere Garau, Son Canals.  
Sector 7: es Molinar, Foners, la Soledat, Polígon de Llevant, Son Malferit.  
Sector 8: Aeroport, Can pastilla, es Coll d'en Rabassa, es Pil-larí, s'Aranjassa, s'Arenal, sa Casa Blanca, les Meravelles, Sant Jordi, Son Ferriol, Son Riera.  
Sector 9: Can Capes, es Viver, Estadi Balear, Mare de Déu de Lluc, es Rafal Nou, es Rafal Vell, Son Cladera, Son Fortesa, Son Gotleu, Son Rutlan.  
Sector 10: es Secar de la Real, Establiments, sa Indioteria, los Almendros, Son Pacs, Son Anglada, Son Espanyol, Son Flor, Son Peretó, Son Roca, Son Sardina, Son Serra-sa Vileta, Son Xigala, Son Ximelis.  
Sector 11: es Camp d'en Serralta, Santa Catalina, Son Dameto, Son Espanyolet.  
Sector 12: disseminat del sector 8.

### Evolució anual de les notificacions

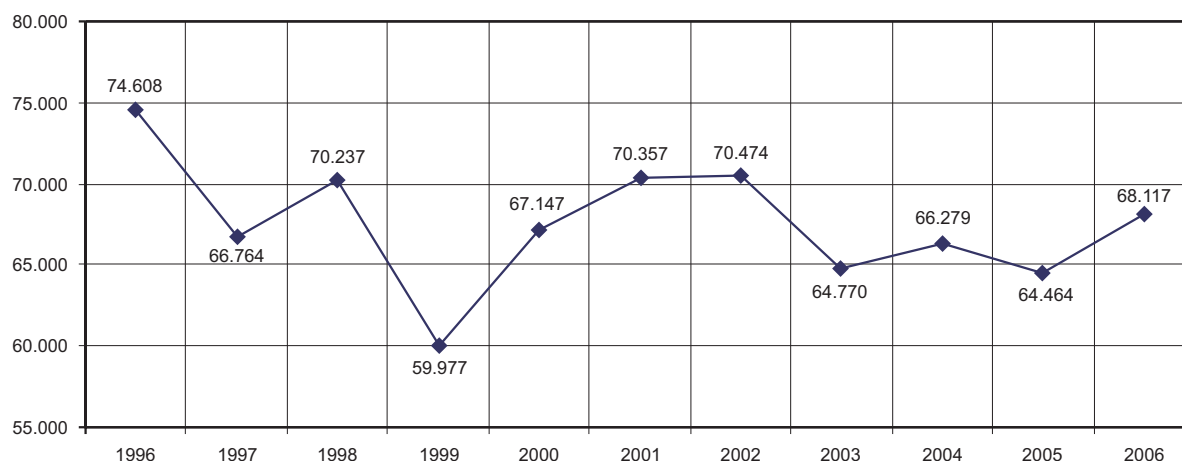

### CORRESPONDÈNCIA CURSADA

Franqueig pagat		186.022
Ordinari		155.150
- Locals	144.064	
- Capitals	4.484	
- Interna	803	
- Resta	5.799	
Certificades amb avís de recepció		11.826
- Locals	5.524	
- Capitals	1.943	
- Resta	4.320	
- Internacionals	39	
Notificacions 2 avisos		19.046
- Locals	11.399	
- Resta	2.593	
- Capitals	5.054	
<b>Total de correspondència cursada</b>		<b>186.022</b>
<b>%06/05:-36,20</b>		

## CONTRACTACIÓ

### Resum de gestió

La contractació administrativa realitzada durant l'any 2006 ascendeix a un total de 395 contractes per un import total de 75.142.774,21 euros. El Reial decret legislatiu 2/2000, de 16 de juny, pel qual s'apravà el text refós de la Llei de contractes de les administracions públiques, estableix una diferenciació en funció de la quantia:

- Contractes menors que són els que no superen els 30.050,61 euros en el cas d'obres i 12.020,24 euros en el cas de serveis, subministraments, assistències tècniques, manteniments, etc. Aquest tipus de contractes tenen una tramitació administrativa més simplificada.
- A la resta de contractes, denominats als efectes de la present Memòria com "de major quantia", la normativa exigeix un procediment específic d'aprovació de condicions, informació pública, licitació-publicació oficial, constitució de garanties, adjudicacions, notificacions, abonaments, recepcions, devolucions de garanties, entre d'altres.

### Contractes menors/Contractes majors

<i>Tipus de contractes</i>	<i>Nre.</i>	<i>% 06/05</i>	<i>Import (€)</i>	<i>% 06/05</i>
Contractes menors	316	33,90	608.983,46	1,26
Contractes majors	79	29,51	74.533.790,75	509,41
<b>Total</b>	<b>395</b>	<b>33,00</b>	<b>75.142.774,21</b>	<b>485,60</b>

### Classificació dels contractes menors

	<i>Import (€)</i>
<b>Per tipus de contracte:</b>	
Serveis	222.252,32
Subministraments	323.752,30
Assistències tècniques	15.993,28
Obres	46.985,56
<b>Per destinació:</b>	
Manteniment	39.579,25
Serveis Generals	249.094,96
Serveis Finalistes	282.004,68
Mobilitat	31.153,53
Urbanisme	3.377,04
Governació	3.774,00

### Contractes de major quantia

	<i>Nre.</i>	<i>Import (€)</i>
<b>Per tipus de contracte:</b>		
Obres	19	13.659.757,27
Serveis	41	58.407.555,24
Subministraments	15	2.370.678,24
Concessions	3	8.800,00
Lloguer	1	87.000,00
<b>Per destinació:</b>		
Manteniment	24	50.491.105,27
Serveis Generals	2	183.847,70
Serveis Finalistes	39	16.811.719,80
Governació	9	966.618,28
Mobilitat	4	6.051.499,70
Urbanisme	1	29.000,00
<b>Per procediment d'adjudicació:</b>		
Subhastes	8	2.278.533,70
Concursos	62	72.038.235,43
Procediments negociats	9	217.021,62



## CENTRAL DE COMPRES

## Resum d'activitats

		Nbre.	% 06/05
Peticions		4.355	-6,70
Material d'oficina i altres subministraments	4.204		
Treballs d'impremta	151		
Assumptes tramitats		624	1,62
Resolucions			
Per decrets de la Batlia		562	-8,46
Material d'oficina i treballs d'impremta	363		
Despeses de Majordomia	17		
Comunicacions	45		
Despeses de comunitat	36		
Subscripcions	18		
Assegurances	21		
Despeses a justificar i bestreta caixa fixa	8		
Repartiment correspondència i paqueteria	48		
Altres	6		
Per acord de la Junta de Govern		62	19,23
Assegurances i altres	3		
Subministrament d'aigua i recollida RSU	11		
Comunicacions telefòniques	28		
Subministrament fluid elèctric i gas	13		
Altres	7		

Durant l'any 2006, el Departament de Central de Compres mitjançant la compra de paper i d'altre material d'oficina ha col·laborat amb les següents fundacions i organitzacions benèfiques:

Fundatel, centre col·laborador per a la Fundació Espanyola de Lluita contra la Leucèmia

Telemarketing Solidarity SL, empresa col·laboradora per a la Fundació AMREF-Espanya, Médicos del Aire, Fundació per a la Medicina i la Investigació a Àfrica

Solidarimur Internacional SL, organització no governamental amb estatus consultiu especial de Nacions Unides "Pau i cooperació"

XYMAR SL, empresa col·laboradora amb l'associació de Paraplègics i Grans Discapacitats Físics

## EXPEDIENTS SANCIONADORS

## Situació a 31.12.2006

Àrea	En tràmit 31.12.05	Incoats any 06	Total acumulats	Pendants de resolució o recurs		Traslats a d'altres negociats o organismes		Result
				recurs	Sobresseguts	o organismes	Result	
Infraccions generals	810	2.627	3.437	1.676	56	-	1.700	
Transports (taxis i galeres)	-	-	-	-	-	-	-	
Sanitat i Medi Ambient	2.585	2.301	4.886	2.913	469	30	1.683	
Consum	8	53	61	30	11	-	20	
Denúncies d'Activitats	-	-	-	-	-	-	-	
Disciplina Urbanística	8.264	509	8.629	8.629	144	247	-	
<b>Total</b>	<b>11.667</b>	<b>5.490</b>	<b>17.013</b>	<b>13.248</b>	<b>680</b>	<b>277</b>	<b>3.403</b>	
<b>%06/05</b>	<b>-2,16</b>	<b>-7,51</b>	<b>1,27</b>	<b>4,73</b>	<b>114,51</b>	<b>274,32</b>	<b>-30,28</b>	

Tipus d'infraccions i sancions:

	Infraccions	Sancions dels expedients resolts
<b>Infraccions Generals</b>	<b>3.437</b>	<b>3.376 sancions econòmiques</b>
Activitats d'ocupació no permeses als espais públics	519	
Armes sense llicència	10	
Drogodependències	305	
Mendicitat	11	
Neteja	-	
Infraccions de les ordenances	131	
Infraccions de l'Ordenança de publicitat dinàmica	201	
Venda ambulat	2.260	
<b>Sanitat i Medi Ambient</b>	<b>2.958</b>	<b>1.270 sancions econòmiques</b>

Anomalies a habitatges/solars (brutors, fems, tancaments)	446	76 mesures correctores
Infraccions de l'Ordenança de neteja, deixalles i residus sòlids urbans	1.082	197 d'altres tipus d'actuació
Excés de renou que ocasiona molèsties	1.031	6 sancions econòmiques amb mesures cautelars
Excés de renou que sobrepassa els decibels permesos	40	14 suspensions d'activitats
Incompliment de paralització musical a espais exteriors	3	
Excés d'horari establert a establiments públics i comercials	237	
Activitat musical a locals amb les portes obertes	119	
<b>Consum</b>	<b>61</b>	<b>15 sancions econòmiques</b>
Incompliment de les ordres de l'autoritat municipal	13	5 retirades de llicència
Ocupació per terceres persones sense autorització municipal	28	
Exposició de línia de venda no autoritzada / no tenir credencial	19	
Acumulació de residus a la parada de venda / tenir	1	
<b>Denúncies d'Activitats</b>	-	-
<b>Disciplina Urbanística</b>	<b>8.629</b>	<b>imposició de multes: 140</b>
		<b>ordres de demolició: 94, suspensió d'obres: 155</b>
		<b>multa coercitiva: 23</b>

## RELACIONS INTERADMINISTRATIVES

### PUBLICACIÓ D'EDICTES

Es publicaren 4.069 edictes procedents de diversos organismes públics al tauler d'anuncis municipal (% 06/05:-29,86).

### SECRETARIA

#### Circulars de Secretaria

Assumptes	Personal	Funcionament administratiu	Normativa	Informació general	Diversos
	24	6	9	13	-
<b>Total: 52</b>					
<b>%06/05:-29,72</b>					

## GABINET DE PREMSA

### RELACIONS AMB ELS MITJANS DE COMUNICACIÓ

Actuació	Nbre.
Notes informatives i comunicats	170
Rodes de premsa	420
Articles a revistes	300
Qüestionaris	60
Convocatòries (convenis, presentacions i inauguracions)	300
Comunicats diaris d'informació de la Policia Local	410
Salutacions	300
Articles als diaris del batle i de regidors	50
<b>Total d'actuacions</b>	<b>2010</b>
<b>%06/05: 30,94</b>	

### TRAMITACIÓ D'ANUNCIS A LA PREMSA (DIARIS)

Servei	Nbre.
Àrea de Seguretat Ciutadana, Trànsit i Transports	2
Àrea de Medi Ambient, Sanitat i Consum	7
Àrea d'Educació, Cultura, Esports i Joventut	9
Àrea d'Urbanisme i Coordinació Municipal	75
Àrea d'Hisenda	5
Departament de Recursos Humans	29
Secció de Contractació	6
Dinamització Ciutadana	1
Societat Municipal d'Aparcaments	5
Institut Municipal d'Esports.	4
Empresa Municipal de Transports	1
Empresa Municipal d'Obres Públiques	3
<b>Total</b>	<b>147</b>
<b>%06/05: 11,36</b>	

**Altres activitats**

- 35 dossiers facilitats a diversos departaments
- 236 propostes d'acords a la Junta de Govern
- 31 propostes de decrets

**DISSENYNS GRÀFICS I PUBLICITARIS**

- 1 cartell
- 3 tríptics
- 9 anuncis per a suplementos especials a diaris locals
- 10 anuncis per a revistes i publicacions locals
- 19 anuncis especials per a premsa local
- Realització setmanal de l'anunci "Activitats cap de setmana a Palma" per als diaris locals
- Diversos dissenys per a unitats com Cerimonial, Batlia, Cultura, Turisme, Serveis Socials, Sanitat i Consum, IME, Dinamització Ciutadana, Teatre Municipal, Seguretat Ciutadana, Funció Pública, etc.
- Supervisió i assessorament en diverses campanyes, publicacions i feines fetes per diverses agències de publicitat per a l'Ajuntament

**GABINET GENERAL TÈCNIC****MOVIMENT D'ENTRADES I SORTIDES****a) Per procedència/destinació**

<i>Procedència/destinació</i>	<i>Entrades</i>	<i>Sortides</i>
Batlia	45	18
Grups polítics municipals	17	5
Àrea de Turisme, Relacions Institucionals i Participació	96	41
Àrea d'Educació, Cultura, Esports i Joventut	146	56
Àrea d'Urbanisme i Coordinació Municipal	58	37
Àrea d'Hisenda, Economia, Innovació i R.H.	189	204
Àrea de Medi Ambient, Sanitat, Consum i Règim Interior	229	767
Àrea de Seguretat Ciutadana, Trànsit i Transports	88	78
Àrea d'Habitatge i Serveis Socials	65	29
Àrea d'Infraestructures	33	82
Empreses i organismes autònoms municipals	235	177
Organismes del Govern de les Illes Balears	13	9
Altres administracions locals	14	11
Administracions i organismes públics estatals	71	36
Empreses/entitats	1.755	626
Particulars	28	22
<b>Total</b>	<b>3.082</b>	<b>2.198</b>
<b>%06/05</b>	<b>-8,54</b>	<b>-4,64</b>

**b) Per matèries (sobre les sortides)**

<i>Matèria</i>	<i>Nbre.</i>
Telecomunicacions (veu, radiotelefonies, telemissatges, dades, etc.)	389
Assegurances (contractes, sinistres, etc.)	187
Normalització d'impresos i d'altres	95
Normalització d'imatges (senyalització, etc.)	33
Recursos humans (plantilles/personal)	42
Equipaments (manteniment)	58
Espais (contractes, remodelació, comunitats de propietaris, conservació, etc.)	34
Mudances i trasllats	59
Consells rectors, meses de contractació, etc.	26
Contractes de renting	154
Control de la facturació d'obres, subministraments i serveis	553
Pressuposts d'obres, subministraments i serveis	248
Informació i estadístiques	18
Informatització, innovació tecnològica i telemàtica	30
Plecs de condicions (implantació i aplicació), concessions administratives	25
Reglaments, ordenances i bans (revisió, implantació i informació)	11
Atenció al ciutadà (peticions, reclamacions, etc.)	42
Seguretat (vigilància privada)	119
Targeta Ciutadana	33
Finestreta Única Empresarial	23
Informes externs (administracions públiques, organismes, etc.)	19
<b>Total</b>	<b>2.198</b>
<b>%06/05:-4,64</b>	

**CENTRAL D'IMPRESOS**

Impresos:	
(*) Nous / revisats	69
Altres material:	
Segells	42
Targetes	15
Altres	3
<b>Total d'operacions</b>	<b>129</b>
<b>% 06/05: -11,28</b>	

(\*) Inclosos 11 fulls informatius sobre procediments administratius.

**TELECOMUNICACIONS****Tipologia de les actuacions**

Altes/baixes de línies regulars i d'enllaç	37
Altes/baixes de línies RDSI i ADSL	32
Altes/baixes de línies especials (900, etc.)	2
Canvis de titularitat	29
Projectes de noves instal·lacions, modificacions i trasllats	121
Programació i reprogramació	234
Noves extensions i modificacions	207
Avaries i incidències	465
Subministres de terminals fixos i mòbils	212
Subministres d'equips complementaris (Plantronics, etc.)	17
Centraletes noves i complements	21
Concessions radioelectrònica (altes/baixes renovació)	9
Xarxa de telemissatge (altes/ baixes d'equips)	4
Call Center (*)	13
<b>Total</b>	<b>1403</b>
<b>% 06/05: -10,81</b>	

(\*) Es varen rebre 4.153. telefonades, de les quals el 82,88 % corresponen a serveis de protecció ciutadana i el 0,77 % al Servei d'Informació al Ciutadà.

El nivell de consultes en relació al servei de telecomunicacions rebudes per aquest Gabinet s'estima, en còmput anual, en més de 7.000 telefonades.

**GESTIÓ D'ASSEGURANCES**

	<i>Pòlisses anuals</i>	<i>Prima</i>	<i>Pòlisses temporals</i>	<i>Prima</i>
<b>Riscs diversos (*)</b>				
Responsabilitat civil	19	50.786,15	18	52.341,26
Accidents	6	13.697,09	3	332,30
Danys materials	1	53.070,83	2	977,75
Contingències	-	-	1	19.912,61
Equips informàtics, control de trànsit i radar	1	3.394,86	-	-
Avaria maquinària	1	525,54	-	-
<b>Total</b>	<b>28</b>	<b>121.474,47</b>	<b>24</b>	<b>73.563,92</b>
<b>%06/05</b>	<b>0,00</b>	<b>23,65</b>	<b>26,31</b>	<b>4,72</b>
<b>Total riscos diversos</b>				<b>195.038,39</b>
<b>%06/05: 15,76</b>				

(\*) Inclou suplementes de les pòlisses anuals per altes, baixes o modificació dels diferents riscos i capitals assegurats

A més s'han gestionat les pòlisses de danys, responsabilitat civil i accidents del Patronat Municipal d'Escoles d'Infants (6.141,693 €), de danys del Patronat Municipal de l'Habitatge (14.100,91 €) i Institut Municipal de l'Esport (18.527,80 €), i les pòlisses de la llar del Patronat Municipal Alberg Son Riera (1.265,58 €), i els sinistres derivats de les pòlisses de l'Ajuntament.

**Responsabilitat civil vehicles municipals**

<i>Serveis</i>	<i>a 31.12.05</i>	<i>Altes 06</i>	<i>Baixes 06</i>	<i>Total a 31.12.06</i>	<i>Prima</i>
Bombers	36	3	-	39	10.824,77
Polícia Local	247	20	25	242	25.174,32
Serveis Generals	109	9	3	115	15.767,12
<b>Total</b>	<b>392</b>	<b>32</b>	<b>28</b>	<b>396</b>	<b>51.766,21</b>
<b>% 06/05</b>	<b>-1,26</b>	<b>146,15</b>	<b>55,55</b>	<b>1,02</b>	<b>-0,72</b>
<b>Total riscos diversos + responsabilitat civil vehicles</b>					<b>246.804,60</b>
<b>%06/05: 11,87</b>					

**SERVEIS DE SEGURETAT PRIVADA**

Resum estadístic (serveis permanents):

Serveis generals:

Dies de servei	363
Hores de servei	27.248
Tipologia d'actuacions específiques:	
Control d'accés i presència	1.980
Revisió d'instal·lacions i serveis. Anomalies detectades	318
Seguretat d'edificis/instal·lacions. Incidències	294
Incidències del públic (desallotjaments, seguiments, etc.)	387
Atenció al públic (informació i ordenació)	521
Control d'obres, instal·lacions i subministraments	1.192
<b>Total actuacions específiques</b>	<b>4.692</b>
<b>%06/05:-4,40</b>	

Els punts permanents de vigilància de seguretat privada a 31.12.06 eren els següents:

- Casa Consistorial
- Plaça de Santa Eulàlia, 7, 8 i 9
- Can Bordils
- Can Oms
- Edifici Municipal de les Avingudes
- Centre Sanitari Municipal (Son Reus)
- Casal Solleric
- Ses Voltes
- Museu-castell de Bellver
- Servei d'Acolliment i Promoció Sociolaboral (SAPS)
- Can Ribas (Centre de dia i activitats comunitàries)
- Oficina de Turisme (parc de ses Estacions)

Al llarg de l'any es realitzaren, a més, 147 serveis extraordinaris de vigilància en ocasió d'actes oficials, activitats socioculturals o festes tradicionals, obres i instal·lacions, etc.

**REORDENACIÓ DE LA INFRAESTRUCTURA ADMINISTRATIVA**

El Gabinet General Tècnic va participar en les següents operacions:

a) Noves instal·lacions operatives a 31.12.06

- Servei de Consum (plaça de l'Olivar, 4, mercat)
- Conservatori Municipal Elemental de Música (c/ Blanquers, 2)
- Escola Municipal de Son Fuster (c/ Gabriel Alzamora 33).
- Oficina de Caducitats Padronals (c/ Pelleteria, 2)
- Oficina d'Habitatge (c/ General Riera, 81)
- Àrea d'Economia i Hisenda (plaça de Santa Eulàlia, 8 i 9)

b) Noves Instal·lacions en desenvolupament a 01.01.06

- 4 biblioteques municipals
- 2 centres de serveis polivalents
- 1 oficina de l'IMFOF

c) Reordenació d'espais

El Pla de reutilització i distribució d'espais va afectar 37 unitats, departaments i serveis (trasllats, desallotjaments, desmantellaments i sanejaments de xarxes, equipaments, senyalització, etc.). En un 41% es va fer ús dels serveis propis municipals i la resta es va dur a terme amb contractes externs.

**NORMATIVA MUNICIPAL  
Ordenances i reglaments**

Aprovats definitivament durant l'any 2006

Servei/Concepte	Aprovació	Publicació Boib		Entrada
	definitiva	Núm	Data	en vigor
Reglament intern d'organització i funcionament del Consell Escolar Municipal de Palma	28.09.06	12	23.01.07	24.01.07
Reglament del servei dels transports col·lectius urbans de Palma	21.12.06	14	27.01.07	28.01.07
Modificació Ordenança municipal sobre protecció d'edificis	21.12.06	14	27.01.07	28.01.07

**INFORMACIÓ I SUPORT A UNITATS, DEPARTAMENTS I SERVEIS**

Al marge de les dades anteriors s'han de destacar les consultes i les assistències que, per via telefònica o personal, s'atenen diàriament i que s'estimen en unes 35 per dia.

Així mateix, personal del Gabinet assisteix regularment a reunions de meses de contractació, grups de treball municipal i òrgans de govern i administració d'empreses i organismes autònoms municipals, de les quals forma part a títol personal en alguns casos.

**PUBLICACIONS**

- Directori de dependències, serveis, empreses y organismes autònoms 2006
- Llistat telefònic municipal 2006
- Llistat usuaris Movistar Corporatiu 2006
- Ordenances municipals (Internet): 3 insercions

**PROJECTE TARGETA CIUTADANA**

Desenvolupat en col·laboració amb les entitats financeres "la Caixa" i "Sa Nostra".

Els convenis de col·laboració interadministrativa, al qual s'adherí l'Ajuntament de Calvià al llarg de l'any 2006, oferiren els següents resultats:

Municipi	Núm targetes	Residents	Escolar/UIB	Carnet Gran/Verd	Altres
Esportes	512	219	176	114	3
Llucmajor	698	-	-	697	1
Marratxí	3.648	1.969	1.046	620	13
Puigpunyent	140	70	48	22	-
Sineu	70	42	3	24	1
Inca	1.334	588	157	587	2
Sant Joan	60	26	4	30	-
<b>Total</b>	<b>6.462</b>	<b>2.914</b>	<b>1.434</b>	<b>2.094</b>	<b>20</b>
<b>%06/05:</b>	<b>-19,20</b>	<b>-13,35</b>	<b>-11,15</b>	<b>-13,86</b>	<b>-23,07</b>

**Estadística de gestió (a 31.12.06)**

Nombre de targetes sol·licitades	280.358
Anul·lades	6.102
<b>Total de targetes actives</b>	<b>274.256</b>
<b>% 06/05: 9,78</b>	

		Nre.	%
Distribució per perfils:	Residents	142.406	51,92
	No-residents	9.570	3,49
	Carnet Gran	37.505	13,68
	Carnet Verd	5.038	1,84
	Escolars	50.879	18,55
	Famílies nombroses	7.254	2,64
	UIB (residents i no-residents)	12.030	4,39
	Entitats especials	2.177	0,79
	Menors de 9 anys	7.397	2,70
	<b>Total</b>	<b>274.256</b>	<b>100,00</b>
Distribució per edat:	Menors de 17 anys	29.153	10,63
	De 17 a 20 anys	16.263	5,93
	De 21 a 30 anys	57.704	21,04
	De 31 a 40 anys	52.547	19,16
	De 41 a 50 anys	37.217	13,57
	De 51 a 64 anys	36.805	13,42
	Majors de 65 anys	44.567	16,25
<b>Total</b>	<b>274.256</b>	<b>100,00</b>	

El 19.15% dels sol·licitants demanaren l'emissió de la Targeta Ciutadana amb els moneders financers desactivats i, per tant, sense contracte bancari.

Servei d'atenció a l'usuari:

- Línia 900, aprox. 2.500 (consultes i reclamacions)
- Atenció personalitzada (informació i incidències), aprox. 1.200

**FINESTRETA ÚNICA EMPRESARIAL**

Projecte desenvolupat amb la intervenció de la Comunitat Autònoma de les Illes Balears, el Ministeri d'Administracions Públiques (Agència Estatal Tributària i Tresoreria de la Seguretat Social), el Consell Superior de Cambres de Comerç, la Cambra de Comerç, Indústria i Navegació de Mallorca, Eivissa i Formentera i el Consell Insular de Mallorca.

**Estadística de gestió (exercici 2006)**

	<i>Nre.</i>
Noves empreses creades (1)	424
Empreses en tràmit de creació (2)	17
Consultes (3)	1.689
<b>Total</b>	<b>2.130</b>
<b>%06/05:-28,47</b>	

- (1) Empreses que s'han donat d'alta d'IAE i estan en funcionament  
 (2) Iniciat el procediment i pendent d'entrada en funcionament  
 (3) Assessorament a les consultes del futur emprenedor

**Tipologia dels expedients acumulats**  
 (període: novembre/99 a desembre/06)

*Empreses creades: 2.389*

	<i>Nre.</i>	<i>%</i>
<b>Per sector d'activitat:</b>		
Activitats professionals	628	26,39
Comerç major	79	3,31
Comerç menor	408	17,12
Construcció	214	9,01
Hoteleria i turisme	144	6,04
Indústria	77	3,24
Serveis a empreses	355	14,92
Serveis personals	449	18,87
Sense determinar	26	1,10
<b>Per forma jurídica:</b>		
Empresari individual	1.642	69
Societat mercantil	452	19
Comunitat de béns	286	12
Cooperativa	-	-
Sense determinar	-	-
<b>Per població:</b>		
Palma	1.619	68
Altres municipis	761	32
<b>Per sexe:</b>		
Home	1.452	61
Dona	928	39

**Dades d'interès:**

- El 14% de les empreses creades a través de la Finestreta Única Empresarial contracten assalariats ab initio.
- El 94% de les empreses amb assalariats continuen actives.
- El 16% de les empreses creades a través de la Finestreta Única Empresarial pertanyen a titulars estrangers
- Més del 60% de les empreses creades a través de la Finestreta Única Empresarial continuen actives després de 5 anys d'activitat.
- Total de llocs de feina creats: 3.250 (1,37 de mitjana inicial per cada nova empresa).

**Altres activitats**

- Participació en el II Fòrum d'Ocupació, promogut per la UIB.
- Participació en el Dia de l'Emprenedor organitzat per el Ministeri d'Indústria, Turisme i Comerç.
- Es varen du a terme 3 xerrades sobre moviment empresarial destinades a estudiants de formació professional, amb l'assistència de 254 alumnes.
- Es varen realitzar cursos monogràfics sobre obligacions tributàries i Seguretat Social, impartits per professors de l'Agència Estatal de l'Administració Tributària i Tresoreria General de la Seguretat Social.

## INSTITUT MUNICIPAL D'INFORMÀTICA (IMI)

### RECURSOS HUMANS (Plantilla real a 31 de desembre 2006)

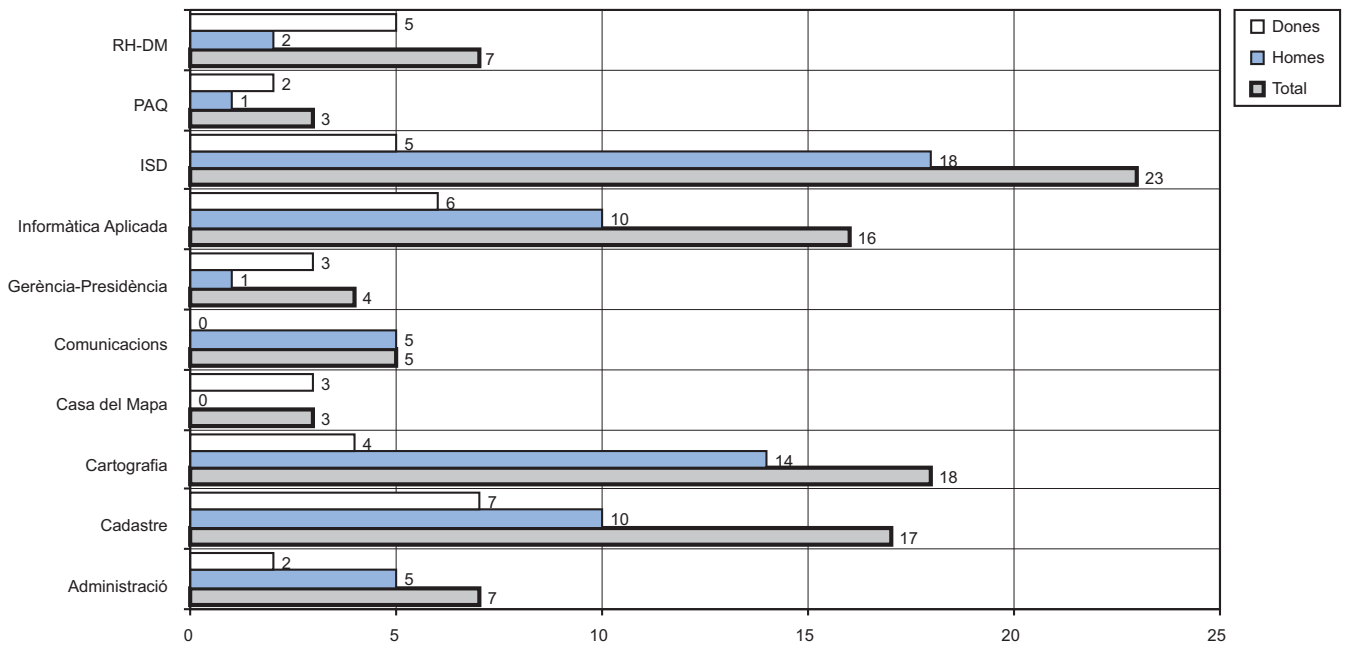

Plantilla real a 31/12/2006: 103. Homes: 66; Dones: 37

### Nombre d'empleats segons el sexe i l'edat

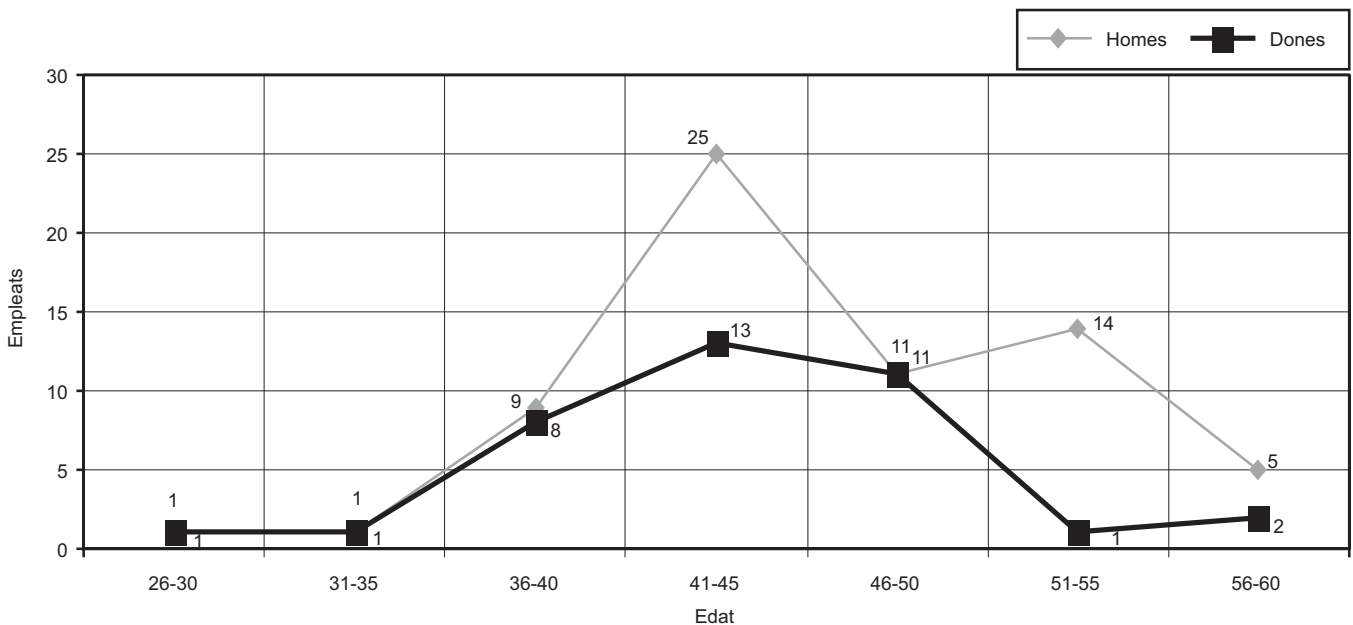

Mitjana d'edat: 45,26  
 Mitjana d'edat homes: 45,64  
 Mitjana d'edat dones: 44,59



## **Àrea d'Informàtica Aplicada**

### **Secció de Desenvolupament**

#### Genèriques

- Realitzar les feines de manteniment de les aplicacions del sistema S/390.
- Modificacions en el procediment d'impressions massives en lots a través d'EDITIO.

#### Entorn de Multes

- Les notificacions passen de modalitat 1 a modalitat 2, el termini de pagament s'inclou a la referència de cobro C-60.
- Estudi per incloure el nou sistema de notificació de correus.
- Nova gestió per el pas a executiva dels bolletins, el procés s'automatitza i passa de un a dos passes mensuals.
- Modificacions al formularis de notificacions de bolletins, adequar texts a la nova recaptació.
- Nova gestió per la relació de bolletins a publicar al BOIB i per l'entrada resultat d'aquestes notificacions de bolletins publicats al BOIB.
- Bloqueig de bolletins prescrits.
- Resums i relacions varis pel nou recaptador de multes.
- Generació de bolletins de multes per Sanitat, Consum. Urbanisme, Trànsit, etc...

#### Entorn de Gestió tributària

- Canvis a text i format de Autoliquidacions.
- Millores al procés d'alguns tipus de Autoliquidacions.
- Millores a la gestió de les Liquidacions de 28200 (ICO) del negociat de Liquidacions per tal de connectar-les amb l'expedient d'obres i el seu document de la taxa de llicència de obra (31200).
- Depuració dades de padró de TIRSU.
- Inclourà nous conceptes fiscals al grup NLI (Negociat de Liquidacions).
- Generació automatitzada del fitxer necessaris per l'emissió de bolletins (Agents, Articles, Carrers, Marques i Models).

#### Entorn de Recaptació de tributs

- Creació de un procés per la baixa massiva de efectes de TIRSU e Impost de Vehicles.
- Emissió de un certificat de pagament pels cobros realitzats del pagament a la carta.
- Adaptació a RTL pel pagament a carta, nou estat (PC).

#### Entorn de Població

- Descentralització de l'emissió de certificats d'empadronament a totes les UIAP.
- Descentralització de l'emissió de volants d'empadronament a totes les UIAP
- Volants d'empadronament des de caixers de "La Caixa"
- Obtenció d'estadístiques d'habitants per al departament de Mobilitat
- Obtenció del fitxer de la zona de Camp Redó (SMAP)
- Obtenció del fitxer de la zona del carrer de Francesc Sancho (SMAP)

#### Entorn de Targeta Ciutadana

- Adaptació de l'aplicació a la nova targeta sense contacte de l'EMT i a l'aplicatiu d'Indra per a l'estampació On-line.
- Cooperació amb l'EMT per facilitar la implantació de la nova targeta sense contacte
- Processos de fabricació massiva de targetes per a la substitució de l'antiga targeta.
- Fitxers per a l'EMT amb els domicilis de contacte de les targetes noves fabricades
- Adaptació per a les OMS amb canvis de nom i estadístiques.
- Eliminar la necessitat de fotografia segons perfil
- Conveni amb Manacor
- Canvi de word-perfect a word per a l'estandardització de PC's de Targeta Ciutadana.

#### Entorn de Registre

- Implantació del Registre Intern i Propostes de Sortida a la secció de Tresoreria
- Relació de denúncies presentades al Registre general a un període de temps i contribuent determinats.

#### Entorn d'Expedients

- Disciplina
- Expedients ITE "Inspecció Tècnica de Vehicles": modificació amb nous tràmits i dades.
- Nou tipus d'expedient per a "Disciplina Ordinari" (DO)
- Nou tipus d'expedient per a "Disciplina Sancionador" (DS)
- Generació automàtica de multes a partir d'expedients de Disciplina Sancionadors
- Informació Urbanística
- Obtenció de "Quadres de resum de tramitació" en Excel per als expedients de Planejament.
- Afegir nova columna per al tràmit d'Arxiu a "Quadres de resum de tramitació"
- Llicències d'Activitat
- Nou tipus d'expedient per a "Denúncies d'activitat ordinària" (DAO)
- Nou tipus d'expedient per a "Denúncies d'activitat sancionador" (DAS)
- Relació d'expedients amb activitat "Locutoris"
- Llicències d'Obres
- Obtenció de relació d'expedients amb "UT certificat final d'obra"
- Població
- Gestió d'expedients de caducitat per a estrangers no comunitaris

#### Entorn d'increment del valor del terreny

- Estadística de bonificacions i exempcions de l'impost

Entorn de col·laboració amb l'empresa adjudicatària

Genèriques

- Facilitar a l'empresa adjudicatària l'anàlisi de les funcionalitats de les aplicacions de l'IMI al S/390 actualment en servei per tal de que s'incloguin aplicacions que les han de substituir.
- Col·laborar amb l'empresa adjudicatària en les feines per a la migració de dades des de les aplicacions de l'IMI al S/390 que les mantenen a les aplicacions de TAO en el nou sistema.

Expedients

- Modificacions a implementar a l'aplicació PAC per tal de disposar de les mateixes funcionalitats que té actualment l'aplicació del S/390
- Validació de l'aplicació PAC
- Validació de la migració de dades d'expedients de la Gerència d'Urbanisme
- Reenginyeria dels expedients de la Gerència d'Urbanisme
- Base de Dades Corporativa
- Creació i manteniment de la Base de Dades Corporativa per a carrers, trams, tercers...
- Convivència de dades corporatives entre la base de dades Oracle i la del S/390
- Depuració de dades corporatives. Unitat de Dades Corporatives (UDC)

Registre

- Definició de les modificacions a implementar a l'aplicació REG-TAO per tal de disposar de les mateixes funcionalitats que té actualment l'aplicació del S/390
- Validació de l'aplicació REG-TAO
- Validació del sistema de convivència de les dades del Registre General entre les bases de dades del S/390 i Oracle.

Població

- Sistema de convivència entre moviments realitzats a l'aplicació PMH-TAO i la gestió d'expedients de caducitat al S/390
- Documentum com a substitució de Natural Image

## **Àrea d'Integració de Sistemes i Desenvolupament (ISD)**

### **Secció de Desenvolupament**

- Formació en l'ús de l'eina Discoverer als usuaris de l'IME
- Implantació de l'eina Discoverer als usuaris de l'IME i definició de les dades a tractar
- Implantació de la nova aplicació NOU (Serveis socials)
- Formació als usuaris d'Acció Social en la nova aplicació
- Formació en l'ús de l'eina Discoverer als usuaris d'acció social
- Implantació de l'eina Discoverer als usuaris d'acció social i definició de les dades a tractar
- Realització de modificacions i manteniment evolutiu a l'aplicació GISE (gestió d'instal·lacions i serveis esportius)
- Realització de millores a la part d'internet de l'aplicació GISE (gestió d'instal·lacions i serveis esportius)
- Implementació del sistema automàtic d'emissió de missatges SMS recordant la necessitat de pagar els cursets o avisant del proper càrrec bancari del rebut, en l'aplicació GISE (gestió d'instal·lacions i serveis esportius)
- Realització de modificacions i manteniment evolutiu a l'aplicació NOU (Serveis socials)
- Suport a usuaris i manteniment correctiu de les aplicacions de l'entorn Unix/Oracle (GISE, Consulta dades centre de gestió cadastral, Manteniments Palma Virtual, Infraestructura corporativa, Selecció de personal).
- Col·laboració amb la definició de requeriments de les aplicacions de l'entorn de vehicles de cara a la implantació dels mòduls corresponents de TAO
- Generació d'una nova versió amb les dades actualitzades de la guia informatitzada urbana Locator.
- Manteniment, Administració i incorporació d'àmplies millores operatives i funcionals a l'aplicació de Gestió Territorial Gràfica. Desenvolupament d'un convertidor de format DGN a Shape.
- Col·laboració en la coordinació del projecte del Sistema de Informació Geogràfic per a la Gerència d'Urbanisme.
- Col·laboració en el projecte d'obtenció de la norma de qualitat ISO-9002 en el subprojecte de Gestió de Serveis Tecnològics.
- Col·laboració en la implantació de l'entorn del Sistema d'Informació Geogràfic Corporatiu. Desenvolupament del projecte de vols.
- Desenvolupament d'utils de conversió de formats CST a T20 de fotogrametria
- Creació i manteniment del Canevas integrat a la GTG
- Desenvolupament d'utilitats per al GIS corporatiu
- Desenvolupament d'utilitats per a l'emissió d'informes i certificats d'Urbanisme.
- Manteniment de les utilitats de Cartografia
- Conversió a V8 de Microstation de programes d'ús general dins de les aplicacions gràfiques
- Desenvolupament d'utilitats per a la generació del mapa de renous de Palma.
- Manteniment de l'aplicació de Cadastre GCU per a la seva adaptació als requisits del nou plec de la Direcció General de Cadastre.
- Suport als usuaris de l'aplicació de Cadastre GCU
- Suport als usuaris de l'àrea d'Urbanisme.
- Formació en el tractament d'objectes binaris d'Oracle a l'entorn V8
- Manteniment i assistència als usuaris de l'aplicació Sicalwin de Gestió de la Comptabilitat Municipal a l'Ajuntament de Palma, Museu d'Art Modern i Contemporani, Patronat Il·luminació Ornamental, Consorci Pla Mirall Centre, Consorci Pla Mirall Eixample, Institut Municipal de Formació Ocupacional i Feina, Institut Municipal d'Innovació, Consorci Parc de les Estacions, Patronat Alberg Son Riera, Institut Municipal de Coordinació d'Obres Viàries, Patronat Llogat Weyler, Fundació Pilar i Joan Miró, Patronat Municipal de l'Habitatge, Institut Municipal de l'Esport, Patronat Municipal d'Escoles d'Infants.
- Suport per a l'optimització del procés de comptabilització automàtica de la nòmina.
- Coordinació, proves i assessorament per a la implantació de dues noves versions de l'aplicació Sicalwin per a l'entrada en vigor el primer de gener de 2007

- .Manteniment i assistència als usuaris de l'aplicació GRH de Nòmina i Gestió de Personal a l'Ajuntament, Institut Municipal d'Innovació, Patronat Municipal d'Escoles d'Infants, Institut Municipal de l'Esport i Institut Municipal de Formació Ocupacional i Feina.
- Seguiment de la Implantació del mòdul de RH i suport als usuaris.
- Elaboració de consultes i llistats específics: Pressuposts, Hores extra, comprovacions de dades nòmina, Assegurança de vida dels empleats, publicació plantilla y RPT, retribucions, vacances, cost dels centres de l'Ajuntament, cartes als funcionaris, per a la Certificació de Qualitat ISO 9001:2000 i el projecte del 010.
- Anàlisi, proves i implantació de: Nova gestió de l'Assegurança de vida pels empleats de l'Ajuntament, Control horari, Expedientes de RRHH, Informe Vida Laboral empleats AJT, Orgplus, par a l'organigrama gràfic de la plantilla de l'Ajuntament.
- Parametrització de nous conceptes per a cada un dels organismes implicats.
- Supervisar els traspassos d'informació des de RRHH a Control Presencia.
- Gestió d'autoritzacions i contrasenyes per als usuaris i per a consultar la Nòmina i el Control horari a través de la Intranet municipal.
- Seguiment del funcionament de la Ubicació Física dels empleats del AJT en l'aplicació RHSP.
- Impartir cursos de formació dels mòduls de RHSP a personal de RRHH AJT (Ubicació Física Empleats).
- Manteniment i suport en els treballs diaris dels usuaris i especialment als mensuals de càlcul de nòmina, SS, IRPF i comptabilització.
- Canvi d'entorn i autoritzacions d'accés o fotos empleats, i al manteniment de les fonts de TAO.
- Seguiment sistema Delta en el mòdul de Medicina del Treball y RHSP par a enviaments automatitzats dels partes d'accident a la Seguretat Social, i fitxer FDI de moviments de IT.
- Suport par a la impressió de targetes amb la foto de l'empleat.
- Assistència i Seguiment del treballs de la Comissió Intranet i de la de Seguiment dels projectes TAO-GEDAS per a l'entorn de RRHH.
- Detecció i correcció d'errors a les declaracions d'IRPF mod. 190 par a l'AEAT als entorns afectats.
- Treballs pel mòdul de gestió d'hores extra de la Policia Local.
- Preparació i edició del Cens Electoral a l'Ajuntament i a l'IMI.
- Implantar el Discoverer per a consultes de Nòmines, Pressuposts i Prestacions.
- Col·laboració en els treballs de gestió i les comunicacions de Prevenció i Salut Laboral.
- Optimitzar el procés de comptabilització automàtica de nòmina.
- Implantar l'aplicació GIN de Gestió d'Incidències a l'àrea de Mobilitat
- Facilitar l'accés a l'aplicació GIN, als col·legis Públics, via Internet
- Elaborar noves estadístiques en l'aplicació GIN per a l'àrea de Manteniment
- Assistència als usuaris de les àrees de Manteniment, SAT-010, Policia Local en l'aplicació GIN
- Definir i implantar el mòdul d'elaboració dels pressupostos municipals en l'aplicació SAP-BCS
- Traspasar la coordinació del Model Integral de Gestió dins el Pla de Modernització al Director Tècnic del Projecte.
- Efectuar el manteniment de les aplicacions GEN i DAC
- Realitzar tasques de tutoria a un becari
- Anàlisi, disseny i desenvolupament de l'aplicació GSP (Gestió de Serveis de la Policia)
- Investigació del mètode per guardar projectes de Microsoft Project a la base de dades d'Oracle. Projecte GTI

### Secció de Sistemes

#### Entorn de sistemes oberts de l'IMI

- Revisió de canvis en la infraestructura de sistemes oberts (reorganització i consolidació de servidors, noves implantacions, etc.)
- Control de l'administració, monitorització, actualització i manteniment del maquinari i del programari de base dels servidors.
- Control de la resolució d'incidències hardware i software dels servidors.
- Control de la realització de còpies de seguretat dels servidors.
- Control de la recuperació d'arxius, a petició dels usuaris.
- Control de la implantació de mesures de control de tipus de fitxers en els servidors de dades.
- Control de la migració de les bases de dades i aplicacions municipals.
- Inventari de servidors i sistemes d'emmagatzemament
- Revisió d'informes de disponibilitat dels sistemes.
- Revisió SLA
- Control de l'administració d'usuaris i grups de l'entorn Windows i Sun Solaris
- Control de les proteccions i accessos a la informació dels servidors

#### Entorns diversos

- Seguiment de les tasques relacionades amb el plec de condicions de Serveis Tecnològics del concurs " Prestació de Serveis Tecnològics i Qualitat de l'Ajuntament de Palma"
- Inici de l'auditoria del servei proporcionat per l'empresa adjudicatària del concurs indicat al punt anterior.

#### Entorn de suport tècnic del IBM S/390

- S'han donat d'alta 240 noves emulacions telnet per accedir a S/390, moltes d'elles han estat canvis de protocol de comunicacions s'han migrat de SNA a TCP/IP.
- S'han donat d'alta 25 noves impressores amb connexió TCP/IP, moltes d'elles abans estaven connectades via SNA.
- S'han eliminat totes les línies SNA, que estaven connectades a les controladores 3745, per la qual cosa, en alguns casos s'ha contractat una línia RDSI, i en altres casos s'ha utilitzat la mateixa línia punt a punt o X25, però aquestes s'han connectat a un router. Aquest router envia aquests paquets a un router similar ubicat a Martorell i connectat a una controladora 3745.
- Les línies migrades a RDSI són les següents:
  - Recaptació CAIB, es varen traslladar d'oficina i es va aprofitar aquest canvi per fer la migració
  - La Cambra de Comerç
  - Govern Balear (IBAS)

- Línees connectades a router
  - Línia AVIVA
  - Línia Sa Nostra
  - Línia La Caixa
- Línees que han quedat sense servei
  - Línia commutada a la Seguretat Social
  - Línia a noves dependències del Cadastre pendent de que s'instal·li la infraestructura necessària per a la connexió RDSI
- El nombre d'usuaris donats d'alta han estat 182. S'han de baixa 55 i hi ha hagut 260 modificacions d'usuari.
- Les tasques diàries a realitzar són:
  - Control d'Editran
  - Control de l'execució del batch nocturn
  - Control de les còpies de seguretat
  - Control de la disponibilitat de tots els entorns

## Àrea de Comunicacions

### Entorn de disseny web

#### Nous Dissenys

- Web Concurs Internacional de Piano
- Web Ordenances i Reglaments
- Web Rua 2006.
- Web Musica antiga 2006.
- Nova web educació viària.
- Rutes guiades centre de Palma
- Introducció de territorials a la base de dades del web.
- Estadístiques Urbanisme
- Estadístiques mensuals
- Aplicació gestió incidències
- Web violència contra les dones
- Web Parcs i Jardins
- Web Aparcaments
- Web Centres Culturals
- Agenda activitats teatres
- Web de l'Institut Municipal d'Esports.

#### Manteniment web

- Web del Centre Sanitari Municipal de Protecció Animal.
- Pàgina del temps.
- Actualització pàgina de pagaments de l'IME.
- Actualització del carrerer.
- Concursos i licitacions
- Actualització fotos visites a l'Ajuntament.
- Actualització setmanal preus mercats.
- Estadístiques web.
- Activitats culturals i esportives mensuals.
- Web activitats Estiu 2006.
- Web activitats Nadal 2006.
- Web activitats vacances estiu 2006 (Joventut).
- Web activitats vacances Nadal 2006(Joventut).
- Actualització itineraris i tarifes EMT.
- Web activitats Sant Sebastià 2006.
- Ordenances fiscals per a 2007.
- Pressupost 2007: ingressos i despeses.
- Memòria municipal 2005.
- Premis ciutat de Palma 2006.
- Patis de Palma 2006, (ampliació).
- Formularis activitats i urbanisme
- Actualització comunicats Educació.
- Oferta Pública de Feina.
- Web Policia de Barri.
- Web Policia Local
- Plana Teatre Municipal Xesc Forteza.
- Plana Teatre Municipal (Passeig Mallorca).
- Plana EMT.
- Web acció Social i comunicats
- Plana Biblioteques Municipals.
- Plana de comunicats, plens i ordres del dia.

- Web informació urbanística
- Manteniment Intranet
- Manteniment IAE

## Entorn de Xarxes

- Inici d'instal·lació dels circuits Macrolan a centres d'acció social
- Instal·lació servei wifi a planta baixa avingudes
- Canvi de SAI Powerware a la centraleta de Cort i sala 101
- Instal·lar Macrolan a Ponent, Llevantnord2 i Ciutat Antiga
- Cablejat i instal·lació d'ADSL al Casal de Joves Ciutat Antiga
- Instal·lar Macrolan a Llevantsud i Nord2
- Nova connexió DEL amb la Direcció General de Cadastre
- Instal·lar Macrolan a Litoral Llevant
- Instal·lar enllaç wifi entre Son Tugores i el Parc Central de Bombers.
- Activitats culturals i esportives mensuals.
- Instal·lar Macrolan a les tres seus de l'IMFOF
- Supressió de totes les línies punt a punt per enllaços RDSI
- Trasllat del dipòsit d'Es Fortí a l'aparcament del carrer de Manacor.
- Instal·lar Macrolan al dipòsit de l'aeroport
- Instal·lar Macrolan a la Fundació Miró
- Instal·lar Macrolan a Població.
- Instal·lar Macrolan al Mercat de l'Olivar
- Instal·lar enllaç wifi a Son Reus
- Traspasar el departament de Cadastre a la VLAN IMI
- Instal·lar enllaç wifi entre Flassaders i piscines S'Estel ).
- Suport Tècnic per a la instal·lació de les centrals de telefonia de La Fundació Miró i el Parc Central de Bombers

**Àrea de Recursos Humans i Desenvolupament Microinformàtica**

Incidències targeta ciutadana resoltes

156 intervencions (avaries i actualitzacions)

## Entorn autoedició

**Publicacions realitzades per Unitat Organitzativa**

<i>Unitat Organitzativa</i>	<i>Publicació</i>
Ajuntament	Memòria Secretaria 2005
Població	Models impresos
IMI	Memòria IMI 2005

## Entorn desenvolupament microinformàtica

**Desenvolupament microinformàtica**

<i>Activitats i projectes nous i manteniment</i>
Bocaib
Bombers aplicació vestuaris
Bombers control d'hores extraordinàries
Bombers control de serveis
Bombers: aplicació magatzem
Caixa (Recaptació)
Campaments
Comptabilitat IMI
Cursos rebuts
Decrets
Directoris d'empreses
Estadístiques GIN
Exchange
Expedició rebuts (Escoletes)
Fotografies control de presència
Gestió alumnes (P. Escoletes)
IMI - Intranet
IMI - Presentació
Instal·lacions aula
Internes IMI
Magatzem (Compres)
Manteniment Teatre Xesc Forteza
Mercats Temporals
Multes fraccionament pagament

Ocupació
Oposicions
Orientació
Patronat Municipal Habitatge - Reagrupaments
Patronat Municipal Habitatge - Registre
Pla director
Plantilles de fusió
Promeco
Registre Batlia
Registre Bibliot. Ramon Llull
Registre Serveis Jurídics
Registre Voluntaris
Registre Animals (Son Reus)
Seguiment Expedients (TAO)
Targeta ciutadana
Teatres Municipals
Turisme (Magatzem)
UAC
UIAP (Adaptació plantilles fusió a nou sistema)

## Entorn de Formació

**Cursos impartits a usuaris municipals**

<i>Curs</i>	<i>Núm. cursos</i>
Microsoft Word	5
Microsoft Excel (Bàsic)	7
Microsoft Excel (Mitjà)	31
Microsoft Acces	50
Microsoft Exchange	14
Microsoft Powerpoint	35
Aplicació UAC	59
<b>Total</b>	<b>201</b>

## Activitats diverses

Preparació temari informàtica d'oposicions Bombers
Preparació temari informàtica d'oposicions Patronat d'Escoles d'Infants
Gestió de continguts de la web municipal
Atenció telefònica diària paquet Microsoft Office
Adaptació formulari "Mostra Teatre Escoles", teatre Xesc Forteza
Instal·lació aplicació UAC a 59 ordinadors

**Àrea de Cartografia****Manteniment de la base de dades cartogràfica (BDC) del municipi**

## Actualització de la B.D.C. mitjançant aixecaments topogràfics

- Expedients d'actuacions urbanístiques de diversa índole aixecats topogràficament: 37. Superfície afectada: 390 hectàrees de la zona urbana de Palma.
- Superfície topogràfica actualitzada, editada i integrada a la B.D.C.: 493 hectàrees
- Plànols a escala 1/500 afectats i actualitzats: 121 . Superfície afectada: 1307 hectàrees.
- Expedients urbanístics pendents d'actualitzar cartogràficament: 215 Superfície afectada: 1180 hectàrees.

## Actualització de la B.D.C. mitjançant aixecaments aerofotogramètrics de la zona urbana i superfície cartografiada a escala 1/500 amb el vol de 2005-06

- Models fotogramètrics restituïts: 144 (21%). Superfície afectada: 2072 hectàrees (24%).
- Models fotogramètrics editats i integrats a la B.D.C.: 139 (21%) Superfície afectada: 2014 hectàrees (24%).
- Plànols 1/500 afectats i editats: 104. Superfície afectada: 1242 hectàrees.

## Actualització de la B.D.C. mitjançant aixecaments aerofotogramètrics de l'arxipèlag de Cabrera

- Models fotogramètrics restituïts: 13. Superfície afectada: 765 hectàrees.
- Models fotogramètrics editats i integrats a la B.D.C.: 13 Superfície afectada: 641 hectàrees.
- Plànols 1/2.000 afectats i editats: 16

## Projecte finalitzat

## Actualització de la B.D.C. mitjançant aixecaments aerofotogramètrics de la zona no urbana i superfície cartografiada a escala 1/2.000 amb el vol de 2005

- Models fotogramètrics restituïts: 129. Superfície afectada: 9321 hectàrees.
- Models fotogramètrics editats i integrats a la B.D.C.: 146 Superfície afectada: 10097 hectàrees.
- Plànols 1/2.000 afectats i editats: 88. Superfície afectada: 9288 hectàrees.

## Projecte finalitzat

## Xarxa topogràfica de Palma

Observació, medició i càlcul dels paràmetres mètrics per a la densificació de la Xarxa Topogràfica i comprovació i/o obtenció de coordenades dels diferents elements que la componen.

## Arxiu digital d'imatges aèries

Construcció de l'Arxiu Digital d'Imatges Aèries Verticals que contindrà els fitxers digitals de totes les fotografies aèries verticals, actualment quasi 12000 imatges, que des del començament de l'IMI, s'han obtingut en diferents èpoques i escales amb la finalitat de confeccionar o actualitzar la cartografia i el cadastre del terme municipal de Palma

- Fitxers d'imatges tractats i incorporats a l'arxiu digital: 6.118 (aproximadament 50% del volum total).
- Nivell de construcció de l'arxiu: 98%
- Imatges aèries georreferenciades: 1.428

## Altres projectes

- Assistència tècnica i subministrament d'informació per a l'elaboració del mapar de renous del terme municipal de Palma.
- Col·laboració tècnica i subministrament d'informació per l'elaboració del Pla d'Emergències Municipal de Palma (PlaterPalma)
- Col·laboració tècnica i subministrament d'informació per a l'elaboració de l'Estudi d'Urbanisme Comercial de Palma.
- Col·laboració en el projecte d'obtenció del certificat de qualitat ISO 9001:2000 de l'Ajuntament

### Àrea de Cadastre

Durant aquest període, en el Manteniment del Cadastre Urbà de Palma, s'han realitzat les següents alteracions:

Revisió i actualització de les dades jurídiques per 901, Plusvàlues i documents de Recaptació, Territorial i Patrimoni	14.673 Càrrecs
Altes de finques	478 Finques
Actualitzacions de direccions de finques per a Estadística Municipal	331 Parcel·les
Manteniment per actuacions diverses: correcció de superfícies de parcel·les i locals, modificacions de l'estat de conservació, antiguitat, i tipificació d'edificis, etc	701 Parcel·les
Altes i baixes de parcel·les per execució de Sòls Urbanitzables Programats i Unitats d'Actuació, segregacions, etc.	539 Parcel·les
Ampliacions i reformes de finques	216 Finques
Referències afectades per recursos resolts o informats al Centre de Gestió Cadastral	1.041 Finques
Altes de càrrecs a les bases, recollides al Padró	4.773 Càrrecs
Agrupacions i segregacions de càrrecs	207 Parcel·les

## Manteniment del Cadastre de Rústica:

Actualitzacions de parcel·les rústiques	28 Parcel·les
Modificacions de parcel·les, segregacions, etc.	66 Parcel·les
Canvis de titular	118 Titulars

Expedients per al manteniment remesos al Centre de Gestió Cadastral: 1.581 Expedients

## Treballs específics sol·licitats per Negociats o Empreses Municipals:

Informes per a Territorial	287
Emaya	1
Informes per a Sanitat	10
Informes per a Recaptació	23
Informes per al Centre de Gestió	126
Plusvàlues	4
IBAVI	1
Altres	4
SMAP	1
Urbanisme	2
<b>Total</b>	<b>459 Informes</b>

Documents escanejats: 17.211 documents

## Feines especials

Emissió d'avisos de presentació de declaracions per a l'alta al cadastre:

Expedients notificats	216
Declaracions resultants	180
Expedients remesos a Inspecció	44

### Àrea de Processos, Auditoria i Qualitat

- Inici de les feines de responsable de l'entorn d'Atenció a Usuaris i Instal·lacions
- Gestió de comptes de correu per als usuaris de l'entorn municipal
- Administració d'usuaris dels sistemes d'Informació, havent-se atès 1.285 peticions d'altres, baixes i modificacions, la qual cosa ha significat la tramitació de 5.148 sol·licituds d'accés a les aplicacions.
- Manteniment de l'Inventari Informàtic
- Manteniment de la documentació tècnica i de control relacionades amb les estacions de treball
- Atenció telefònica, control remot i/o assistència al lloc de feina per a la resolució d'incidències, software i hardware, de les estacions de treball. S'ha rebut una mitjana de 2.000 telefonades d'usuaris al Servei d'Atenció.

- Registre de les incidències comunicades
- Actualització del software instal·lat a les estacions de treball
- Renovació i instal·lació de noves estacions de treball amb el software estàndard establert per l'IMI. Durant l'any 2006 s'han renovat 314 estacions i instal·lat 143 estacions noves i 122 impressores noves.
- Instal·lació i configuració de diferents aplicacions tant de desenvolupament extern com intern.
- Revisió del Document de Seguretat Informàtica de l'Ajuntament de Palma.
- Realització de les funcions de Responsable de Seguretat Informàtica, d'acord amb les atribucions reconegudes al Document de Seguretat Informàtica

### Centre de Documentació Cartogràfica (Casa del Mapa)

Subministrament d'informació cartogràfica a usuaris municipals, organismes públics, empreses i particulars de productes propis i de tercers amb un import total de vendes, segons preus públics de 2006, de 101.747 euros.

## INSTITUT MUNICIPAL DE FORMACIÓ OCUPACIONAL I FEINA (IMFOF)

### RECURSOS HUMANS

RECURSOS HUMANS	
Director - gerent	1
TS economista-administrador	1
TS administració	1
TM gestió econòmica	2
TM de RH	1
Administratiu	4
Administratiu de Formació	1
Administratiu Economicofinancer	1
Administratiu de RH	1
TS - cap de Gestió d'Ocupació	1
TS - cap de Planificació d'Ocupació	1
TS Ocupació	1
TM Ocupació	5
Aux. administratiu	1
Aux. administratiu de Juridicoadministratiu.	1
Aux. administratiu d'Economicofinancer.	1
TS - cap de Gestió Formativa	1
TS - cap de Planificació Formativa	1
TS Formació	4
TS - cap de Creació d'Empreses	1
TS - Creació d'Empreses	1
TS - cap d'Economia i Comerç	1
TS - Economia i Comerç	2
<b>Total</b>	<b>35</b>

### ÀREA D'OCUPACIÓ

Objectiu: facilitar l'accés dels ciutadans al mercat laboral i promoure l'ocupació de qualitat, prioritzant als col·lectius desfavorits.

#### Intermediació Laboral

Es tracta d'un servei d'intermediació entre els demandants d'ocupació del municipi i les empreses que ofereixen llocs de feina. S'encarrega, per tant, de posar en contacte les persones residents a Palma que estan en procés de recerca de feina o que volen millorar la seva feina actual i les empreses que necessiten contractar personal.

Accions:

- Agència Municipal de Col·locació
- Servei d'Orientació a les Empreses
- Xarxa Local d'Empreses (XALOC)
- Selecció per competències
- Convenis SOIB-corporacions locals
- Conveni Consell de Mallorca. Obres Públiques

Indicadors:

- Noves inscripcions a l'Agència de Col·locació: 3.019 persones



- Ofertes d'empreses: 1.971 llocs de feina
- Candidats efectius: 4.942 persones entrevistades per les empreses
- Col·locacions: 1.825 persones

### Informació i orientació laboral

Es tracta de donar resposta a les demandes dels ciutadans en relació a les seves característiques particulars. Per això les accions es dirigeixen a col·lectius diferents i específics, població en general, població amb problemàtica social, col·lectiu immigrant, col·lectiu gitano, aturats de llarga duració, joves i majors de 40 anys.

Accions:

- Servei general Xarxa Municipal d'Orientació
- Servei Integrat d'Inserció
- Servei de Promoció i Renda Mínima.
- Reallotjament de Son Riera.
- Accions d'Orientació Laboral per l'Ocupació (OLOA)

Indicadors:

- Nous usuaris/àries: 5.809 persones
- Informació telefònica: 23.413 consultes
- Informació directe a oficines: 14.831 consultes
- Informació electrònica: 102 consultes
- Primeres entrevistes diagnòstiques: 5.610 sessions
- Tutories d'orientació laboral: 7.183 sessions
- Xerrades a entitats: 39 per 609 alumnes

### Club de la feina

Espai obert sense cita prèvia, on el ciutadà que viu a Palma és atès per un professional i té al seu abast tota la informació diària que surt sobre ofertes laborals així com sobre formació i autoocupació. Accions d'informació i assessorament: 10.220.

### Iniciatives laborals

Projecte vinculat a la convocatòria SOIB-corporacions locals, per a la recuperació de competència professional, social, laboral i econòmica de persones en situació d'atur, en especial persones excloses del mercat laboral.

SOIB-CORPORACIONS LOCALS "IMFOF-DUCO 2006"

Intervenció lligada al SOIB-corporacions locals, que permeten a persones en dificultat per trobar feina adquirir competències, reorientació ocupacional, capitalització de la persona i consolidar un procés d'inserció laboral. Persones contractades: 82 treballadors.

INICIATIVA "VORAVIES"

Consistent en la contractació, mitjançant conveni de l'Ajuntament de Palma, Patronat de Son Riera i Obres Públiques del Consell de Mallorca, per capitalitzar persones en procés de sortida del poblat de Son Banya, que realitzen de forma tutoritzada la neteja de les voravies de carreteres de la nostra comunitat. Persones contractades: 8 treballadors.

### ÀREA DE FORMACIÓ

És un servei de l'IMFOF dirigit a millorar la qualificació professional dels desocupats i treballadors de Palma a través de programes i accions formatives capaços d'incrementar les seves possibilitats d'inserció al mercat laboral.

Durant l'any 2006 l'oferta formativa ha estat heterogènia, quant a tipologia, perfil d'usuaris i durada, si bé el denominador comú del servei ha estat una aposta decidida cap a l'aprenentatge d'oficis, l'alfabetització tecnològica i el desenvolupament/aprenentatge d'eines de treball o mètodes de feina.

En relació al perfil dels usuaris cal esmentar que enguany se n'ha ampliat la tipologia:

- Joves menors de 25 anys amb baixa qualificació, fracàs escolar, en situació judicial i/o en recerca de la seva primera feina
- Dones desocupades o treballadores
- Immigrants
- Persones amb especial dificultat per a la seva inserció laboral
- Persones desocupades o treballadores que vulguin crear la seva pròpia empresa
- Treballadors i autònoms amb necessitats de qualificació permanent
- Persones desocupades majors de 45 anys
- Aturats de llarga durada (més d'1 any a l'atur)

Durant l'any 2006 les actuacions més destacades es poden agrupar en els següents marcs d'actuació:

<i>Marc d'actuació</i>	<i>Accions</i>	<i>Hores</i>	<i>Alumnes</i>
Escola d'Oficis Artesans	26	2.336	358
Prog. de formació-ocupació (per a menors de 25 anys)	3	1.600	47
Prog. de formació-ocupació (per a majors de 25 anys)	10	9.540	140
Pla formatiu SOIB	16	2.360	182
Programes del Pla FIP	7	1.420	127
Projecte integrat	13	1.200	223
Cursos Capital Blau	2	119	31
Programa per a joves	2	946	55
Noves tecnologies	50	1.198	233
<b>Totals</b>	<b>129</b>	<b>20.749</b>	<b>1.396</b>
<b>% 06/05</b>	<b>6,61</b>	<b>-5,87</b>	<b>-4,12</b>

### **Escola d'Oficis Artesans**

Des de l'Escola d'Oficis Artesans s'ofereix una formació de qualitat en oficis relacionats amb l'artesania, amb artesans de professionalitat contrastada que no dubten de transmetre els seus coneixements. Comptam amb professionals que donen suport al procés formatiu dins l'Escola, que ajuden als alumnes a trobar feina o a establir el seu propi taller.

#### **Servei de Motivació**

Aquest servei el desenvolupam en col·laboració amb l'Àrea de Serveis Socials. Les idees clau que caracteritzen aquest Servei són la motivació, la flexibilització i l'adaptabilitat a l'usuari. El Servei es caracteritza perquè (a diferència amb els cursos normalitzats), permet l'entrada d'alumnes durant tot l'any (si hi ha places)

#### **Cursos monogràfics**

En el Programa marc de l'Escola d'Oficis Artesans, es preveu la posada en marxa de cursos monogràfics que puguin complementar l'oferta formativa regular. Aquests cursos es poden realitzar d'una forma contínua (durant tot l'any) o puntual (els mesos d'estiu).

#### **Mòduls transversals de formació bàsica**

La formació bàsica és una formació de tipus transversal que s'ofereix a tots aquells alumnes amb necessitats formatives d'alfabetització i/o per reforçar coneixements de lectoescriptura i càlcul matemàtic. La metodologia de treball desenvolupada a l'aula permet respectar els ritmes d'aprenentatge individuals. És un tipus de formació oberta tot l'any, i que ofereix la possibilitat d'incorporacions contínues.

#### **Programa "Aula Oberta"**

"Aula Oberta" és un programa que neix amb la voluntat d'obrir les portes de l'escola a totes les persones que, d'una manera o d'una altra, els interessa el món de l'artesania, com també acostar-la a tothom que no la coneix. Es dirigeix especialment als grups de població infantil i juvenil a través dels centres d'ensenyament. També es treballa amb altres institucions que estan en contacte amb grups de joves. Per facilitar l'acostament al món artesà es fan visites guiades a l'escola per tal de poder veure com treballam en els diferents cursos que oferim i com és el procés d'un producte artesanal.

#### **Programes mixts de formació i ocupació: escoles-taller, cases d'oficis i tallers d'ocupació**

Són programes formatius, cofinançats pel SOIB dirigits a la inserció laboral de persones aturades inscrites a les oficines del SOIB. Aquests projectes alternen la formació teòrica i la pràctica professional en un lloc real de feina en activitats relacionades amb la recuperació del patrimoni històric i cultural, la rehabilitació dels espais urbans, la millora del medi ambient i dels serveis públics, o qualsevol activitats d'utilitat social que permeti la inserció, mitjançant la professionalització i l'adquisició d'experiència dels participants. Són activitats que permeten la contractació dels alumnes, els quals poden aconseguir, si finalitzen el curs, un certificat de professionalitat homologat pel SOIB. A l'hora d'incloure participants, es prioritzen els col·lectius "diana" (segons els tipus de programes): joves menors de 25 anys, majors de 45 anys, dones, discapacitats i immigrants, etc.

#### **Escoles-taller i cases d'oficis**

Són programes de foment de l'ocupació dirigits a desocupats menors de 25 anys, gestionats mitjançant la formació i la pràctica professional real en activitats relacionades amb serveis de: utilitat pública, oci, cultura, personals caràcter quotidià; i, en general, d'activitats anomenades "nous filons d'ocupació".

La durada d'aquests projectes és de 18 a 24 mesos. En aquest temps, els alumnes, reben beques d'ajuda durant el primer semestre, després són contractats fins a la finalització del programa. Els alumnes rebran una certificació acreditativa homologada pel SOIB.

#### **Tallers d'ocupació**

Són programes de foment de l'ocupació dirigits a desocupats majors de 25 anys, realitzats mitjançant la formació i la pràctica professional real en activitats relacionades amb serveis de: utilitat col·lectiva, oci, cultura, personals caràcter quotidià; i, en general, d'activitats anomenades "nous

filons d'ocupació".

La durada d'aquests projectes és de 6 a 12 mesos. En aquest temps, els alumnes, seran contractats des del primer dia del curs fins a la finalització del programa. Els alumnes rebran una certificació acreditativa homologada pel SOIB.

### **Programa de formació professional ocupacional: Objectiu 3, Pla FIP i Projecte integrat**

El nou marc competencial que es dona a les Balears amb el traspàs de funcions de l'INEM, del MEC i de FORCEM a la comunitat autònoma, com a responsable en matèria de foment de les polítiques actives a nivell d'ocupació, formació, i en definitiva desenvolupament local, fa que els tres subsistemes de formació professional que existeixen a nivell nacional: reglada, contínua i ocupacional tinguin una regulació i una titularitat autonòmica.

A nivell de formació professional ocupacional cal esmentar que el Govern Balear té una xarxa de centres de formació (centres col·laboradors) acreditats i/o homologats per tal de gestionar tota la oferta formativa a la nostra comunitat.

En aquest sentit distingirem 3 tipologies concretes:

1. Programes emmarcats dins l'Objectiu 3
2. Programes emmarcats al Pla FIP (Pla de formació i inserció professional)
3. Programes especials: projectes integrals

### **Programes específics adreçats a joves: "A temps" i "Posem mesures"** **Projecte "A Temps"**

Es tracta d'un programa que sorgeix a partir d'un conveni amb la Conselleria d'Educació i Cultura del Govern de les Illes Balears, amb la finalitat de legalitzar i possibilitar que joves en edat d'escolarització obligatòria puguin, mitjançant una adaptació curricular, començar una escolarització compartida a l'Escola d'Oficis Artesans "Sa Gerreria". Per tant, els joves que s'acullen a aquesta experiència alternen les seves hores lectives a l'institut amb la participació en un dels nostres tallers artesans, i poden, d'aquesta manera, ampliar la seva formació futura.

Els destinataris són joves (al·lotes i al·lots) de 14 a 16 anys que presentin problemes greus d'adaptabilitat a l'entorn escolar i/o absentistes. El nombre màxim de participants serà de 15 alumnes a la vegada.

### **Projecte "Posem mesures"**

Amb la Llei orgànica 5/2000, de 12 de gener, s'intenta regular la responsabilitat penal que puguin tenir els menors, a través d'una sèrie de mesures (assistència a centre de dia, llibertat vigilada, prestació de serveis en benefici de la comunitat, realització de tasques socioeducatives, conciliació/reparació indirecta). El text que fa referència a aquest apartat és el següent: "Les persones sotmeses a aquesta mesura residiran al seu domicili habitual i acudirán a un centre, plenament integrat en la comunitat, a realitzar activitats de suport, educatives, formatives, laborals o d'oci". Oferim tots els nostres recursos formatius, educatius i laborals.

## **ÀREA D'ECONOMIA I COMERÇ**

### **Mesa del Comerç**

La Mesa del Comerç és l'espai d'àmbit municipal legítimament constituït per conjugar les necessitats i demandes que es deriven de l'activitat comercial amb els diferents serveis i actuacions de cadascuna de les àrees municipals. La Mesa del Comerç es constitueix en un espai de diàleg i de posada en marxa de solucions, en el qual les patronals del comerç (AFEDECO i PIMECO), els sindicats (USO, UGT i CCOO) i les diferents àrees municipals segueixen el dia a dia de tots aquells esdeveniments que afecten la vida del comerç de la ciutat. Tenen especial ressò entre els establiments comercials, les actuacions de les àrees de Mobilitat, Infraestructures, Seguretat, Govern Interior, Manteniment i Neteja. Durant el 2006 es varen dur a terme tres sessions ordinàries, amb l'assistència de les patronals del comerç (AFEDECO i PIMECO), els sindicats (USO, UGT i CCOO) i les diferents àrees municipals, sota la coordinació de la Regidoria de Treball, Economia i Comerç. Com a resultat, l'IMFOF, a través de l'Àrea d'Economia i Comerç, va efectuar 49 tràmits de gestió i seguiment en àrees com Infraestructures (15), Trànsit i Transport (16), Seguretat Ciutadana (7) o Govern Interior - Medi Ambient (5), entre d'altres.

### **Pacte local d'impuls del comerç (PLIC)**

El Pacte local d'impuls del comerç (PLIC) és un acord subscrit per l'Ajuntament de Palma (a través de l'IMFOF), la Conselleria de Comerç del Govern de les Illes Balears, la Cambra de Comerç de Mallorca, les patronals AFEDECO i PIMECO, la Fundació IBI-Comerç i els sindicats USO, UGT i CCOO. El 2006 ha estat el segon any de vigència del PLIC. El seu objectiu és impulsar i enfortir el petit comerç del municipi. Entre d'altres, es poden citar les iniciatives "Comprant al petit comerç, pàrquing gratuït", "Palma, tot un centre de diversió" i "Un carrer de 1.000 colors".

### **Campanyes i accions de promoció comercial**

#### **"Comprant al petit comerç, pàrquing gratuït"**

Aquesta campanya ofereix als comerços i professionals adherits la possibilitat d'obsequiar la clientela amb vals d'aparcament gratuït. Els objectius són fidelitzar la clientela i facilitar l'accés a les zones comercials de Palma. Del 19 de juny al 31 de desembre de 2006 es va dur a terme la tercera edició de la campanya. El 2006 hi varen participar 16 aparcaments: 5 de la Societat Municipal d'Aparcaments de Palma (SMAP) i 11 de privats. Això va suposar l'adhesió de 8 aparcaments més en relació amb l'any anterior. Hi va haver 420 adhesions entre comerços i professionals i es varen emetre 120.000 vals d'aparcament de 30 minuts.

#### **-Estudi d'urbanisme comercial**

Durant el 2006 es va encarregar l'elaboració i redacció d'aquest estudi, que es publicarà el 2007. La finalitat és obtenir informació sobre la ciutat

que permeti posar en marxa estratègies d'impuls de l'activitat comercial i de serveis. Alhora, ha de facilitar la previsió de futur de les variables que incideixen en el desenvolupament de la ciutat.

#### -Jornades d'Urbanisme Comercial

El dies 23 i 24 de novembre de 2006 Palma fou la seu de les Jornades d'Urbanisme Comercial, que tenien per finalitat determinar la vinculació entre l'activitat comercial i la planificació urbanística. Hi assistiren 150 persones, entre les quals experts d'arreu de l'Estat i de les Illes Balears, que feren una defensa del model urbà mediterrani basat en el comerç tradicional i de la ciutat europea compacta i cohesionada socialment.

#### -Campanyes temàtiques: Dia del Pare, Dia de la Mare, inici del curs escolar

Són accions de promoció comercial que es posen en marxa de manera puntual en determinades dates de l'any. Durant el 2006 es varen fer les activitats següents:

- Un concert de música clàssica i un de jazz amb motiu del Dia del Pare
- Diferents tallers de treballs manuals durant el Dia de la Mare
- Un sorteig de material escolar (motxilles, carpetes, etc.) coincidint amb l'inici del curs escolar

#### -Pla especial de revitalització comercial a la zona Velázquez

Per tal d'augmentar l'atractiu comercial de la zona de Velázquez, es va dur a terme una actuació d'embelliment, augment de la competitivitat, presentació d'una oferta de qualitat i millora de la professionalització de les persones que treballen en aquests comerços. Concretament, es varen col·locar 18 estores i 36 jardineres als carrers d'aquesta zona comercial. A més, es va impartir un curs d'aparadorisme de 10 hores.

#### -Iniciatives d'animació comercial: Nadal 2006-2007

Aquestes iniciatives varen suposar conjuntament 120 actuacions en més de 18 emplaçaments fixos. Durant el 2006 hi va haver novetats com un circ rus, escultures de gel i un espectacle multimèdia interactiu. Les dues campanyes del 2006 varen ser "Palma, tot un centre de diversió" i "Cavalcada dels Reis Mags".

#### -Guia "Palma, les millors compres del Mediterrani"

Aquesta guia, publicada en el marc del projecte europeu Capital Blau, presenta la ciutat com un gran centre comercial a cel obert i contribueix a integrar l'oferta comercial dins l'oferta turística. Divideix el centre de la ciutat en quatre zones comercials i dissenya per a cadascuna d'elles un itinerari que recorre els carrers més representatius i presenta els comerços més emblemàtics. Els establiments que s'hi inclouen tenen una antiguitat acreditada de més de 100 anys, o de 50 en el cas dels comerços del sector gastronòmic. La guia s'ha publicat en sis idiomes (català, castellà, anglès, francès, alemany i italià), en format de butxaca. Se'n varen editar 289.000 exemplars.

#### -Campanya informativa sobre la guia "Palma, les millors compres del Mediterrani"

Amb la finalitat que les persones que visiten la ciutat poguessin identificar els diferents elements que es recullen a la guia, es va posar en marxa una campanya basada en 16 objectes publicitaris lluminosos (OPI), en català i en anglès, repartits per les zones més comercials de la ciutat. La campanya va durar del 28 d'abril al 26 d'octubre, coincidint amb la temporada alta, la qual cosa va afavorir l'estada i la visita a la ciutat dels turistes.

#### -"Un carrer de 1.000 colors"

Aquesta actuació va consistir en una mostra de dibuix realitzada als centres escolars que després es va exposar als establiments comercials més propers. Es volia transmetre els valors associats amb el petit comerç, com són la qualitat, la proximitat i el servei, i presentar el petit comerç a la població més jove de la ciutat. Aquesta iniciativa es va dur a terme des del desembre de 2005 fins al gener de 2006. Hi varen participar prop de cinc-cents alumnes de sis centres escolars de les zones de Bons Aires, Pere Garau i es Fortí.

#### -Guia "Shopping Mallorca 2006-2007"

La guia "Shopping Mallorca" presenta una oferta comercial i turística de l'illa de Mallorca a través de la proposta de sis itineraris diferents. La seva finalitat és incentivar el turisme i el comerç durant la temporada baixa del turisme, per la qual cosa la seva vigència se situa entre l'1 de novembre de 2006 i el 30 d'abril de 2007. L'Àrea d'Economia i Comerç de l'IMFOF ha col·laborat en la vuitena edició de la guia, concretament en l'itinerari que recorre Palma. S'editen 160.000 exemplars de la guia: 70.000 en alemany, 60.000 en anglès i 30.000 en castellà.

#### -Encesa dels llums de Nadal

L'IMFOF va col·laborar amb el Patronat Municipal de la Il·luminació Ornamental per contribuir al manteniment i la millora de la decoració lluminosa dels carrers de la ciutat durant les festes de Nadal. S'hi va contribuir amb l'edició de 500 pòsters, 3.000 invitacions i 5.000 targetes. L'acte de l'encesa va tenir lloc el 2 de desembre a la plaça de Cort amb un concert de nades a càrrec de dues corals infantils.

#### -XIV Fira de Son Ferriol

L'IMFOF va donar suport a la catorzena edició d'aquesta Fira, que va tenir lloc del 18 al 26 de març de 2006 i va ser organitzada per l'Associació d'Agricultors i Ramaders de la Part Forana de Palma.

## **Programa de suport al petit comerç (INCYDE)**

És un programa d'iniciativa empresarial i formació continuada que es desenvolupa a través de la Fundació Incyde. Està cofinançat pel Fons Social Europeu (FSE) i resulta totalment gratuït per als comerços participants. Com a tret diferenciador, el programa s'adapta a les característiques i necessitats de cada negoci que hi participa. L'IMFOF va contribuir per tercer any consecutiu a la posada en marxa d'aquest programa. Al llarg d'aquests tres anys de suport municipal, més de cinquanta comerços s'han pogut beneficiar d'aquestes assessories.

## **Interreg III - Capital blau**

L'Interreg III - Capital Blau és un projecte europeu en el qual participa l'Ajuntament de Palma a través de les regidories de Turisme i de Treball, Economia i Comerç. Consisteix en el disseny i posada en marxa de diferents iniciatives relacionades amb el turisme nàutic. El seu objectiu és potenciar l'efecte positiu que el turisme blau (relacionat amb el sector nàutic) genera a la ciutat en l'àmbit del comerç, del turisme i de l'oferta complementària.

Les activitats més destacades del projecte han estat:

-Guia de serveis nàutics: La Guia de serveis nàutics agrupa 400 empreses nàutiques de Palma en 52 categories. De cada empresa s'hi inclou el servei que ofereix, les dades de contacte i els idiomes amb què poden atendre la clientela. La guia es distribueix de forma gratuïta i se n'ha fet una edició de 53.000 exemplars en tres versions: castellà, anglès i alemany.

-Imatge comercial: Es va treballar en una primera proposta d'imatge comercial del petit comerç de Palma, que té com a missatge: "Cada dia és un gran dia". La finalitat és desenvolupar el concepte de marca identificant-lo amb els atributs del petit comerç.

-Cursos de perfeccionament: Durant el 2006 s'han impartit dos cursos de perfeccionament relacionats amb el sector nàutic i marítim. Un de gestió mediambiental de 20 hores i que varen seguir 14 alumnes, i un altre de disseny i equipament nàutic d'interiors de 99 hores i que varen seguir 14 alumnes.

-Torreta informativa: L'objectiu de la torreta informativa és transmetre l'oferta comercial i turística de Palma a totes les persones que arriben a la ciutat a través de l'estació marítima. La torreta presenta un plànol de cadascuna de les rutes que es proposen a la guia "Palma, les millors compres del Mediterrani", amb els comerços més representatius i la resta de l'oferta cultural i de serveis. La torreta informativa es va instal·lar el 17 de maig de 2006 i va romandre durant tot l'any.

## Passeig per l'Artesania

El Passeig per l'Artesania és un projecte de dinamització i revitalització del barri de sa Gerreria a través d'iniciatives que potencien el sector econòmic relacionat amb les activitats artesanies. L'objectiu és preservar la imatge de sa Gerreria com un nucli vital de la ciutat i brollador d'una intensa activitat comercial.

Les activitats més destacades han estat:

-Posada en marxa del Centre d'Interpretació de l'Artesania: El Centre d'Interpretació de l'Artesania està situat al carrer Bosc, número 14. Els objectius del centre són dotar el barri d'un espai on la ciutadania pugui entendre els processos artesans, constituir l'eix de l'activitat dinamitzadora del barri tot ajuntant el passat artesà amb el present comercial i esdevenir un punt d'informació permanent de les activitats que s'hi desenvolupen. El Centre es va inaugurar el maig de 2006 i ha rebut 670 visites al llarg de l'any.

-Posada en marxa del Centre de Documentació de l'Artesania: Cada dissabte del mes de desembre es varen programar diferents actuacions per a nins i nines a la plaça del Passeig amb la finalitat de contribuir a la dinamització comercial de la zona. La programació es va integrar en el calendari d'activitats de l'Ajuntament a través de la campanya "Palma, tot un centre de diversió", fet que va contribuir a difondre-la entre la ciutadania. Entre les activitats varen destacar el mercadet solidari de joguetes, les actuacions d'animació i els concerts de música infantil.

-IV Cicle de Música d'Autor: Entre el 22 de juny i el 20 de juliol, el IV Cicle de Música d'Autor va portar un concert a la plaça del Passeig cada dijous a les 21.30 h. Hi varen actuar La Búsqueda, Carmen Jaime, Gema i Pável, Ana Salazar i Jaume Anglada. Aquesta activitat cultural es consolida any rere any, com demostra l'afluència de prop de tres mil persones en total en aquesta quarta edició.

-Mercadet solidari de llibres i joguetes: Els dies 11 i 12 de novembre de 2006 va tenir lloc a la plaça de l'Artesania la tercera edició del mercadet solidari de joguetes i llibres de segona mà, esdeveniment que va tenir continuïtat els dies 9, 16 i 23 de desembre. Els nins i nines varen gaudir d'altres activitats, com l'atracció de la casa castell, la carpa dels jocs del món i el mural solidari. Gràcies a la implicació de les persones participants, es varen recollir nou sacs de joguetes variades i un sac de llibres que es distribuïren entre les ONG que han participat en el mercadet.

-Posada en marxa de l'itinerari "Tradició i modernitat, el comerç històric de Palma": Aquest itinerari té com objectiu posar els valors patrimonials, artístics, comercials i culturals de sa Gerreria a l'abast de tothom. S'emmarca en el projecte europeu Capital Blau. Es va presentar al públic el 12 de juny de 2006 i es comercialitza des del 4 de setembre. Durant el 2006 l'han realitzat 302 persones de diferents nacionalitats. Per tal de poder-les atendre adequadament, s'han ofert sessions informatives a 71 guies turístics i, a més, es proporciona un plànol guia a cada visitant per facilitar-li el recorregut.

-Concessió administrativa de tres locals al Passeig per l'Artesania

El Passeig per l'Artesania oferí durant el 2006, mitjançant la fórmula de la concessió administrativa, la possibilitat que s'hi puguin instal·lar empreses i professionals dedicats a l'elaboració artesana, la formació en artesania o activitats d'interès social com el comerç just o la promoció de col·lectius desfavorits. S'atorgà la concessió dels locals a Treball Solidari, Ars Nova i Maria Carmen Vaquer.

-Renovació de la imatge del Passeig per l'Artesania: Una bona imatge és l'inici de la captació de nous residents i de noves activitats empresarials i comercials. Per aquest motiu, s'ha renovat l'estètica i s'ha millorat la senyalització externa i la imatge corporativa de totes les accions municipals al Passeig per l'Artesania. La nova imatge és fresca, jove i moderna, amb una tipografia nova i colors vius. Es vol implicar tota la barriada i promoure'n els recursos d'oci, culturals i històrics.

-Nou lloc web de sa Gerreria ([www.sagerreria.es](http://www.sagerreria.es)): El 29 de maig de 2006 es va inaugurar el nou lloc web de sa Gerreria, que ofereix continguts actualitzats, operatius i de fàcil consulta sobre totes les activitats que es duen a terme al Passeig per l'Artesania; notícies dels darrers esdeveniments; plànols i la possibilitat de donar-se d'alta per rebre una publicitat que informa de manera puntual i personal sobre els esdeveniments que s'hi organitzen.

## ÀREA DE CREACIÓ D'EMPRESSES

És un servei que ofereix suport tècnic i motivació a totes les persones que tenen una idea de negoci o volen posar en marxa la seva pròpia empresa a Palma. El seu objectiu és fomentar la creació d'empreses a la ciutat.

### Accions de foment de l'esperit emprenedor

L'objectiu fonamental d'aquest servei és despertar el interès en l'autoocupació i contribuir a generar cultura emprenedora al municipi. Està especialment dirigit a col·lectius que manifesten índexs de motivació baixos per crear la seva pròpia empresa: aturats, joves i dones.

-III edició del joc didàctic "emprèn i juga a palma"

Concurs en el qual participen i juguen alumnes de diferents centres educatius. Es varen celebrar les semifinals i la final de la tercera edició del concurs, en la qual varen participar nou centres educatius: Col·legi CIDE, Col·legi Jesús Maria, Col·legi Sant Josep Obrer, IES Emili Darder, IES Joan Alcover, IES Ses Estacions, IES Arxiduc Lluís Salvador, Col·legi Lluís Vives i Col·legi Santa Mònica. El centre guanyador va ser l'IES Ses Estacions

-Xerrades sobre les actituds i aptituds per emprendre

Es varen realitzar xerrades, accions d'orientació i sensibilització que tenen com objectiu fomentar la cultura emprenedora, fer conèixer el món de l'empresa i crear predisposició empresarial entre els joves estudiants i l'alumnat dels programes de formació. El 2006 cal destacar les xerrades de motivació per a les alumnes del projecte formatiu CREATIVA.

### **Servei de Suport als Emprenedors**

Servei gratuït dirigit a assessorar i orientar a totes aquelles persones que tenen una idea de negoci o volen posar en marxa la seva pròpia empresa a Palma. Durant l'any 2006 s'han atès 730 nous emprenedors i s'han assessorat 674 projectes empresarials, dels quals 140 s'han constituït com empreses, amb una inversió induïda propera als 4 milions d'euros i generant 246 llocs de feina.

#### -Edició del concurs de projectes empresarials

"Eureka: idees convertides en empreses" és un concurs que premia emprenedors, no la millor redacció del projecte empresarial. Per això se seleccionen els projectes partint de les aptituds emprenedores i la potencial viabilitat de la idea. Després es dona formació als emprenedors i se'ls ajuda en la redacció del Pla d'empresa. Els guanyadors reben premis dineraris i facilitats per a l'accés al finançament per garantir la posada en marxa del projecte. El 2006 es lliuraren els premis (14.500 euros) de la V edició del concurs i es varen donar 80 hores de formació. Tabla C-Codeva va ser l'empresa guanyadora del concurs. El segons premis varen ser per Mallorca & Rugby i Con Mucho Gusto; i els tercers premis foren per a Looc Palma, Precuinats Ca Sa Senyora i Jardins de Babilònia.

#### -Convenis financers

Es tracta de convenis de col·laboració amb entitats financeres i societats de garantia recíproca per facilitar a la persona emprenedora l'accés al finançament per al seu projecte empresarial. El 2006 es varen concedir cinc microcrèdits sense aval, que suposen 75.000 € concedits en préstecs i una inversió total dels projectes empresarials de 101.300 €.

### **Servei de Consolidació d'Empreses**

Amb la finalitat de contribuir a la consolidació de les empreses de nova creació en el mercat s'han realitzats els següents projectes:

#### -Directori d'empreses creades

Es tracta d'una base de dades d'empreses disponible a la pàgina web de l'IMFOF ([www.imfof.es](http://www.imfof.es)) que facilita la recerca i informació relativa a una empresa utilitzant criteris com el sector d'activitat a què es dedica, el domicili o el nom comercial. Hi poden participar tots els emprenedors que han creat la seva empresa i han utilitzat els nostres serveis. L'any 2006 hi participaren 392 empreses.

#### -Butlletí informatiu mensual

Canal d'informació ràpida a través de correu electrònic entre l'IMFOF i les empreses creades. L'any 2006 hi participaren 320 empreses.

#### -Viver d'empreses.

Es tracta d'un centre de negocis, situat al centre històric de Palma, on s'ofereixen locals de negoci a preus avantatjosos, serveis administratius, dependències comunes i assessorament empresarial. S'adreça a persones emprenedores amb una idea de negoci i a empreses amb menys d'un any d'activitat. El 2006 s'hi varen incorporar dues noves empreses: Marmic SL (serveis de qualitat i medi ambient) i Langsys (formació en anglès i alemany per a empreses).

# TÍTOL QUART

## HISENDA MUNICIPAL

---

- I. PRESSUPOSTS MUNICIPALS DE L'EXERCICI ECONÒMIC
- II. LIQUIDACIÓ DE L'EXERCICI ECONÒMIC
- III. ADMINISTRACIÓ DE RENDES I EXACCIONS
- IV. SERVEIS DE TRESORERIA I RECAPTACIÓ





## CAPÍTOL I

### PRESSUPOSTS MUNICIPALS DE L'EXERCICI ECONÒMIC

---

#### RESUM DELS PRESSUPOSTS MUNICIPALS DE L'EXERCICI ECONÒMIC

- PRESSUPOST PROPI
- PRESSUPOST DE L'INSTITUT MUNICIPAL DE L'ESPORT
- PRESSUPOST DE LA FUNDACIÓ PILAR I JOAN MIRÓ A MALLORCA
- PRESSUPOST DEL PATRONAT MUNICIPAL D'ESCOLES D'INFANTS DE PALMA
- PRESSUPOST DEL PATRONAT MUNICIPAL DE L'HABITATGE
- PRESSUPOST DE L'INSTITUT MUNICIPAL D'INNOVACIÓ DE PALMA
- PRESSUPOST DE L'INSTITUT MUNICIPAL DE FORMACIÓ OCUPACIONAL I FEINA
- PRESSUPOST DEL PATRONAT ALBERG SON RIERA
- PRESSUPOST DEL PATRONAT MUNICIPAL DE LA IL·LUMINACIÓ ORNAMENTAL
- PRESSUPOST DEL PATRONAT LLEGAT WEYLER
- PRESSUPOST DE L'INSTITUT MUNICIPAL D'OBRES VIÀRIES
- PRESSUPOST DE L'INSTITUT MUNICIPAL DE TURISME

#### RESUM GENERAL ECONÒMIC I FUNCIONAL DEL PRESSUPOST DE DESPESES

#### MEMÒRIA DELS PRESSUPOSTS MUNICIPALS



## RESUM DELS PRESSUPOSTS MUNICIPALS DE L'EXERCICI ECONÒMIC

**PRESSUPOST PROPI**

## ESTAT DE DESPESES

CAPÍTOLS	DENOMINACIÓ	Import
	A) OPERACIONS CORRENTS	
1	DESPESES DE PERSONAL	92.013.374,27
2	DESPESES EN BÉNS CORRENTS I SERVEIS	109.054.461,50
3	DESPESES FINANCERES	3.442.616,36
4	TRANSFERÈNCIES CORRENTS	64.557.477,26
	B) OPERACIONS DE CAPITAL	
6	INVERSIONS REALS	34.085.490,48
7	TRANSFERÈNCIES DE CAPITAL	7.464.962,59
8	ACTIUS FINANCERS	797.796,80
9	PASSIUS FINANCERS	5.838.690,74
	<b>TOTAL PRESSUPOST DESPESES</b>	<b>317.254.870,00</b>

## ESTAT D'INGRESSOS

CAPÍTOLS	DENOMINACIÓ	Import
	A) OPERACIONS CORRENTS	
1	IMPOSTOS DIRECTES	120.131.523,66
2	IMPOSTOS INDIRECTES	29.077.165,37
3	TAXES I ALTRES INGRESSOS	78.248.234,46
4	TRANSFERÈNCIES CORRENTS	62.771.295,68
5	INGRESSOS PATRIMONIALS	3.739.722,41
	B) OPERACIONS DE CAPITAL	
6	ALIENACIÓ D'INVERSIONS REALS	6.474.480,91
7	TRANSFERÈNCIES DE CAPITAL	3.558.371,41
8	ACTIUS FINANCERS	797.796,80
9	PASSIUS FINANCERS	12.456.279,30
	<b>TOTAL PRESSUPOST D'INGRESSOS</b>	<b>317.254.870,00</b>

**INSTITUT MUNICIPAL DE L'ESPORT**

## ESTAT DE DESPESES

CAPÍTOLS	DENOMINACIÓ	Import
	A) OPERACIONS CORRENTS	
1	DESPESES DE PERSONAL	<b>3.632.590,00</b>
2	DESPESES EN BÉNS CORRENTS I SERVEIS	<b>8.397.010,00</b>
3	DESPESES FINANCERES	
4	TRANSFERÈNCIES CORRENTS	<b>970.900,00</b>
	B) OPERACIONS DE CAPITAL	
6	INVERSIONS REALS	<b>828.951,00</b>
7	TRANSFERÈNCIES DE CAPITAL	
8	ACTIUS FINANCERS	<b>90.000,00</b>
9	PASSIUS FINANCERS	
	<b>TOTAL PRESSUPOST DESPESES</b>	<b>13.919.451,00</b>

## ESTAT D'INGRESSOS

CAPÍTOLS	DENOMINACIÓ	Import
	A) OPERACIONS CORRENTS	
1	IMPOSTOS DIRECTES	
2	IMPOSTOS INDIRECTES	
3	TAXES I ALTRES INGRESSOS	<b>3.732.500,00</b>
4	TRANSFERÈNCIES CORRENTS	<b>9.055.000,00</b>
5	INGRESSOS PATRIMONIALS	<b>213.000,00</b>
	B) OPERACIONS DE CAPITAL	
6	ALIENACIÓ D'INVERSIONS REALS	
7	TRANSFERÈNCIES DE CAPITAL	<b>828.951,00</b>
8	ACTIUS FINANCERS	<b>90.000,00</b>
9	PASSIUS FINANCERS	
	<b>TOTAL PRESSUPOST D'INGRESSOS</b>	<b>13.919.451,00</b>

**FUNDACIÓ PILAR I JOAN MIRÓ A MALLORCA****ESTAT DE DESPESES**

CAPÍTOLS	DENOMINACIÓ	Import
	<b>A) OPERACIONS CORRENTS</b>	
1	DESPESES DE PERSONAL	<b>756.236,00</b>
2	DESPESES EN BÈNS CORRENTS I SERVEIS	<b>1.288.495,00</b>
3	DESPESES FINANCERES	
4	TRANSFERÈNCIES CORRENTS	
	<b>B) OPERACIONS DE CAPITAL</b>	
6	INVERSIONS REALS	<b>120.000,00</b>
7	TRANSFERÈNCIES DE CAPITAL	
8	ACTIUS FINANCERS	<b>18.030,00</b>
9	PASSIUS FINANCERS	
	<b>TOTAL PRESSUPOST DESPESES</b>	<b>2.182.761,00</b>

**ESTAT D'INGRESSOS**

CAPÍTOLS	DENOMINACIÓ	Import
	<b>A) OPERACIONS CORRENTS</b>	
1	IMPOSTOS DIRECTES	
2	IMPOSTOS INDIRECTES	
3	TAXES I ALTRES INGRESSOS	<b>273.000,00</b>
4	TRANSFERÈNCIES CORRENTS	<b>1.542.000,00</b>
5	INGRESSOS PATRIMONIALS	<b>229.731,00</b>
	<b>B) OPERACIONS DE CAPITAL</b>	
6	ALIENACIÓ D'INVERSIONS REALS	
7	TRANSFERÈNCIES DE CAPITAL	<b>120.000,00</b>
8	ACTIUS FINANCERS	<b>18.030,00</b>
9	PASSIUS FINANCERS	
	<b>TOTAL PRESSUPOST D'INGRESSOS</b>	<b>2.182.761,00</b>

**PATRONAT MUNICIPAL D'ESCOLES D'INFANTS DE PALMA****ESTAT DE DESPESES**

CAPÍTOLS	DENOMINACIÓ	Import
	<b>A) OPERACIONS CORRENTS</b>	
<b>1</b>	DESPESES DE PERSONAL	<b>2.754.940,00</b>
<b>2</b>	DESPESES EN BÈNS CORRENTS I SERVEIS	<b>1.414.891,00</b>
<b>3</b>	DESPESES FINANCERES	
<b>4</b>	TRANSFERÈNCIES CORRENTS	<b>211.123,00</b>
	<b>B) OPERACIONS DE CAPITAL</b>	
<b>6</b>	INVERSIONS REALS	<b>98.500,00</b>
<b>7</b>	TRANSFERÈNCIES DE CAPITAL	
<b>8</b>	ACTIUS FINANCERS	<b>10.430,00</b>
<b>9</b>	PASSIUS FINANCERS	
	<b>TOTAL PRESSUPOST DESPESES</b>	<b>4.489.884,00</b>

**ESTAT D'INGRESSOS**

CAPÍTOLS	DENOMINACIÓ	Import
	<b>A) OPERACIONS CORRENTS</b>	
<b>1</b>	IMPOSTOS DIRECTES	
<b>2</b>	IMPOSTOS INDIRECTES	
<b>3</b>	TAXES I ALTRES INGRESSOS	<b>554.960,00</b>
<b>4</b>	TRANSFERÈNCIES CORRENTS	<b>3.823.479,25</b>
<b>5</b>	INGRESSOS PATRIMONIALS	<b>2.514,75</b>
	<b>B) OPERACIONS DE CAPITAL</b>	
<b>6</b>	ALIENACIÓ D'INVERSIONS REALS	
<b>7</b>	TRANSFERÈNCIES DE CAPITAL	<b>98.500,00</b>
<b>8</b>	ACTIUS FINANCERS	<b>10.430,00</b>
<b>9</b>	PASSIUS FINANCERS	
	<b>TOTAL PRESSUPOST D'INGRESSOS</b>	<b>4.489.884,00</b>

**PATRONAT MUNICIPAL DE L'HABITATGE**

## ESTAT DE DESPESES

CAPÍTOLS	DENOMINACIÓ	Import
	A) OPERACIONS CORRENTS	
1	DESPESES DE PERSONAL	776.309,06
2	DESPESES EN BÉNS CORRENTS I SERVEIS	2.669.221,33
3	DESPESES FINANCERES	
4	TRANSFERÈNCIES CORRENTS	300.000,00
	B) OPERACIONS DE CAPITAL	
6	INVERSIONS REALS	855.000,00
7	TRANSFERÈNCIES DE CAPITAL	300.000,00
8	ACTIUS FINANCERS	48.080,96
9	PASSIUS FINANCERS	
	<b>TOTAL PRESSUPOST DESPESES</b>	<b>4.948.611,35</b>

## ESTAT D'INGRESSOS

CAPÍTOLS	DENOMINACIÓ	Import
	A) OPERACIONS CORRENTS	
1	IMPOSTOS DIRECTES	
2	IMPOSTOS INDIRECTES	
3	TAXES I ALTRES INGRESSOS	42.076,92
4	TRANSFERÈNCIES CORRENTS	2.000.287,17
5	INGRESSOS PATRIMONIALS	1.703.166,30
	B) OPERACIONS DE CAPITAL	
6	ALIENACIÓ D'INVERSIONS REALS	
7	TRANSFERÈNCIES DE CAPITAL	1.155.000,00
8	ACTIUS FINANCERS	48.080,96
9	PASSIUS FINANCERS	
	<b>TOTAL PRESSUPOST D'INGRESSOS</b>	<b>4.948.611,35</b>

**INSTITUT MUNICIPAL D'INNOVACIÓ DE PALMA****ESTAT DE DESPESES**

CAPÍTOLS	DENOMINACIÓ	Import
	<b>A) OPERACIONS CORRENTS</b>	
<b>1</b>	DESPESES DE PERSONAL	<b>4.274.293,46</b>
<b>2</b>	DESPESES EN BÉNS CORRENTS I SERVEIS	<b>5.735.719,46</b>
<b>3</b>	DESPESES FINANCERES	<b>1.030,00</b>
<b>4</b>	TRANSFERÈNCIES CORRENTS	
	<b>B) OPERACIONS DE CAPITAL</b>	
<b>6</b>	INVERSIONS REALS	<b>105.175,80</b>
<b>7</b>	TRANSFERÈNCIES DE CAPITAL	
<b>8</b>	ACTIUS FINANCERS	<b>63.142,09</b>
<b>9</b>	PASSIUS FINANCERS	
	<b>TOTAL PRESSUPOST DESPESES</b>	<b>10.179.360,81</b>

**ESTAT D'INGRESSOS**

CAPÍTOLS	DENOMINACIÓ	Import
	<b>A) OPERACIONS CORRENTS</b>	
<b>1</b>	IMPOSTOS DIRECTES	
<b>2</b>	IMPOSTOS INDIRECTES	
<b>3</b>	TAXES I ALTRES INGRESSOS	<b>251.016,53</b>
<b>4</b>	TRANSFERÈNCIES CORRENTS	<b>9.760.026,39</b>
<b>5</b>	INGRESSOS PATRIMONIALS	
	<b>B) OPERACIONS DE CAPITAL</b>	
<b>6</b>	ALIENACIÓ D'INVERSIONS REALS	
<b>7</b>	TRANSFERÈNCIES DE CAPITAL	<b>105.175,80</b>
<b>8</b>	ACTIUS FINANCERS	<b>63.142,09</b>
<b>9</b>	PASSIUS FINANCERS	
	<b>TOTAL PRESSUPOST D'INGRESSOS</b>	<b>10.179.360,81</b>



**INSTITUT MUNICIPAL DE FORMACIÓ OCUPACIONAL I FEINA****ESTAT DE DESPESES**

CAPÍTOLS	DENOMINACIÓ	Import
	A) OPERACIONS CORRENTS	
1	DESPESES DE PERSONAL	<b>1.706.267,98</b>
2	DESPESES EN BÉNS CORRENTS I SERVEIS	<b>4.478.247,63</b>
3	DESPESES FINANCERES	<b>3.005,06</b>
4	TRANSFERÈNCIES CORRENTS	
	B) OPERACIONS DE CAPITAL	
6	INVERSIONS REALS	<b>84.060,72</b>
7	TRANSFERÈNCIES DE CAPITAL	
8	ACTIUS FINANCERS	<b>30.050,61</b>
9	PASSIUS FINANCERS	
	<b>TOTAL PRESSUPOST DESPESES</b>	<b>6.301.632,00</b>

**ESTAT D'INGRESSOS**

CAPÍTOLS	DENOMINACIÓ	Import
	A) OPERACIONS CORRENTS	
1	IMPOSTOS DIRECTES	
2	IMPOSTOS INDIRECTES	
3	TAXES I ALTRES INGRESSOS	<b>24.040,48</b>
4	TRANSFERÈNCIES CORRENTS	<b>6.143.402,97</b>
5	INGRESSOS PATRIMONIALS	<b>20.077,22</b>
	B) OPERACIONS DE CAPITAL	
6	ALIENACIÓ D'INVERSIONS REALS	
7	TRANSFERÈNCIES DE CAPITAL	<b>84.060,72</b>
8	ACTIUS FINANCERS	<b>30.050,61</b>
9	PASSIUS FINANCERS	
	<b>TOTAL PRESSUPOST D'INGRESSOS</b>	<b>6.301.632,00</b>

**PATRONAT ALBERG SON RIERA**

## ESTAT DE DESPESES

CAPÍTOLS	DENOMINACIÓ	Import
	A) OPERACIONS CORRENTS	
1	DESPESES DE PERSONAL	167.350,00
2	DESPESES EN BÉNS CORRENTS I SERVEIS	128.700,00
3	DESPESES FINANCERES	
4	TRANSFERÈNCIES CORRENTS	145.000,00
	B) OPERACIONS DE CAPITAL	
6	INVERSIONS REALS	350.000,00
7	TRANSFERÈNCIES DE CAPITAL	
8	ACTIUS FINANCERS	
9	PASSIUS FINANCERS	
	<b>TOTAL PRESSUPOST DESPESES</b>	<b>791.050,00</b>

## ESTAT D'INGRESSOS

CAPÍTOLS	DENOMINACIÓ	Import
	A) OPERACIONS CORRENTS	
1	IMPOSTOS DIRECTES	
2	IMPOSTOS INDIRECTES	
3	TAXES I ALTRES INGRESSOS	
4	TRANSFERÈNCIES CORRENTS	441.050,00
5	INGRESSOS PATRIMONIALS	
	B) OPERACIONS DE CAPITAL	
6	ALIENACIÓ D'INVERSIONS REALS	
7	TRANSFERÈNCIES DE CAPITAL	350.000,00
8	ACTIUS FINANCERS	
9	PASSIUS FINANCERS	
	<b>TOTAL PRESSUPOST D'INGRESSOS</b>	<b>791.050,00</b>

**PATRONAT MUNICIPAL DE LA IL·LUMINACIÓ ORNAMENTAL**

## ESTAT DE DESPESES

CAPÍTOLS	DENOMINACIÓ	Import
	A) OPERACIONS CORRENTS	
1	DESPESES DE PERSONAL	59.346,54
2	DESPESES EN BÉNS CORRENTS I SERVEIS	348.305,22
3	DESPESES FINANCERES	
4	TRANSFERÈNCIES CORRENTS	
	B) OPERACIONS DE CAPITAL	
6	INVERSIONS REALS	505.426,24
7	TRANSFERÈNCIES DE CAPITAL	
8	ACTIUS FINANCERS	
9	PASSIUS FINANCERS	
	<b>TOTAL PRESSUPOST DESPESES</b>	<b>913.078,00</b>

## ESTAT D'INGRESSOS

CAPÍTOLS	DENOMINACIÓ	Import
	A) OPERACIONS CORRENTS	
1	IMPOSTOS DIRECTES	
2	IMPOSTOS INDIRECTES	
3	TAXES I ALTRES INGRESSOS	
4	TRANSFERÈNCIES CORRENTS	407.651,76
5	INGRESSOS PATRIMONIALS	
	B) OPERACIONS DE CAPITAL	
6	ALIENACIÓ D'INVERSIONS REALS	
7	TRANSFERÈNCIES DE CAPITAL	505.426,24
8	ACTIUS FINANCERS	
9	PASSIUS FINANCERS	
	<b>TOTAL PRESSUPOST D'INGRESSOS</b>	<b>913.078,00</b>

**PATRONAT LLEGAT WEYLER**

## ESTAT DE DESPESES

CAPÍTOLS	DENOMINACIÓ	Import
	A) OPERACIONS CORRENTS	
1	DESPESES DE PERSONAL	
2	DESPESES EN BÉNS CORRENTS I SERVEIS	<b>4.200,00</b>
3	DESPESES FINANCERES	
4	TRANSFERÈNCIES CORRENTS	<b>99.800,00</b>
	B) OPERACIONS DE CAPITAL	
6	INVERSIONS REALS	<b>3.400,00</b>
7	TRANSFERÈNCIES DE CAPITAL	
8	ACTIUS FINANCERS	
9	PASSIUS FINANCERS	
	<b>TOTAL PRESSUPOST DESPESES</b>	<b>107.400,00</b>

## ESTAT D'INGRESSOS

CAPÍTOLS	DENOMINACIÓ	Import
	A) OPERACIONS CORRENTS	
1	IMPOSTOS DIRECTES	
2	IMPOSTOS INDIRECTES	
3	TAXES I ALTRES INGRESSOS	
4	TRANSFERÈNCIES CORRENTS	<b>104.000,00</b>
5	INGRESSOS PATRIMONIALS	
	B) OPERACIONS DE CAPITAL	
6	ALIENACIÓ D'INVERSIONS REALS	
7	TRANSFERÈNCIES DE CAPITAL	<b>3.400,00</b>
8	ACTIUS FINANCERS	
9	PASSIUS FINANCERS	
	<b>TOTAL PRESSUPOST D'INGRESSOS</b>	<b>107.400,00</b>

**INSTITUT MUNICIPAL D'OBRES VIÀRIES**

## ESTAT DE DESPESES

CAPÍTOLS	DENOMINACIÓ	Import
	A) OPERACIONS CORRENTS	
1	DESPESES DE PERSONAL	<b>458.306,00</b>
2	DESPESES EN BÉNS CORRENTS I SERVEIS	<b>58.800,00</b>
3	DESPESES FINANCERES	
4	TRANSFERÈNCIES CORRENTS	
	B) OPERACIONS DE CAPITAL	
6	INVERSIONS REALS	<b>17.500,00</b>
7	TRANSFERÈNCIES DE CAPITAL	
8	ACTIUS FINANCERS	
9	PASSIUS FINANCERS	
	<b>TOTAL PRESSUPOST DESPESES</b>	<b>534.606,00</b>

## ESTAT D'INGRESSOS

CAPÍTOLS	DENOMINACIÓ	Import
	A) OPERACIONS CORRENTS	
1	IMPOSTOS DIRECTES	
2	IMPOSTOS INDIRECTES	
3	TAXES I ALTRES INGRESSOS	
4	TRANSFERÈNCIES CORRENTS	<b>517.106,00</b>
5	INGRESSOS PATRIMONIALS	
	B) OPERACIONS DE CAPITAL	
6	ALIENACIÓ D'INVERSIONS REALS	
7	TRANSFERÈNCIES DE CAPITAL	<b>17.500,00</b>
8	ACTIUS FINANCERS	
9	PASSIUS FINANCERS	
	<b>TOTAL PRESSUPOST D'INGRESSOS</b>	<b>534.606,00</b>

**INSTITUT MUNICIPAL DE TURISME**

## ESTAT DE DESPESES

CAPÍTOLS	DENOMINACIÓ	Import
	A) OPERACIONS CORRENTS	
1	DESPESES DE PERSONAL	253.595,00
2	DESPESES EN BÈNS CORRENTS I SERVEIS	551.905,00
3	DESPESES FINANCERES	
4	TRANSFERÈNCIES CORRENTS	80.000,00
	B) OPERACIONS DE CAPITAL	
6	INVERSIONS REALS	4.500,00
7	TRANSFERÈNCIES DE CAPITAL	
8	ACTIUS FINANCERS	12.000,00
9	PASSIUS FINANCERS	
	<b>TOTAL PRESSUPOST DESPESES</b>	<b>902.000,00</b>

## ESTAT D'INGRESSOS

CAPÍTOLS	DENOMINACIÓ	Import
	A) OPERACIONS CORRENTS	
1	IMPOSTOS DIRECTES	
2	IMPOSTOS INDIRECTES	
3	TAXES I ALTRES INGRESSOS	
4	TRANSFERÈNCIES CORRENTS	885.500,00
5	INGRESSOS PATRIMONIALS	
	B) OPERACIONS DE CAPITAL	
6	ALIENACIÓ D'INVERSIONS REALS	
7	TRANSFERÈNCIES DE CAPITAL	4.500,00
8	ACTIUS FINANCERS	12.000,00
9	PASSIUS FINANCERS	
	<b>TOTAL PRESSUPOST D'INGRESSOS</b>	<b>902.000,00</b>

## RESUM GENERAL ECONÒMIC I FUNCIONAL DEL PRESSUPOST DE DESPESES

## PRESSUPOST PROPI

	0	1	2	3	4	5	6	7	Total
<b>1</b>		15.977.602,95	32.002.631,76	22.576.514,12	16.840.935,78	1.137.251,89	3.181.195,49	297.242,28	<b>92.013.374,27</b>
<b>2</b>		10.672.691,90	13.895.663,11	8.617.438,13	69.634.987,36	2.600.000,00	3.522.701,00	110.980,00	<b>109.054.461,50</b>
<b>3</b>	3.442.616,36								<b>3.442.616,36</b>
<b>4</b>		9.732.524,49		10.013.292,16	25.275.897,58	18.650.253,03	10,00	885.500,00	<b>64.557.477,26</b>
<b>6</b>		546.806,25	1.124.750,00	106.090,00	31.722.834,23	125.000,00	460.010,00		<b>34.085.490,48</b>
<b>7</b>		105.175,80		434.060,72	6.363.226,07	558.000,00		4.500,00	<b>7.464.962,59</b>
<b>8</b>		797.796,80							<b>797.796,80</b>
<b>9</b>	5.838.690,74								<b>5.838.690,74</b>
<b>Total</b>	<b>9.281.307,10</b>	<b>37.832.598,19</b>	<b>47.023.044,87</b>	<b>41.747.395,13</b>	<b>149.837.881,02</b>	<b>23.070.504,92</b>	<b>7.163.916,49</b>	<b>1.298.222,28</b>	<b>317.254.870,00</b>

CAPÍTOL

## INSTITUT MUNICIPAL DE L'ESPORT

	3	4	Total
<b>1</b>	802.000,00	2.830.590,00	<b>3.632.590,00</b>
<b>2</b>		8.397.010,00	<b>8.397.010,00</b>
<b>4</b>		970.900,00	<b>970.900,00</b>
<b>6</b>		828.951,00	<b>828.951,00</b>
<b>8</b>		90.000,00	<b>90.000,00</b>
<b>Total</b>	<b>802.000,00</b>	<b>13.117.451,00</b>	<b>13.919.451,00</b>

CAPÍTOL

## FUNDACIÓ PILAR I JOAN MIRÓ A MALLORCA

	3	4	Total
<b>1</b>	189.217,00	567.019,00	<b>756.236,00</b>
<b>2</b>		1.288.495,00	<b>1.288.495,00</b>
<b>6</b>		120.000,00	<b>120.000,00</b>
<b>8</b>		18.030,00	<b>18.030,00</b>
<b>Total</b>	<b>189.217,00</b>	<b>1.993.544,00</b>	<b>2.182.761,00</b>

CAPÍTOL

## PATRONAT MUNICIPAL D'ESCOLES D'INFANTS DE PALMA

	1	3	4	Total
<b>1</b>	228.300,00	616.800,00	1.909.840,00	<b>2.754.940,00</b>
<b>2</b>	24.969,00		1.389.922,00	<b>1.414.891,00</b>
<b>4</b>			211.123,00	<b>211.123,00</b>
<b>6</b>	3.552,00		94.948,00	<b>98.500,00</b>
<b>8</b>			10.430,00	<b>10.430,00</b>
<b>Total</b>	<b>256.821,00</b>	<b>616.800,00</b>	<b>3.616.263,00</b>	<b>4.489.884,00</b>

CAPÍTOL

**PATRONAT MUNICIPAL DE L'HABITATGE**

	<b>3</b>	<b>4</b>	<b>Total</b>
<b>1</b>	179.250,00	597.059,06	<b>776.309,06</b>
<b>2</b>		2.669.221,33	<b>2.669.221,33</b>
<b>4</b>		300.000,00	<b>300.000,00</b>
<b>6</b>		855.000,00	<b>855.000,00</b>
<b>7</b>		300.000,00	<b>300.000,00</b>
<b>8</b>		48.080,96	<b>48.080,96</b>
<b>Total</b>	<b>179.250,00</b>	<b>4.769.361,35</b>	<b>4.948.611,35</b>

C  
A  
P  
Í  
T  
O  
L**INSTITUT MUNICIPAL D'INNOVACIÓ DE PALMA**

	<b>1</b>	<b>3</b>	<b>Total</b>
<b>1</b>	3.365.167,11	909.126,35	<b>4.274.293,46</b>
<b>2</b>	5.735.719,46		<b>5.735.719,46</b>
<b>3</b>	1.030,00		<b>1.030,00</b>
<b>6</b>	105.175,80		<b>105.175,80</b>
<b>8</b>	63.142,09		<b>63.142,09</b>
<b>Total</b>	<b>9.270.234,46</b>	<b>909.126,35</b>	<b>10.179.360,81</b>

C  
A  
P  
Í  
T  
O  
L**INSTITUT MUNICIPAL DE FORMACIÓ OCUPACIONAL I FEINA**

	<b>1</b>	<b>3</b>	<b>6</b>	<b>Total</b>
<b>1</b>	358.291,90	1.203.649,98	144.326,10	<b>1.706.267,98</b>
<b>2</b>	348.299,26	3.625.972,81	503.975,56	<b>4.478.247,63</b>
<b>3</b>	3.005,06			<b>3.005,06</b>
<b>4</b>				<b>0,00</b>
<b>6</b>	84.060,72			<b>84.060,72</b>
<b>8</b>	30.050,61			<b>30.050,61</b>
<b>Total</b>	<b>823.707,55</b>	<b>4.829.622,79</b>	<b>648.301,66</b>	<b>6.301.632,00</b>

C  
A  
P  
Í  
T  
O  
L**PATRONAT ALBERG SON RIERA**

	<b>3</b>	<b>Total</b>
<b>1</b>	167.350,00	<b>167.350,00</b>
<b>2</b>	128.700,00	<b>128.700,00</b>
<b>4</b>	145.000,00	<b>145.000,00</b>
<b>6</b>	350.000,00	<b>350.000,00</b>
<b>Total</b>	<b>791.050,00</b>	<b>791.050,00</b>

C  
A  
P  
Í  
T  
O  
L



**PATRONAT MUNICIPAL DE LA IL·LUMINACIÓ ORNAMENTAL**

		<b>3</b>	<b>4</b>	<b>Total</b>
<b>C A P Í T O L</b>	<b>1</b>	15.450,00	43.896,54	<b>59.346,54</b>
	<b>2</b>		348.305,22	<b>348.305,22</b>
	<b>6</b>		505.426,24	<b>505.426,24</b>
	<b>Total</b>	<b>15.450,00</b>	<b>897.628,00</b>	<b>913.078,00</b>

**PATRONAT LLEGAT WEYLER**

		<b>4</b>	<b>Total</b>
<b>C A P Í T O L</b>	<b>2</b>	4.200,00	<b>4.200,00</b>
	<b>4</b>	99.800,00	<b>99.800,00</b>
	<b>6</b>	3.400,00	<b>3.400,00</b>
	<b>Total</b>	<b>107.400,00</b>	<b>107.400,00</b>

**INSTITUT MUNICIPAL D'OBRES VIÀRIES**

		<b>3</b>	<b>5</b>	<b>Total</b>
<b>C A P Í T O L</b>	<b>1</b>	119.287,00	339.019,00	<b>458.306,00</b>
	<b>2</b>		58.800,00	<b>58.800,00</b>
	<b>6</b>		17.500,00	<b>17.500,00</b>
	<b>Total</b>	<b>119.287,00</b>	<b>415.319,00</b>	<b>534.606,00</b>

**INSTITUT MUNICIPAL DE TURISME**

		<b>3</b>	<b>7</b>	<b>Total</b>
<b>C A P Í T O L</b>	<b>1</b>	60.070,00	193.525,00	<b>253.595,00</b>
	<b>2</b>		551.905,00	<b>551.905,00</b>
	<b>4</b>		80.000,00	<b>80.000,00</b>
	<b>6</b>		4.500,00	<b>4.500,00</b>
	<b>8</b>		12.000,00	<b>12.000,00</b>
	<b>Total</b>	<b>60.070,00</b>	<b>841.930,00</b>	<b>902.000,00</b>

**MEMÒRIA DELS PRESSUPOSTS MUNICIPALS**

El Projecte de pressupost general que elev al Ple per a la seva aprovació està integrat pel pressupost propi, els dels organismes autònoms i els estats de previsions de les societats mercantils de la corporació.

L'estat de consolidació del pressupost propi amb el de tots els organismes autònoms i amb els estats de previsions de les societats mercantils inclou una previsió d'ingressos de 500,0 milions d'euros i experimenta un increment del 14,7 per cent respecte de l'any 2005. La previsió de despeses consolidades s'eleva a 494,1 milions d'euros i l'increment respecte de l'any 2005 és del 13,8 per cent. La diferència entre ingressos i despeses consolidades (5,81 milions d'euros és deguda fonamentalment al superàvit d'EMAYA (4,92 mill /€) i amb menor mesura per la resta de les Societats i que compensarien el dèficit previst per a l'EMT, 0,76 mill./€.

Els ingressos del pressupost propi, de 317,2 milions d'euros representen un 57,6 per cent dels ingressos consolidats, enfront d'un 62,9 per cent de l'any anterior. Observam, a partir de l'estat de consolidació, que la taxa d'estalvi, obtinguda per diferència entre ingressos corrents (420,4 milions d'euros) i despeses corrents (384,8 milions d'euros) assoleix la xifra de 35,6 milions d'euros, quantitat que representa un 9,2 per cent de la despesa corrent consolidada.

Els estats de previsions de despeses de les societats mercantils per a l'any 2006 presenten les següents quanties i percentatges de variació respecte de l'any anterior (2005):

<i>Societats mercantils</i>	<i>Previsió de despeses 2006 (en milions euros)</i>	<i>Variació respecte 2005 (%)</i>
EMAYA	102,1	- 2,3
EMT	40,8	8,5
Empresa Funerària	8,6	- 23,8
Mercapalma	5,2	1,9
SMAP	27,9	15,2
EMOP	22,4	460,0
	<b>207,0</b>	<b>10,8</b>

Les previsions de despeses de l'any 2006 de les societats mercantils respecte de les de l'any actual (2005) experimenten un increment de 10,8 per cent. Les transferències internes que resulten de la consolidació del pressupost propi de l'any 2006 amb el de les societats mercantils s'eleva a 40,6 milions d'euros, xifra que representa el 19,5 per cent de les despeses que han de realitzar aquestes empreses, enfront del 19,0 per cent de l'any actual, la qual cosa realment significa una estabilització de la dependència de les societats mercantils respecte del pressupost propi. Els pressuposts dels organismes autònoms per a l'any 2006 s'eleva a les següents quanties i presenten els següents percentatges de variació respecte de l'any anterior.

<i>Organismes Autònoms</i>	<i>Previsió any 2006 (en milions euros)</i>	<i>Variació sobre any anterior (%)</i>
Institut Municipal de l'Esport	13,91	6,0
Fundació Pilar i Joan Miró a Mallorca	2,18	3,8
Patronat Municipal d'Escoles d'infants de Palma	4,48	10,6
Patronat Municipal de l'Habitatge	4,94	5,7
Institut Municipal d'Informàtica	10,17	2,9
IMFOF	6,30	14,9
Patronat Alberg Son Riera	0,79	- 4,8
Patronat Weyler	0,10	42,8
Patronat Fund. Pública Il·luminació Ornamental	0,91	2,2
Institut Municipal d'Obres Viàries	0,54	10,2
Institut Municipal de Turisme	0,90	8,4
	<b>45,22</b>	<b>5,87</b>

Les transferències internes per aportacions del pressupost propi al dels organismes autònoms s'eleva a 34,8 milions d'euros, xifra que representa el 76,9 per cent dels esmentats pressuposts, enfront del 75 per cent de l'any anterior, i que confirma una vegada més el grau de dependència dels organismes autònoms municipals en relació amb els ingressos procedents del pressupost propi.

Pel que fa al pressupost propi de 317,2 milions d'euros, observam que al seu vessant d'ingressos es produeix un augment percentual del 15,6 per cent. En aquest exercici 2006 l'estructura del pressupost d'ingressos comparativa amb el passat exercici 2005 ja es mostra més homogènia que la comparació entre aquell exercici 2005 amb el 2004, donat l'efecte de l'aplicació de la Llei 51/2002, i destaca el fort percentatge dels impostos totals, tant directes com indirectes, un 47,0 % del total dels ingressos juntament amb l'expectativa de l'augment dels ingressos per transferències especialment corrents. En comparar la suma d'ingressos dels impostos directes i de les transferències corrents previstes per al pròxim exercici (2006) en relació amb la mateixa classe d'ingressos corresponents a l'actual exercici (2005) s'observa un increment percentual del 9,1 per cent, significatiu i lògic ja que totes les magnituds han augmentat.

Al quadre que exposam a continuació es destaquen els canvis estructurals entre ambdós pressuposts, analitzables per capítols:

<i>Cap.</i>	<i>PRESSUPOST INGRESSOS Denominació</i>	<i>2006 (milions d'euros)</i>	<i>%</i>	<i>2005 (milions d'euros)</i>	<i>%</i>	<i>Canvis estructurals %</i>
	<b>A. OPERACIONS CORRENTS</b>					
1.	Imposts directes	110,7	40,6	120,1	38,2	8,5
2.	Imposts indirectes	25,8	9,4	29,0	9,1	12,4
3.	Taxes i altres ingressos	63,6	23,1	78,2	24,6	22,9
4.	Transferències corrents	57,7	21,0	62,8	19,8	8,8
5.	Ingressos patrimonials	4,7	1,7	3,7	1,1	- 21,2
	<b>TOTAL OPERACIONS CORRENTS</b>	<b>262,5</b>	<b>95,8</b>	<b>293,8</b>	<b>92,8</b>	<b>11,9</b>
	<b>B. OPERACIONS DE CAPITAL</b>					
6.	Alienació d'inversions reals	2,1	0,8	6,5	2,0	209,5
7.	Transferències de capital	3,0	1,0	3,5	1,1	16,6
8.	Variació d'actius financers	0,8	0,3	0,8	0,2	0,0
9.	Variació de passius financers	5,8	2,1	12,5	3,9	115,5
	<b>TOTAL OPERACIONS DE CAPITAL</b>	<b>11,7</b>	<b>4,2</b>	<b>23,3</b>	<b>7,2</b>	<b>99,1</b>
	<b>TOTAL INGRESSOS</b>	<b>274,2</b>	<b>100,00</b>	<b>317,1</b>	<b>100,0</b>	<b>15,6</b>

Al vessant de despeses del pressupost Propi s'observa un comportament semblant al previst al pressupost d'ingressos, ja que se suposa que les despeses corrents creixen en proporcions semblants als ingressos del mateix caràcter, mentre que les despeses per operacions de capital es preveu créixer una mica més, en termes quantitius (són 16,0 milions d'euros). A continuació presentam un quadre estadístic en el qual es pot analitzar l'evolució previsible de les despeses per capítols; les variacions més destacades en termes absoluts procedeixen de compres de béns

corrents i de serveis (15,2 milions d'euros), de transferències corrents (5,9 milions d'euros) i de personal (5,3 milions d'euros), a l'apartat d'operacions corrents, mentre que entre les de capital sobresurten l'augment de les inversions reals (9,6 milions d'euros) i el sensible augment al capital de variació de passiu financers, 5,7 milions d'euros).

Cap.	PRESSUPOST DESPESES <i>Denominació</i>	2006 <i>(milions d'euros)</i>	2005 <i>(milions d'euros)</i>	Variació en %
	<b>A. OPERACIONS CORRENTS</b>			
1.	Remuneracions de personal	86,7	92,0	6,1
2.	Compra de béns corrents i de serveis	93,8	109,0	16,2
3.	Interessos	3,4	3,4	0,0
4.	Transferències corrents	58,7	64,6	10,0
	<b>TOTAL OPERACIONS CORRENTS</b>	<b>242,6</b>	<b>269,0</b>	<b>10,8</b>
	<b>B. OPERACIONS DE CAPITAL</b>			
6.	Inversions reals	24,5	34,1	39,1
7.	Transferències capital	6,2	7,5	20,9
8.	Variació d'actius financers	0,8	0,8	0,0
9.	Variació de passius financers	0,1	5,8	57,00
	<b>TOTAL OPERACIONS DE CAPITAL</b>	<b>31,6</b>	<b>48,2</b>	<b>52,5</b>
	<b>TOTALS DESPESES</b>	<b>274,2</b>	<b>317,2</b>	<b>15,6</b>

La previsió del muntant de les transferències internes des del pressupost propi al de les empreses mercantils i organismes autònoms es xifren en 75,3 milions d'euros, quantitat que experimenta un increment del 12,5 per cent respecte de l'homòloga de l'any anterior (2005) i que representa un 23,7 per cent dels recursos totals del pressupost propi.

L'estalvi implícit o diferència entre ingressos i despeses corrents del pressupost propi de l'any 2006 (24,8 milions d'euros) suposa un augment del 24,6 per cent sobre el corresponent a l'any anterior i assoleix el 7,8 per cent sobre la xifra total d'ingressos.

L'anàlisi comparativa dels resums funcionals dels pressuposts de despeses pròpies del 2005 i 2006 ens informa millor que l'anàlisi orgànica de les modificacions estructurals i ens dona percepció de les necessitats que la societat espera que es puguin atendre a través del pressupost:

Grup	RESUM FUNCIONAL <i>Denominació</i>	2005 <i>(milions d'euros)</i>	2006 <i>(milions d'euros)</i>	Variació en %
0.	Deute públic	3,5	9,3	165,7
1.	Serveis de caràcter general	33,8	37,8	11,8
2.	Protecció civil i seguretat ciutadana	40,7	47,0	15,4
3.	Seguretat, protecció i promoció social	38,5	41,7	8,3
4.	Producció de béns públics	128,3	149,8	16,7
5.	Producció de béns de caràcter econòmic	21,6	23,1	6,9
6.	Regulació econòmica caràcter general	6,6	7,2	9,0
7.	Regulació econòmica sector productiu	1,2	1,3	8,3
9.	Transferències a administracions públiques	-	-	-
	<b>TOTALS</b>	<b>274,2</b>	<b>317,2</b>	<b>15,7</b>

Si féssim una anàlisi comparativa dels resums orgànics per comissions se'ns plantejaria un greu problema d'homogeneïtat, ja que es produeixen nombroses dades creuades. Encara que renunciem de moment a aquest tipus d'anàlisi estructural, ens sembla interessant assenyalar en quines comissions es concentra la major despesa corrent i en quines se situa la major despesa de capital:

CLASSIFICACIÓ PER DESPESA CORRENT <i>Denominació de la comissió</i>	Despesa corrent <i>(milions d'€)</i>	Despesa de capital <i>(milions d'€)</i>	Despesa total <i>(milions d'€)</i>
01. Personal	92,2	0,8	93,0
02. Hicenda i Tecnologia	17,8	0,3	18,1
03. Cultura	7,3	0,8	8,1
04. Esports i Joventut	10,7	0,8	11,5
05. Serveis Socials	15,2	0,5	15,7
06. Govern Interior i Població	11,5	0,5	12,0
07. Sanitat i consum	1,1	0,6	1,7
08. Urbanisme	3,0	15,9	18,9
09. Turisme	1,0	0,0	1,0
10. Educació	11,9	0,1	12,0
11. Infraestructuras	21,9	5,5	27,4
12. Policia Local	4,9	0,5	5,4
13. Bombers	1,1	0,0	1,1
14. Neteja i medi ambient	34,3	0,3	34,6
15. Regulació vial	26,4	1,1	27,5
16. Dinamització ciutadana	2,8	0	2,8
17. Habitatge	2,1	20,3	22,4
18. Promoció social - Ocupació	3,8	0,2	4,0
	<b>269,0</b>	<b>48,2</b>	<b>317,2</b>

Del quadre anterior es dedueix que no hi ha cap correlació entre la despesa corrent i de capital a una classificació orgànica del pressupost, emperò es pot observar una certa homogeneïtat entre les inversions, sigui la que sigui la seva àrea, excepte la forta presència de les inversions a l'àrea d'Urbanisme i finalment la despesa corrent de personal, el 34,2% de la despesa corrent i que lògicament incideix d'una manera tant directa i indirecta a la resta de les comissions.

Com a resumen final, cal senyalar que si bé a primera vista estam davant un pressupost consolidat expansionista, 494,1 mill d'euros, de despeses consolidades per l'any 2006, davant el 420,5 milions d'euros (excloses les amortitzacions tècniques) de l'actual, un examen més detallat permet comprovar el gran esforç inversor que mostra aquest pressupost consolidat, ja que de 66,3 milions d'euros de l'any actual es preveu passar a 96,1 milions d'euros en el futur, el que suposa pràcticament la meitat de l'increment. Un altre augment significatiu, a nivell també de consolidat, són les amortitzacions de capital, transcorregut ja el període de carència, ja que d'un import poc significatiu d'enguany s'ha passat a 11,3 milions d'euros. Per minorar l'import total de les despeses s'ha contingut significativament les transferències a l'exterior però ha estat inevitable un increment en el tres primers capítols del pressupost d'ingressos consolidats a més d'un previsible nou endeutament per fer front a les inversions, estimat en 29,8 milions d'euros. Convé senyalar que l'augment previst en els tres primers capítols del pressupost d'ingressos consolidat, els dos primers procedeixen principalment de l'Ajuntament o sigui pels augment dels impostos, especialment els indirectes, mentres que s'ha procurat limitar el màxim i sempre que ha estat possible per davall l'infracció els preus dels serveis prestats al ciutadà per l'Ajuntament, els seus organismes autònoms i les societats.

## CAPÍTOL II

### LIQUIDACIÓ DE L'EXERCICI ECONÒMIC

---

- PRESSUPOST PROPI
- PRESSUPOST DE L'INSTITUT MUNICIPAL DE L'ESPORT
- PRESSUPOST DE LA FUNDACIÓ PILAR I JOAN MIRÓ A MALLORCA
- PRESSUPOST MUNICIPAL D'ESCOLES D'INFANTS DE PALMA
- PRESSUPOST MUNICIPAL DE L'HABITATGE
- PRESSUPOST DE L'INSTITUT MUNICIPAL D'INNOVACIÓ DE PALMA
- PRESSUPOST DE L'INSTITUT MUNICIPAL DE FORMACIÓ OCUPACIONAL I FEINA
- PRESSUPOST DEL PATRONAT ALBERG SON RIERA
- PRESSUPOST DEL PATRONAT MUNICIPAL D'IL·LUMINACIÓ ORNAMENTAL
- PRESSUPOST DEL PATRONAT LLEGAT WEYLER
- PRESSUPOST DE L'INSTITUT MUNICIPAL D'OBRES VIÀRIES
- PRESSUPOST DE L'INSTITUT MUNICIPAL DE TURISME



---



---

 LIQUIDACIÓ DE L'EXERCICI ECONÒMIC
 

---



---

**PRESSUPOST PROPI**  
**RESULTAT PRESSUPOSTARI**

(a) Drets reconeguts nets:	329.199.447,22
(b) Obligacions reconegudes netes:	304.863.816,64
<b>(c) Resultat pressupostari ( a - b ):</b>	<b>24.335.630,58</b>
(d) Desviacions positives de finançament:	9.488.540,75
(e) Desviacions negatives de finançament:	10.307.195,52
(f) Despeses finançades amb romanent líquid de Tresoreria:	16.175.689,04
(g) Resultat d'operacions comercials:	
<b>Resultat pressupostari ajustat ( c - d + e + f + g ):</b>	<b>41.329.974,39</b>

**ROMANENT LÍQUID DE TRESORERIA**

<b>(a) Deutors pendents de cobrament:</b>		<b>103.358.575,42</b>
+ de pressupost d'ingressos, corrent:	52.577.521,95	
+ de pressupost d'ingressos, tancats:	56.728.602,36	
+ de recursos d'altres ens públics:		
+ d'altres operacions no pressupostàries:	5.500,00	
- Ingressos pendents d'aplicació:	5.953.048,89	
<b>(b) Creditors pendents de pag.:</b>		<b>64.355.194,23</b>
+ de pressupost de despeses, corrent:	43.820.972,50	
+ de pressupost de despeses, tancats:	7.898.992,09	
+ de recursos d'altres ens públics:		
+ d'altres operacions no pressupostàries:	13.046.368,72	
- Pagaments pendents d'aplicació:	411.139,08	
<b>(c) Fons líquids de Tresoreria:</b>		<b>42.218.258,51</b>
<b>(d) Romanent líquid de Tresoreria ( a - b + c ):</b>		<b>81.221.639,70</b>
(e) Saldos de dubtós cobrament		44.449.356,00
(f) Romanent per a despeses amb f. afectat:		12.572.398,84
(g) Romanent per a despeses generals ( d - e ):		<u>24.199.884,86</u>

## BALANÇ DE SITUACIÓ

COMPTES	ACTIU	Ex. 2006	COMPTES	PASSIU	Ex. 2006
200	A) IMMOBILITZAT	481.498.014,01		A) FONS PROPIS	391.727.748,52
201	I) Inversions destinades a l'ús general	240.858.337,28		I) Patrimoni	136.307.127,67
208	1. Terrenys i béns naturals	134.999.546,06	100	4. Patrimoni lliurat en adscripció	138.614.046,49
	2. Infraestructura i béns destinats a l'ús general	105.149.930,10	107	5. Patrimoni lliurat en cessió	-167.682,35
	4. Béns del Patrimoni històric, artístic o cultural	708.861,12	108	III) Resultats d'exercicis anteriors	291.213.779,32
	II) Inmobilitzacions immaterials	495.834,98	120	1. Resultats d'exercicis anteriors	291.213.779,32
210,212,216,218,219	3. Altre immobilitzat immaterial	495.834,98	129	IV) Resultats de l'exercici	-35.793.158,47
220	III) Inmobilitzacions materials	158.786.868,49		1. Resultats de l'exercici	-35.793.158,47
221	1. Terrenys	44.350.852,07		C) CREDITORS A LLARG TERMINI	126.980.526,95
222	2. Construccions	118.828.215,83	170,176	I) Altres deutes a llarg termini	126.980.526,95
223,224,226,227,228	3. Instal·lacions Tècniques	819.434,25	171,173,177,447	1. Deutes amb entitats de crèdit	126.892.216,27
229	4. Altre immobilitzat	32.096.828,49		2. Altres deutes	88.310,68
282	5. Amortitzacions	-37.308.462,15		D) CREDITORS A CURT TERMINI	70.840.643,19
240,241	V) Patrimoni públic del Sòl	31.489.662,90		I) Altres deutes a curt termini	2.289.316,26
	1. Terrenys i construccions	31.489.662,90	520,522,526	1. Deutes amb entitats de crèdit	24.428,51
250,251,256	VI) Inversions financeres permanents	49.867.310,36	560,561	4. Fiances i dipòsits rebuts a curt termini	2.264.887,75
	1. Cartera de valors a llarg termini	49.867.310,36		III) Creditors	68.551.326,93
	C) ACTIU CIRCULANT	108.050.904,65	40	1. Creditors pressupostaris	51.721.045,98
43	I) Deutors	65.311.079,12	41	2. Creditors no pressupostaris	8.117.620,88
440,441,442,443,449	1. Deutors pressupostaris	109.306.124,31	475,476,477	4. Administracions Públiques	2.183.750,13
555,558	2. Deutors no pressupostaris	37.075,09	554,559	5. Altres creditors	6.528.909,94
480	5. Altres Deutors	417.235,72			
	6. Provisions	-44.449.356,00			
57	IV) Tresoreria	42.221.258,51			
	1. Tresoreria	42.221.258,51			
480,580	V) Ajustaments per periodificació	518.567,02			
	1. Ajustaments per periodificació	518.567,02			
	TOTAL GENERAL (A+B+C)	589.548.918,66		TOTAL GENERAL (A+B+C+D)	589.548.918,66



Pressupost propi

**COMPTE DE RESULTATS**  
**COMPTE DEL RESULTAT ECONÒMIC-PATRIMONIAL**

COMPTES	DEURE	Ej: 2006	COMPTES	HAYER	Ej: 2006
	A) DESPESES	390.564.388,40		B) INGRESSOS	354.771.229,93
	3. Despeses de Funcionament dels serveis i prestacions socials	261.523.445,99		1. Vendes i prestacions de serveis	335.800,71
640,641	a) Despeses de Personal	93.518.967,22	741	b) Prestacions de serveis	335.800,71
642,644	a-1) Sous, salaris i assimilats	71.174.337,44		b-2) Preus públics per prestació de serveis o realització d'activitats	335.800,71
645	a-2) Càrregues socials	22.344.629,78		3. Ingressos de Gestió ordinària	247.383.676,85
68	b) Prestacions socials	2.526.779,28	724.725.726.727,733	a) Ingressos tributaris	219.934.578,10
	c) Dotacions per a amortitzacions d'immobilitzat	57.707.318,58	720.731.732	a-1) Impostos propis	133.806.153,01
	d) Variació de provisions de tràfic	57.707.318,58	740.742	a-2) Impostos cedits	19.281.665,05
675,694,794	d-2) Variació de provisions i pèrdues de crèdits incobrables		744	a-3) Taxes	66.045.699,18
	e) Altres despeses de gestió	103.981.125,41	728.735.736.739	a-4) Contribucions especials	800.000,00
62	e-1) Serveis exteriors	103.404.400,92	745,746	a-5) Altres ingressos tributaris	1.060,86
63	e-2) Tributs	311.724,49		b) Ingressos urbanístics	27.449.098,75
676	e-3) Altres despeses de gestió corrent	265.000,00	773	4. Altres ingressos de gestió ordinària	17.934.885,46
661,662,663,669	f) Despeses financeres i assimilables	3.485.913,47		a) Reintegraments	11.828,60
664	f-1) Per deutes	3.465.913,47	775,776,777	c) Altres ingressos de gestió	14.548.409,48
	i) Despeses d'operacions d'intercanvi financer	323.342,03	760	c-1) Ingressos accessoris i altres de gestió corrent	14.548.409,48
650,651	4. Transferències i Subvencions	86.362.527,86		f) Altres interessos i ingressos assimilats	251.297,93
655,656	a) Transferències i Subvencions corrents	66.670.423,23	763,769	f-1) Altres interessos	3.123.349,45
	b) Transferències i Subvencions de capital	19.692.104,63		5. Transferències i subvencions	83.841.998,37
670,671,672	5. Pèrdues i despeses extraordinàries	42.678.414,55	750	a) Transferències corrents	62.139.121,37
679	a) Pèrdues procedents de l'immobilitzat	3.553.717,68	751	b) Subvencions corrents	8.475.115,45
	e) Despeses i pèrdues d'altres exercicis	39.124.696,87	756	d) Subvencions de capital	13.227.761,55
			770,771,772	6. Guany i ingressos extraordinaris	5.274.668,54
			779	a) Beneficis procedents de l'immobilitzat	612.140,22
				d) Ingressos i beneficis d'altres exercicis	4.662.728,32
				DESESTALVI	35.793.158,47

**INSTITUT MUNICIPAL DE L'ESPORT**  
**RESULTAT PRESSUPOSTARI**

(a) Drets reconeguts nets:	16.120.335,48
(b) Obligacions reconegudes netes:	16.262.739,09
<b>(c) Resultat pressupostari ( a - b ):</b>	<b>-142.403,61</b>
(d) Desviacions positives de finançament:	206.803,53
(e) Desviacions negatives de finançament:	
(f) Despeses finançades amb romanent líquid de Tresoreria:	451.454,32
(g) Resultat d'operacions comercials:	
<b>Resultat pressupostari ajustat ( c - d + e + f + g ):</b>	<b><u>102.247,18</u></b>

**ROMANENT LÍQUID DE TRESORERIA**

<b>(a) Deutors pendents de cobrament:</b>		<b>2.613.157,85</b>
+ de pressupost d'ingressos, corrent:	1.751.150,85	
+ de pressupost d'ingressos, tancats:	858.765,23	
+ de recursos d'altres ens públics:		
+ d'altres operacions no pressupostàries:	3.241,77	
- Saldos de cobrament dubtós:		
- Ingressos pendents d'aplicació:		
<b>(b) Creditors pendents de pag.:</b>		<b>3.869.459,69</b>
+ de pressupost de despeses, corrent:	2.801.334,58	
+ de pressupost de despeses, tancats:	873.624,23	
+ de recursos d'altres ens públics:		
+ d'altres operacions no pressupostàries:	194.500,88	
- Pagaments pendents d'aplicació:		
<b>(c) Fons líquids de Tresoreria:</b>		<b>1.115.437,09</b>
<b>(d) Romanent líquid de Tresoreria ( a - b + c ):</b>		<b>-140.864,75</b>
<b>(e) Romanent per a despeses amb f. afectat:</b>		<b>206.803,53</b>
<b>(f) Romanent per a despeses generals ( d - e ):</b>		<b>- 347.668,28</b>

## BALANÇ DE SITUACIÓ

COMPTES	ACTIU	Ex: 2006	Ex: 2005	COMPTES	PASSIU	Ex: 2006	Ex: 2005
220	A) IMMOBILITZAT	26.578.037,17	30.221.396,27		A) FONS PROPIS	26.437.172,42	30.222.935,13
221	I) Inversions destinades a l'ús general		114.090,70	100	I) Patrimoni	31.812.560,64	31.812.560,64
222	II) Inmobilitzacions immaterials	26.578.037,17	30.107.305,57		1. Patrimoni	31.812.560,64	31.812.560,64
223,224,226,227,228	III) Inmobilitzacions materials	11.600,00	11.600,00		II) Reserves		
229	1. Terrenys	30.959.687,21	28.709.388,14	120	III) Resultats d'exercicis anteriors	-1.589.625,51	-23.278,53
282	2. Construccions	1.092,26	15.182,33		1. Resultats d'exercicis anteriors	-1.589.625,51	-23.278,53
	3. Instal·lacions Tècniques	1.375.365,21	1.371.165,10	129	IV) Resultats de l'exercici	-3.785.762,71	-1.566.346,98
	4. Altre immobilitzat	-5.769.687,51			1. Resultats de l'exercici	-3.785.762,71	-1.566.346,98
	5. Amortitzacions				B) PROVISIONS PER A RISCOS I PER A DESPESES		
	IV) Inversions gestionades				C) CREDITORS A LLARG TERMINI		
	V) Patrimoni públic del Sòl				I) Emissions d'obligacions i altres valors negociables		
	VI) Inversions financeres permanents				II) Altres deutes a llarg termini		
	VII) Deutors no pressupostaris a llarg termini				III) Desemborsos pendents sobre accions no exigits		
	B) DESPESES A DISTRIBUIR EN DIVERSOS EXERCICIS				D) CREDITORS A CURT TERMINI	3.869.459,69	2.350.055,84
	C) ACTIU CIRCULANT	3.728.594,94	2.351.594,70		I) Emissions d'obligacions i altres valors negociables		
	I) Existències				II) Altres deutes a curt termini	104,30	24.644,73
43	II) Deutors	2.613.157,85	1.211.345,58	560,561	4. Fiances i dipòsits rebuts a curt termini	104,30	24.644,73
470,471,472	1. Deutors pressupostaris	2.609.916,08	1.211.345,58		III) Creditors	3.869.355,39	2.325.411,11
	4. Administracions Públiques	3.241,77		40	1. Creditors pressupostaris	3.674.958,81	2.130.606,11
	III) Inversions financeres temporals			475,476,477	4. Administracions Públiques	194.396,58	194.805,00
57	IV) Tresoreria	1.115.437,09	1.140.249,12		IV) Ajustaments per periodificació		
	1. Tresoreria	1.115.437,09	1.140.249,12				
	V) Ajustaments per periodificació						
	TOTAL GENERAL (A+B+C)	30.306.632,11	32.572.990,97		TOTAL GENERAL (A+B+C+D)	30.306.632,11	32.572.990,97



**FUNDACIÓ PILAR I JOAN MIRÓ A MALLORCA**  
**RESULTAT PRESSUPOSTARI**

(a) Drets reconeguts nets:	2.146.010,53
(b) Obligacions reconegudes netes:	2.068.281,19
<b>(c) Resultat pressupostari ( a - b ):</b>	<b>77.729,34</b>
(d) Desviacions positives de finançament:	
(e) Desviacions negatives de finançament:	
(f) Despeses finançades amb romanent líquid de Tresoreria:	117.710,92
(g) Resultat d'operacions comercials:	
<b>Resultat pressupostari ajustat ( c - d + e + f + g ):</b>	<b>195.440,26</b>

**ROMANENT LIQUID DE TRESORERIA**

<b>(a) Deutors pendents de cobrament:</b>		<b>236.000,00</b>
+ de pressupost d'ingressos, corrent:	154.000,00	
+ de pressupost d'ingressos, tancats:	82.000,00	
+ de recursos d'altres ens públics:		
+ d'altres operacions no pressupostàries:		
- Saldos de cobrament dubtós:		
- Ingressos pendents d'aplicació:		
<b>(b) Creditors pendents de pag.:</b>		<b>277.133,84</b>
+ de pressupost de despeses, corrent:	230.437,66	
+ de pressupost de despeses, tancats:	13.286,26	
+ de recursos d'altres ens públics:		
+ d'altres operacions no pressupostàries:	33.409,92	
- Pagaments pendents d'aplicació:		
<b>(c) Fons líquids de Tresoreria:</b>		<b>275.681,23</b>
<b>(d) Romanent líquid de Tresoreria ( a - b + c ):</b>		<b>+234.547,39</b>
<b>(e) Romanent per a despeses amb f. afectat:</b>		
<b>(f) Romanent per a despeses generals ( d - e ):</b>		<b>+234.547,39</b>

## BALANÇ DE SITUACIÓ

COMPTES	ACTIU	Ex: 2006	Ex: 2005	COMPTES	PASSIU	Ex: 2006	Ex: 2005
208	A) IMMOBILITZAT I) Inversions destinades a l'ús general 4. Béns del Patrimoni històric, artístic o cultural II) Inmobilitzacions immaterials III) Inmobilitzacions materials 1. Terrenys 2. Construccions 3. Instal·lacions Tècniques 4. Altre immobilitzat 5. Amortitzacions IV) Inversions gestionades V) Patrimoni públic del Sol VI) Inversions financeres permanents 3. Fiances i dipòsits constituïts a llarg termini VI) Deutors no pressupostaris a llarg termini	7.798.471,57 203.081,99 203.081,99  6.190.005,74 173.341,66 6.644.583,89 17.572,67 1.649.376,42  -2.294.868,90  1.405.383,84 1.405.383,84	9.975.687,09 203.081,99 203.081,99  8.369.466,26 45.446,28 6.745.968,35 17.572,67 1.560.478,96    1.403.138,84 1.403.138,84	100 103  120 129	A) FONS PROPIS I) Patrimoni 1. Patrimoni 3. Patrimoni rebut en cessió II) Reserves III) Resultats d'exercicis anteriors 1. Resultats d'exercicis anteriors IV) Resultats de l'exercici 1. Resultats de l'exercici B) PROVISIONS PER A RISCOS I PER A DESPESES C) CREDITORS A LLARG TERMINI I) Emissions d'obligacions i altres valors negociables II) Altres deutes a llarg termini III) Desemborsos pendents sobre accions no exigits D) CREDITORS A CURT TERMINI I) Emissions d'obligacions i altres valors negociables II) Altres deutes a curt termini 4. Fiances i dipòsits rebuts a curt termini III) Creditors 1. Creditors pressupostaris 4. Administracions Públiques IV) Ajustaments per periodificació	8.054.968,16 9.751.720,42 8.346.336,58 1.405.383,84  382.691,81 382.691,81  -2.079.444,07 -2.079.444,07   277.133,84  4.234,77 4.234,77 272.899,07 243.723,92 29.175,15	10.132.167,23 9.749.475,42 8.346.336,58 1.403.138,84  309.499,55 309.499,55  73.192,26 73.192,26   269.087,07  4.234,77 4.234,77 264.852,30 234.710,40 30.141,90
223,224,226,227,228 229 282							
260,265	B) DESPESES A DISTRIBUIR EN DIVERSOS EXERCICIS C) ACTIU CIRCULANT I) Existències II) Deutors 1. Deutors pressupostaris III) Inversions financeres temporals IV) Tresoreria 1. Tresoreria V) Ajustaments per periodificació 1. Ajustaments per periodificació	533.630,43  236.000,00 236.000,00  275.681,23 275.681,23 21.949,20 21.949,20	425.567,21  265.519,94 265.519,94  160.047,27 160.047,27	560,561 40 475,476,477	I) Emissions d'obligacions i altres valors negociables II) Altres deutes a curt termini 4. Fiances i dipòsits rebuts a curt termini III) Creditors 1. Creditors pressupostaris 4. Administracions Públiques IV) Ajustaments per periodificació	4.234,77 4.234,77 272.899,07 243.723,92 29.175,15	4.234,77 4.234,77 264.852,30 234.710,40 30.141,90
480,580		8.332.102,00	10.401.254,30		TOTAL GENERAL ( A+B+C )	8.332.102,00	10.401.254,30
					TOTAL GENERAL ( A+B+C+D )	8.332.102,00	10.401.254,30

**COMPTE DE RESULTATS**  
**COMPTES DEL RESULTAT ECONÒMIC-PATRIMONIAL**

COMPTES	DEURE	Ex: 2006	Ex: 2005	COMPTES	HAVER	Ex: 2006	Ex: 2005
71	A) DESPESES 1. Reducció d'existències de productes acabats i en curs de fabricació 2. Aprovisionaments	4.222.462,51	1.768.171,68	700,701,702,703,704	B) INGRESSOS 1. Vendes i prestacions de serveis a) Vendes b) Prestacions de serveis	2.143.018,44 97.869,80 97.869,80	1.841.363,94 97.282,40 97.282,40
600,610 601,602,611,612	a) Consum de mercaderies b) Consum de matèries primeres i altres matèries consumibles c) Altres despeses externes			705 741	b-1) Prestació de serveis en règim de dret privat b-2) Preus públics per prestació de serveis o realització d'activitats	97.869,80	97.282,40
607	3. Despeses de Funcionament dels serveis i prestacions socials	2.050.450,70	1.763.307,88	71	2. Augment d'existències de productes finalitzats i en curs de fabricació	97.869,80	97.282,40
640,641 642,644	a) Despeses de Personal a-1) Sous, salaris i assimilats a-2) Càrregues socials	699.615,86 560.113,42 139.502,44	775.549,57 633.081,79 142.467,78	724,725,726,727,733 720,731,732 740,742	3. Ingressos de Gestió ordinària a) Ingressos tributaris a-1) Imposos propis a-2) Imposos cedits a-3) Taxes		
645 68	b) Prestacions socials c) Dotacions per a amortitzacions d'immobilitzat d) Variació de provisions de tràfic	122.857,09		744 728,735,736,739 745,746	a-4) Contribucions especials a-5) Altres ingressos tributaris b) Ingressos urbanístics		
693,793 675.694,794	d-1) Variació de provisions d'existències d-2) Variació de provisions i pèrdues de crèdits incobrables			773 78	4. Altres ingressos de gestió ordinària a) Reintegraments b) Treballs realitzats per l'entitat c) Altres ingressos de gestió	382.810,73 63.998,00	183.525,96
62 63 676	e) Altres despeses de gestió e-1) Serveis externs e-2) Tributs e-3) Altres despeses de gestió corrent	1.227.977,75 1.227.794,95 182,80	987.758,31 985.905,93 1.852,38	775,776,777 790 760 761,762	c-1) Ingressos accessoris i altres de gestió corrent c-2) Exces de provisions de riscos i despeses d) Ingressos de participacions en capital e) Ingressos d'altres valors negociables i de crèdit de l'actiu immobilitzat	286.811,43 286.811,43	175.961,54 175.961,54
661,662,663,669 666,667 696,697,698,699,796 797,798,799	f) Despeses financeres i assimilables f-1) Per deutes f-1) Per deutes g) Variació de les provisions d'inversions financeres			763,769 766 768 764	f) Altres interessos i ingressos assimilats f-1) Altres interessos f-2) Beneficis en inversions financeres g) Diferències positives de canvi h) Ingressos d'operacions d'intercanvi financer	32.001,30 32.001,30	7.564,42 7.564,42
668 664	h) Diferències negatives de canvi i) Despeses d'operacions d'intercanvi financer				5. Transferències i subvencions a) Transferències corrents b) Subvencions corrents c) Transferències de capital d) Subvencions de capital		
650,651 655,656	4. Transferències i Subvencions a) Transferències i Subvencions corrents b) Transferències i Subvencions de capital	2.172.011,81	4.863,80	750 751 755 756	a) Transferències i subvencions b) Subvencions corrents c) Transferències de capital d) Subvencions de capital	1.662.000,00 1.542.000,00	1.556.388,82 1.556.388,82
670,671,672 690,691,692,791,792 795 674 678 679	5. Pèrdues i despeses extraordinàries a) Pèrdues procedents de l'immobilitzat b) Validació de les provisions de l'immobilitzat c) Pèrdues per operacions d'endeutament d) Despeses extraordinàries e) Despeses i pèrdues d'altres exercicis			770,771,772 774 778 779	6. Guany i ingressos extraordinaris a) Beneficis procedents de l'immobilitzat b) Beneficis per operacions d'endeutament c) Ingressos extraordinaris d) Ingressos i beneficis d'altres exercicis	120.000,00 337,91	4.166,76
		2.172.011,81	4.863,80			337,91	4.166,76
					DESESTALVI	2.079.444,07	-73.192,26

**PATRONAT MUNICIPAL D'ESCOLES D'INFANTS**  
**RESULTAT PRESSUPOSTARI**

(a) Drets reconeguts nets:		4.880.096,99
(b) Obligacions reconegudes netes:		4.784.750,95
<b>(c) Resultat pressupostari ( a - b ):</b>		<b>95.346,04</b>
(d) Desviacions positives de finançament:		
(e) Desviacions negatives de finançament:		
(f) Despeses finançades amb romanent líquid de Tresoreria:		184.577,38
(g) Resultat d'operacions comercials:		
<b>Resultat pressupostari ajustat ( c - d + e + f + g ):</b>		<b>279.923,42</b>

**ROMANENT LÍQUID DE TRESORERIA**

<b>(a) Deutors pendents de cobrament:</b>		<b>307.556,36</b>
+ de pressupost d'ingressos, corrent:	305.800,81	
+ de pressupost d'ingressos, tancats:	1.755,55	
+ de recursos d'altres ens públics:		
+ d'altres operacions no pressupostàries:		
- Saldos de cobrament dubtós:		
- Ingressos pendents d'aplicació:		
<b>(b) Creditors pendents de pag.:</b>		<b>364.277,14</b>
+ de pressupost de despeses, corrent:	273.923,94	
+ de pressupost de despeses, tancats:		
+ de recursos d'altres ens públics:		
+ d'altres operacions no pressupostàries:	90.353,20	
- Pagaments pendents d'aplicació:		
<b>(c) Fons líquids de Tresoreria:</b>		<b>336.764,40</b>
<b>(d) Romanent líquid de Tresoreria ( a - b + c ):</b>		<b>280.043,62</b>
<b>(e) Romanent per a despeses amb f. afectat:</b>		
<b>(f) Romanent per a despeses generals ( d - e ):</b>		<b>280.043,62</b>



## BALANÇ DE SITUACIÓ

COMPTES	ACTIU	Ex: 2006	Ex: 2005	COMPTES	PASSIU	Ex: 2006	Ex: 2005
221	A) IMMOBILITZAT	1.273.809,78	942.505,13	100	A) FONS PROPIS	1.553.907,52	1.127.136,63
223,224,226,227,228	I) Inversions destinades a l'ús general	1.273.809,78	942.505,13		I) Patrimoni	444.967,34	444.967,34
229	II) Inmobilitzacions immaterials	1.041.369,40	484.135,77		1. Patrimoni	444.967,34	444.967,34
282	III) Inmobilitzacions materials	526.726,39	458.369,36	120	II) Reserves	682.169,29	572.821,38
	2. Construccions	-294.286,01		129	III) Resultats d'exercicis anteriors	682.169,29	572.821,38
	4. Altre immobilitzat				1. Resultats d'exercicis anteriors	426.770,89	109.347,91
	5. Amortitzacions				IV) Resultats de l'exercici	426.770,89	109.347,91
	IV) Inversions gestionades				1. Resultats de l'exercici		
	V) Patrimoni públic del Sòl				B) PROVISIONS PER A RISCOS I PER A DESPESES		
	VI) Inversions financeras permanents				C) CREDITORS A LLARG TERMINI		
	VII) Deutors no pressupostaris a llarg termini				I) Emissions d'obligacions i altres valors negociables		
	B) DESPESES A DISTRIBUIR EN DIVERSOS EXERCICIS	644.374,88	526.037,91		II) Altres deutes a llarg termini		
	C) ACTIU CIRCULANT				III) Desemborsos pendents sobre accions no exigits		
43	I) Existències	307.556,36	251.398,62		D) CREDITORS A CURT TERMINI	364.277,14	341.406,41
	II) Deutors	307.556,36	251.398,62		I) Emissions d'obligacions i altres valors negociables	4.643,48	4.394,48
	1. Deutors pressupostaris	54,12	54,12	560,561	II) Altres deutes a curt termini	4.643,48	4.394,48
542,543,545,547,548	III) Inversions financeras temporals	54,12	54,12		4. Fiances i dipòsits rebuts a curt termini	359.633,66	337.011,93
	2. Altres inversions i crèdits a curt termini	336.764,40	274.585,17	40	III) Creditors	273.923,94	257.414,85
57	IV) Tresoreria	336.764,40	274.585,17	475,476,477	1. Creditors pressupostaris	85.709,72	79.597,08
	1. Tresoreria				4. Administracions Públiques		
	V) Ajustaments per periodificació				IV) Ajustaments per periodificació		
	TOTAL GENERAL (A+B+C)	1.918.184,66	1.468.543,04		TOTAL GENERAL (A+B+C+D)	1.918.184,66	1.468.543,04

**COMPTE DE RESULTATS**  
**COMPTES DEL RESULTAT ECONÒMIC-PATRIMONIAL**

COMPTES	DEURE	Ex: 2006	Ex: 2005	COMPTES	HAVER	Ex: 2006	Ex: 2005
71	A) DESPESES 1. Reducció d'existències de productes acabats i en curs de fabricació 2. Aprovisionaments b) Consum de mercaderies b) Consum de matèries primeres i altres matèries consumibles c) Altres despeses externes 3. Despeses de Funcionament dels serveis i prestacions socials a) Despeses de Personal a-1) Sous, salaris i assimilats a-2) Carregues socials b) Prestacions socials c) Dotacions per a amortitzacions d'immobilitzat d) Variació de provisions de tràfic d-1) Variació de provisions d'existències d-2) Variació de provisions i pèrdues de crèdits incobrables e) Altres despeses de gestió e-1) Serveis exteriors e-2) Tributs e-3) Altres despeses de gestió corrent f) Despeses financeres i assimilables f-1) Per deutes f-1) Per deutes g) Variació de les provisions d'inversions financeres h) Diferències negatives de canvi i) Despeses d'operacions d'intercanvi financer	4.448.508,12	3.836.924,57	700.701.702.703,704	B) INGRESSOS 1. Vendes i prestacions de serveis a) Vendes b) Prestacions de serveis b-1) Prestació de serveis en règim de dret privat b-2) Preus públics per prestació de serveis o realització d'activitats 2. Augment d'existències de productes finalitzats i en curs de fabricació 3. Ingressos de Gestió ordinària a) Ingressos tributaris a-1) Impostos propis a-2) Impostos cedits a-3) Taxes a-4) Contribucions especials a-5) Altres ingressos tributaris b) Ingressos urbanístics 4. Altres ingressos de gestió ordinària a) Reinteguments b) Treballs realitzats per l'entitat c) Altres ingressos de gestió c-1) Ingressos accessoris i altres de gestió corrent c-2) Excess de provisions de riscs i despeses d) Ingressos de participacions en capital e) Ingressos d'altres valors negociables i de crèdit de l'actiu immobilitzat f) Altres interessos i ingressos assimilats f-1) Altres interessos f-2) Beneficis en inversions financeres g) Diferències positives de canvi h) Ingressos d'operacions d'intercanvi financer	4.875.279,01	4.875.279,01
600,610 601,602,611,612		3.990.608,06	3.630.140,67	705 741		567.605,09	548.639,99
607		2.753.987,12	2.653.471,04	71		567.605,09	548.639,99
640,641 642,644		2.135.254,64	2.051.720,87	724,725,726,727,733			
645		618.732,48	601.750,17	720,731,732			
68		42.271,41		740,742			
693,793 675,694,794				744			
62		1.194.349,53	976.669,63	728,735,736,739		10.285,79	5.448,17
63		1.194.349,53	976.669,63	745,746		871,47	370,18
676						55,00	1.858,04
661,662,663,669 666,667				775,776,777		55,00	1.858,04
696,697,698,699,796 797,798,799				790			
668				760			
664				761,762			
650,651 655,656		203.130,84	206.783,90	763,769		9.359,32	3.219,95
670,671,672 690,691,692,791,792		203.130,84	206.783,90	766		9.359,32	3.219,95
795		254.769,22		768			
674		2.634,42		764			
678				750		4.297.147,73	3.391.703,72
679				751		3.691.000,00	3.391.703,72
				755		507.647,73	
				756		98.500,00	
				770,771,772		240,40	480,60
				774			
				778			
				779			
	ESTALVI	426.770,89	109.347,91			240,40	480,60

**PATRONAT MUNICIPAL DE L'HABITATGE  
RESULTAT PRESSUPOSTARI**

(a) Drets reconeguts nets:	3.857.839,54
(b) Obligacions reconegudes netes:	4.182.501,43
<b>(c) Resultat pressupostari ( a - b ):</b>	<b>-324.661,89</b>
(d) Desviacions positives de finançament:	487.923,78
(e) Desviacions negatives de finançament:	
(f) Despeses finançades amb romanent líquid de Tresoreria:	1.097.494,81
(g) Resultat d'operacions comercials:	
<b>Resultat pressupostari ajustat ( c - d + e + f + g ):</b>	<b>284.909,14</b>

**ROMANENT LÍQUID DE TRESORERIA**

<b>(a) Deutors pendents de cobrament:</b>		<b>2.591.957,66</b>
+ de pressupost d'ingressos, corrent:	1.156.439,92	
+ de pressupost d'ingressos, tancats:	1.435.517,74	
+ de recursos d'altres ens públics:		
+ d'altres operacions no pressupostàries:		
- Saldos de cobrament dubtós:		
- Ingressos pendents d'aplicació:		
<b>(b) Creditors pendents de pag.:</b>		<b>3.612.574,62</b>
+ de pressupost de despeses, corrent:	2.113.004,84	
+ de pressupost de despeses, tancats:	1.413.287,87	
+ de recursos d'altres ens públics:		
+ d'altres operacions no pressupostàries:	86.281,91	
- Pagaments pendents d'aplicació:		
<b>(c) Fons líquids de Tresoreria:</b>		<b>1.806.713,52</b>
<b>(d) Romanent líquid de Tresoreria ( a - b + c ):</b>		<b>786.096,56</b>
<b>(e) Romanent per a despeses amb f. afectat:</b>		<b>487.923,78</b>
<b>(f) Romanent per a despeses generals ( d - e ):</b>		<b>298.172,78</b>

## BALANÇ DE SITUACIÓ

COMPTES	ACTIU	Ex. 2006	Ex. 2005	COMPTES	PASSIU	Ex. 2006	Ex. 2005
221	A) IMMOBILITZAT	3.894.760,18	3.829.482,72		A) FONS PROPIS	4.680.646,62	4.926.977,53
222	II) Immobilitzacions materials	3.894.760,18	3.829.482,72	100	I) Patrimoni	4.879.851,75	4.879.851,75
223,224,226,227,228	2. Construccions	4.158.363,18	3.675.122,14		1. Patrimoni	4.879.851,75	4.879.851,75
229	3. Instal·lacions Tècniques	5.988,06	5.988,06	120	III) Resultats d'exercicis anteriors	47.125,78	1.244.140,61
282	4. Altre immobilitzat	141.543,70	148.372,52	129	1. Resultats d'exercicis anteriors	47.125,78	1.244.140,61
	5. Amortitzacions	-411.134,76			IV) Resultats de l'exercici	-246.330,91	-1.197.014,83
43	C) ACTIU CIRCULANT	4.398.671,18	3.566.774,70		1. Resultats de l'exercici	-246.330,91	-1.197.014,83
	II) Deutors	2.591.957,66	1.438.492,54	560,561	D) CREDITORS A CURT TERMINI	3.612.784,74	2.469.279,89
	1. Deutors pressupostaris	2.591.957,66	1.438.492,54		II) Altres deutes a curt termini	28.367,86	29.832,16
57	IV) Tresoreria	1.806.713,52	2.128.282,16	40	4. Fiances i dipòsits rebuts a curt termini	28.367,86	29.832,16
	1. Tresoreria	1.806.713,52	2.128.282,16	41	III) Creditors	3.584.416,88	2.439.447,73
				475,476,477	1. Creditors pressupostaris	3.526.502,83	2.400.639,61
					2. Creditors no pressupostaris	15.324,13	8.608,57
					4. Administracions Públiques	42.589,92	30.199,55
	TOTAL GENERAL ( A+B+C )	8.293.431,36	7.396.257,42		TOTAL GENERAL ( A+B+C+D )	8.293.431,36	7.396.257,42

**COMpte DE RESULTATS**  
**COMPTES DEL RESULTAT ECONÒMIC-PATRIMONIAL**

COMPTES	DEURE	Ej: 2006	Ej: 2005	COMPTES	HAVER	Ej: 2006	Ej: 2005
	A) DESPESES	4.115.721,44	3.796.063,21		B) INGRESSOS	3.869.390,53	2.599.048,38
	3. Despeses de Funcionament dels serveis i prestacions socials	<b>2.306.603,54</b>	<b>2.123.819,07</b>		3. Ingressos de Gestió ordinària	<b>74.550,59</b>	<b>57.217,53</b>
640,641	a) Despeses de Personal	<b>695.499,60</b>	<b>659.776,62</b>	740,742	a) Ingressos tributaris	<b>74.550,59</b>	<b>57.217,53</b>
642,644	a-1) Sous, salaris i assimilats	542.693,56	500.836,28		a-3) Taxes	74.550,59	57.217,53
	a-2) Càrregues socials	152.806,04	158.940,34		4. Altres ingressos de gestió ordinària	<b>626.425,13</b>	<b>590.952,77</b>
<b>68</b>	c) Dotacions per a amortitzacions d'immobilitzat	<b>57.198,71</b>		775,776,777	c-1) Ingressos accessoris i altres de gestió corrent	<b>626.425,13</b>	<b>589.724,57</b>
	e) Altres despeses de gestió	<b>1.553.905,23</b>	<b>1.464.042,45</b>		f) Altres interessos i ingressos assimilats		<b>1.228,20</b>
62	e-1) Serveis exteriors	1.553.905,23	1.464.042,45	763,769	f-1) Altres interessos		1.228,20
	4. Transferències i Subvencions	<b>1.448.353,03</b>	<b>1.642.826,10</b>		5. Transferències i subvencions	<b>3.155.287,17</b>	<b>1.950.878,08</b>
<b>650,651</b>	a) Transferències i Subvencions corrents	<b>125.660,33</b>	<b>94.881,55</b>	<b>750</b>	a) Transferències corrents	<b>2.000.287,17</b>	<b>1.950.878,08</b>
<b>655,656</b>	b) Transferències i Subvencions de capital	<b>1.322.692,70</b>	<b>1.547.944,55</b>	<b>756</b>	d) Subvencions de capital	<b>1.155.000,00</b>	
	5. Pèrdues i despeses extraordinàries	<b>360.764,87</b>	<b>29.418,04</b>	<b>779</b>	6. Guanyos i ingressos extraordinaris	<b>13.127,64</b>	
<b>670,671,672</b>	a) Pèrdues procedents de l'immobilitzat	<b>6.828,82</b>	<b>29.418,04</b>		d) Ingressos i beneficis d'altres exercicis	<b>13.127,64</b>	
<b>679</b>	e) Despeses i pèrdues d'altres exercicis	<b>353.936,05</b>					
						<b>246.330,91</b>	<b>1.197.014,83</b>
					DESESTALVI		

**INSTITUT MUNICIPAL D'INNOVACIÓ DE PALMA**  
**RESULTAT PRESSUPOSTARI**

(a) Drets reconeguts nets:	12.580.578,22
(b) Obligacions reconegudes netes:	10.695.758,34
<b>(c) Resultat pressupostari ( a - b ):</b>	<b>1.884.819,88</b>
(d) Desviacions positives de finançament:	70.916,90
(e) Desviacions negatives de finançament:	
(f) Despeses finançades amb romanent líquid de Tresoreria:	1.030.977,76
(g) Resultat d'operacions comercials:	
<b>Resultat pressupostari ajustat ( c - d + e + f + g ):</b>	<b>2.844.880,74</b>

**ROMANENT LÍQUID DE TRESORERIA**

<b>(a) Deutors pendents de cobrament:</b>		<b>2.946.726,39</b>
+ de pressupost d'ingressos, corrent:	1.187.994,32	
+ de pressupost d'ingressos, tancats:	1.692.258,63	
+ de recursos d'altres ens públics:		
+ d'altres operacions no pressupostàries:	66.473,44	
- Saldos de cobrament dubtós:		
- Ingressos pendents d'aplicació:		
<b>(b) Creditors pendents de pag.:</b>		<b>1.255.301,97</b>
+ de pressupost de despeses, corrent:	1.166.543,35	
+ de pressupost de despeses, tancats:	3.874,79	
+ de recursos d'altres ens públics:		
+ d'altres operacions no pressupostàries:	84.883,83	
- Pagaments pendents d'aplicació:		
<b>(c) Fons líquids de Tresoreria:</b>		<b>1.589.278,01</b>
<b>(d) Romanent líquid de Tresoreria ( a - b + c ):</b>		<b>3.280.702,43</b>
<b>(e) Romanent per a despeses amb f. afectat:</b>		<b>155.571,90</b>
<b>(f) Romanent per a despeses generals ( d - e ):</b>		<b>3.125.130,53</b>

**BALANÇ DE SITUACIÓ**

COMPTES	DEURE	Ex: 2006	Ex: 2005	COMPTES	HAVER	Ex: 2006	Ex: 2005
71	A) DESPESES 1. Reducció d'existències de productes acabats i en curs de fabricació 2. Aprovisionaments	11.643.307,60	10.986.862,38	700,701,702,703,704 709	B) INGRESSOS 1. Vendes i prestacions de serveis a) Vendes	12.529.708,21 1.487.214,97 1.487.214,97	9.707.078,86
600,610 601,602,611,612	a) Consum de mercaderies b) Consum de matèries primeres i altres matèries consumibles c) Altres despeses externes			705 741	b) Prestacions de serveis b-1) Prestació de serveis en règim de dret privat b-2) Preus públics per prestació de serveis o realització d'activitats		
607	3. Despeses de Funcionament dels serveis i prestacions socials	11.488.673,63	10.984.847,03	71	2. Augment d'existències de productes finalitzats i en curs de fabricació		
640,641 642,644	a) Despeses de Personal a-1) Sous, salaris i assimilats a-2) Càrregues socials	4.010.001,79 3.089.462,85 920.538,94	3.985.596,89 3.064.071,65 921.525,24		3. Ingressos de Gestió ordinària a) Ingressos tributaris a-1) Impostos propis a-2) Impostos cedits a-3) Taxes a-4) Contribucions especials a-5) Altres ingressos tributaris		
645 68	b) Prestacions socials c) Dotacions per a amortitzacions d'immobilitzat d) Variació de provisions de tràfic d-1) Variació de provisions d'existències d-2) Variació de provisions i pèrdues de crèdits incobrables	891.222,78 -40.205,92 -40.205,92	1.121.533,07 59.799,45 59.799,45	744 744 745,746	b) Ingressos urbanístics 4. Altres ingressos de gestió ordinària a) Reintegraments b) Treballs realitzats per l'entitat c) Altres ingressos de gestió c-1) Ingressos accessoris i altres de gestió corrent c-2) Excess de provisions de riscos i despeses d) Ingressos de participacions en capital e) Ingressos d'altres valors negociables i de crèdit de l'actiu immobilitzat f) Altres interessos i ingressos assimilats f-1) Altres interessos f-2) Beneficis en inversions financeres g) Diferències positives de canvi h) Ingressos d'operacions d'intercanvi financer		
693,793 675,694,794	e) Altres despeses de gestió e-1) Serveis exteriors e-2) Tributs e-3) Altres despeses de gestió corrent f) Despeses financeres i assimilables f-1) Per deutes f-1) Per deutes g) Variació de les provisions d'inversions financeres	6.626.778,17 6.454.472,11 172.306,06	5.817.217,62 5.636.913,11 180.304,00	773 78 775,776,777 790 760 761,762		298.489,97	227.702,57
661,662,663,669 666,667	h) Diferències negatives de canvi i) Despeses d'operacions d'intercanvi financer	876,81 876,81	0,51			255.511,37 255.511,37	205.895,38 205.895,38
696,697,698,699,796 797,798,799 668 664	4. Transferències i Subvencions a) Transferències i Subvencions corrents b) Transferències i Subvencions de capital 5. Pèrdues i despeses extraordinàries a) Pèrdues procedents de l'immobilitzat b) Validació de les provisions de l'immobilitzat c) Pèrdues per operacions d'endeutament d) Despeses extraordinàries e) Despeses i pèrdues d'altres exercicis	154.633,97 1.114,27	2.015,35 2.015,25	763,769 766 768 764 750 751 755 756 770,771,772 774 778 779		42.978,60 42.978,60	21.807,19 21.807,19
650,651 655,656			700,00				
670,671,672 690,691,692,791,792 795 674 678 679		153.519,70	0,10			10.743.949,18 4.909.986,50 5.728.786,88 105.175,80 54,09	9.475.676,90 9.475.676,90 9.475.676,90 3.699,39 3.699,39
	ESTALVI	886.400,61	-1.279.783,52			54,09	3.699,39

**COMPTE DE RESULTATS**  
**COMPTES DEL RESULTAT ECONÒMIC-PATRIMONIAL**

COMPTES	DEURE	Ex: 2006	Ex: 2005	COMPTES	HAVER	Ex: 2006	Ex: 2005
71	A) DESPESES 1. Reducció d'existències de productes acabats i en curs de fabricació 2. Aprovisionaments	11.643.307,60	10.986.862,38	700,701,702,703,704 709	B) INGRESSOS 1. Vendes i prestacions de serveis a) Vendes	12.529.708,21 1.487.214,97 1.487.214,97	9.707.078,86
600,610 601,602,611,612	a) Consum de mercaderies b) Consum de matèries primeres i altres matèries consumibles c) Altres despeses externes			705 741	b) Prestacions de serveis b-1) Prestació de serveis en règim de dret privat b-2) Preus públics per prestació de serveis o realització d'activitats		
607	3. Despeses de Funcionament dels serveis i prestacions socials	11.488.673,63	10.984.847,03	71	2. Augment d'existències de productes finalitzats i en curs de fabricació		
640,641 642,644	a) Despeses de Personal a-1) Sous, salaris i assimilats a-2) Carregues socials	4.010.001,79 3.089.462,85 920.538,94	3.985.596,89 3.064.071,65 921.525,24		3. Ingressos de Gestió ordinària a) Ingressos tributaris a-1) impostos propis a-2) impostos cedits a-3) Taxes a-4) Contribucions especials a-5) Altres ingressos tributaris b) Ingressos urbanístics		
645 68	b) Prestacions socials c) Dotacions per a amortitzacions d'immobilitzat d) Variació de provisions de tràfic	891.222,78 -40.205,92	1.121.533,07 59.799,45	744 745,746	4. Altres ingressos de gestió ordinària a) Reingraments b) Treballs realitzats per l'entitat c) Altres ingressos de gestió		227.702,57
693,793 675,694,794	d-1) Variació de provisions d'existències d-2) Variació de provisions i pèrdues de crèdits incobrables e) Altres despeses de gestió	-40.205,92	59.799,45	773 78	c-1) Ingressos accessoris i altres de gestió corrent c-2) Excedents de provisions de riscos i despeses d) Ingressos de participacions en capital e) Ingressos d'altres valors negociables i de crèdit de l'actiu immobilitzat f) Altres interessos i ingressos assimilats f-1) Altres interessos f-2) Beneficis en inversions financeres g) Diferències positives de canvi h) Ingressos d'operacions d'intercanvi financer	298.489,97	205.895,38 205.895,38
62 63 676	e-1) Serveis exteriors e-2) Tributs e-3) Altres despeses de gestió corrent f) Despeses financeres i assimilables f-1) Per deutes f-1) Per deutes	6.626.778,17 6.454.472,11 172.306,06	5.817.217,62 5.636.913,11 180.304,00	775,776,777 790 760 761,762		255.511,37 255.511,37	
661,662,663,669 666,667 696,697,698,699,796 797,798,799	g) Variació de les provisions d'inversions financeres h) Diferències negatives de canvi i) Despeses d'operacions d'intercanvi financer	876,81 876,81	0,51	763,769 766 768 764		42.978,60 42.978,60	21.807,19 21.807,19
664	4. Transferències i Subvencions		700,00		5. Transferències i subvencions a) Transferències corrents b) Subvencions corrents c) Transferències de capital d) Subvencions de capital		
650,651 655,656	a) Transferències i Subvencions corrents b) Transferències i Subvencions de capital	154.633,97 1.114,27	2.015,35 2.015,25	750 751 755 756	6. Guany i ingressos extraordinaris a) Beneficis procedents de l'immobilitzat b) Beneficis per operacions d'endeutament c) Ingressos extraordinaris d) Ingressos i beneficis d'altres exercicis	10.743.949,18 4.909.986,50 5.728.786,88	9.475.676,90 9.475.676,90
670,671,672 690,691,692,791,792 795 674 678 679	5. Pèrdues i despeses extraordinàries a) Pèrdues procedents de l'immobilitzat b) Validació de les provisions de l'immobilitzat c) Pèrdues per operacions d'endeutament d) Despeses extraordinàries e) Despeses i pèrdues d'altres exercicis	153.519,70	0,10	770,771,772 774 778 779		105.175,80 54,09	3.699,39
	ESTALVI	886.400,61	-1.279.783,52			54,09	3.699,39



## Institut Municipal de Formació Ocupacional i Feina

**INSTITUT MUNICIPAL DE FORMACIÓ OCUPACIONAL I FEINA**  
**RESULTAT PRESSUPOSTARI**

(a) Drets reconeguts nets:	7.207.500,37
(b) Obligacions reconegudes netes:	7.358.687,04
<b>(c) Resultat pressupostari ( a - b ):</b>	<b>-151.186,67</b>
(d) Desviacions positives de finançament:	854.424,60
(e) Desviacions negatives de finançament:	895.362,24
(f) Despeses finançades amb romanent líquid de Tresoreria:	123.041,50
(g) Resultat d'operacions comercials:	
<b>Resultat pressupostari ajustat ( c - d + e + f + g ):</b>	<b>12.792,47</b>

**ROMANENT LÍQUID DE TRESORERIA**

<b>(a) Deutors pendents de cobrament:</b>		<b>1.668.174,14</b>
+ de pressupost d'ingressos, corrent:	1.440.954,81	
+ de pressupost d'ingressos, tancats:	222.817,24	
+ de recursos d'altres ens públics:		
+ d'altres operacions no pressupostàries:	5.177,09	
- Ingressos pendents d'aplicació:	775,00	
<b>(b) Creditors pendents de pag.:</b>		<b>947.920,45</b>
+ de pressupost de despeses, corrent:	779.115,51	
+ de pressupost de despeses, tancats:	14.137,20	
+ de recursos d'altres ens públics:		
+ d'altres operacions no pressupostàries:	154.667,74	
- Pagaments pendents d'aplicació:		
<b>(c) Fons líquids de Tresoreria:</b>		<b>254.250,51</b>
<b>(d) Romanent líquid de Tresoreria ( a - b + c ):</b>		<b>974.504,20</b>
<b>(e) Saldos de dubtós cobrament</b>		<b>29.305,17</b>
<b>(f) Romanent per a despeses amb f. afectat:</b>		<b>830.360,02</b>
<b>(g) Romanent per a despeses generals ( d - e ):</b>		<b>114.839,01</b>

## BALANÇ DE SITUACIÓ

COMPTES	ACTIU	Ex: 2006	Ex: 2005	COMPTES	PASSIU	Ex: 2006	Ex: 2005
	A) IMMOBILITZAT	280.969,81	280.500,86		A) FONS PROPIS	1.207.644,32	1.397.553,88
	I) Inversions destinades a l'ús general				I) Patrimoni	702.298,36	702.298,36
	II) Immobilitzacions immaterials			100	1. Patrimoni	702.298,36	702.298,36
	III) Immobilitzacions materials				II) Reserves		
222	3. Instal·lacions Tècniques	280.969,81	280.500,86		III) Resultats d'exercicis anteriors	695.255,52	501.382,74
223,224,226,227,228	4. Altre immobilitzat	182.038,28	129.341,64	120	1. Resultats d'exercicis anteriors	695.255,52	501.382,74
229	5. Amortitzacions	186.900,73	151.159,22		IV) Resultats de l'exercici	-189.909,56	183.872,78
282	IV) Inversions gestionades	-87.969,20		129	1. Resultats de l'exercici	-189.909,56	183.872,78
	V) Patrimoni públic del Sòl				B) PROVISIONS PER A RISCOS I PER A DESPESES		
	VI) Inversions financeras permanents				C) CREDITORS A LLARG TERMINI		
	VII) Deutors no pressupostaris a llarg termini				I) Emissions d'obligacions i altres valors negociables		
	B) DESPESES A DISTRIBUIR EN DIVERSOS EXERCICIS				II) Altres deutes a llarg termini		
	C) ACTIU CIRCULANT	1.895.192,98	2.211.341,39		III) Desemborsos pendents sobre accions no exigits		
	I) Existències				D) CREDITORS A CURT TERMINI	968.518,47	1.094.288,37
	II) Deutors	1.634.938,91	1.990.539,38		I) Emissions d'obligacions i altres valors negociables		
43	1. Deutors pressupostaris	1.663.772,05	1.990.196,64		II) Altres deutes a curt termini	10.861,36	13.254,20
440,441,442,443,449	2. Deutors no pressupostaris	472,03	342,74	560,561	4. Fiances i dipòsits rebuts a curt termini	10.861,36	13.254,20
490	6. Provisions	-29.305,17			III) Creditors	957.657,11	1.081.034,17
	III) Inversions financeras temporals	4.705,06	4.705,06	40	1. Creditors pressupostaris	813.075,73	950.740,11
565,566	3. Fiances i dipòsits constituïts a curt termini	4.705,06	4.705,06	41	2. Creditors no pressupostaris	18,45	18,45
57	IV) Tresoreria	254.250,51	216.096,95	475,476,477	4. Administracions Públiques	143.787,93	130.275,61
	1. Tresoreria	254.250,51	216.096,95	554,559	5. Altres creditors	775,00	
480,580	V) Ajustaments per periodificació	1.298,50			IV) Ajustaments per periodificació		
	1. Ajustaments per periodificació	1.298,50					
	TOTAL GENERAL (A+B+C)	2.176.162,79	2.491.842,25		TOTAL GENERAL (A+B+C+D)	2.176.162,79	2.491.842,25

**COMpte DE RESULTATS**  
**COMPtes DEL RESULTAT ECONòMIC-PATRIMONIAL**

COMPtes	DEURE	Ex: 2006	Ex: 2005	COMPtes	HAVER	Ex: 2006	Ex: 2005			
71	A) DESPESES 1. Reducció d'existències de productes acabats i en curs de fabricació 2. Aprovisionaments a) Consum de mercaderies b) Consum de matèries primeres i altres matèries consumibles c) Altres despeses externes 3. Despeses de Funcionament dels serveis i prestacions socials a) Despeses de Personal a-1) Sous, salaris i assimilats a-2) Càrregues socials b) Prestacions socials c) Dotacions per a amortitzacions d'immobilitzat d) Variació de provisions de tràfic d-1) Variació de provisions d'existències d-2) Variació de provisions i pèrdues de crèdits incobrables e) Altres despeses de gestió e-1) Serveis externs e-2) Tributs e-3) Altres despeses de gestió corrent f) Despeses financeres i assimilables f-1) Per deutes f-1) Per deutes g) Variació de les provisions d'inversions financeres h) Diferències negatives de canvi i) Despeses d'operacions d'intercanvi financer 4. Transferències i Subvencions a) Transferències i Subvencions corrents b) Transferències i Subvencions de capital 5. Pèrdues i despeses extraordinàries a) Pèrdues procedents de l'immobilitzat b) Validació de les provisions de l'immobilitzat c) Pèrdues per operacions d'endeutament d) Despeses extraordinàries e) Despeses i pèrdues d'altres exercicis	7.386.224,76	6.778.848,29	700.701.702,703,704	B) INGRESSOS 1. Vendes i prestacions de serveis a) Vendes b) Prestacions de serveis b-1) Prestació de serveis en règim de dret privat b-2) Preus públics per prestació de serveis o realització d'activitats 2. Augment d'existències de productes finalitzats i en curs de fabricació 3. Ingressos de Gestió ordinària a) Ingressos tributaris a-1) Impostos propis a-2) Impostos cedits a-3) Taxes a-4) Contribucions especials a-5) Altres ingressos tributaris b) Ingressos urbanístics 4. Altres ingressos de gestió ordinària a) Reintegraments b) Treballs realitzats per l'entitat c) Altres ingressos de gestió c-1) Ingressos accessoris i altres de gestió corrent c-2) Excés de provisions de riscs i despeses d) Ingressos de participacions en capital e) Ingressos d'altres valors negociables i de crèdit de l'actiu immobilitzat f) Altres interessos i ingressos assimilats f-1) Altres interessos f-2) Beneficis en inversions financeres g) Diferències positives de canvi h) Ingressos d'operacions d'intercanvi financer 5. Transferències i subvencions a) Transferències corrents b) Subvencions corrents c) Transferències de capital d) Subvencions de capital 6. Guany i ingressos extraordinaris a) Beneficis procedents de l'immobilitzat b) Beneficis per operacions d'endeutament c) Ingressos extraordinaris d) Ingressos i beneficis d'altres exercicis	6.739.519,79	4.898.921,15	705	7.196.315,20	6.972.721,07
600,610		5.194.294,18	4.898.921,15	741						
601,602,611,612		4.089.336,94	3.851.253,43							
607		1.104.957,24	1.047.667,72	71						
640,641		7.191.464,98	6.739.519,79							
642,644		33.075,42	4.898.921,15							
645		29.305,17	3.851.253,43							
68		29.305,17	1.047.667,72	740,742						
693,793				744						
675,694,794				728,735,736,739						
62		1.934.779,36	1.840.455,02	773		39.576,61	15.260,16			
63		1.934.754,92	1.839.954,17	78		100,58				
676		24,44	500,85	775,776,777		22.199,69	8.735,15			
661,662,663,669				790						
666,667				760						
696,697,698,699,796				761,762						
797,798,799										
668				763,769		17.276,34	6.525,01			
664		10,85	143,62	766		17.276,34	6.525,01			
650,651		139.866,00		768						
655,656		139.866,00		764						
670,671,672		54.893,78	39.328,50	750		7.154.356,57	6.957.460,91			
690,691,692,791,792			23.726,43	751		6.355.873,65	6.957.460,91			
795				755		714.422,20				
674				756		84.060,72				
678		54.893,78	15.602,07	770,771,772		2.382,02				
679				774						
				778		2.382,02				
				779						
					DESESTALVI	189.909,56	-193.872,78			

**PATRONAT ALBERG SON RIERA**  
**RESULTAT PRESSUPOSTARI**

(a) Drets reconeguts nets:	902.108,47
(b) Obligacions reconegudes netes:	346.878,41
<b>(c) Resultat pressupostari ( a - b ):</b>	<b>555.230,06</b>
(d) Desviacions positives de finançament:	350.000,00
(e) Desviacions negatives de finançament:	
(f) Despeses finançades amb romanent líquid de Tresoreria:	111.117,60
(g) Resultat d'operacions comercials:	
<b>Resultat pressupostari ajustat ( c - d + e + f + g ):</b>	<b>316.347,66</b>

**ROMANENT LÍQUID DE TRESORERIA**

<b>(a) Deutors pendents de cobrament:</b>		<b>951.012,52</b>
+ de pressupost d'ingressos, corrent:	350.000,00	
+ de pressupost d'ingressos, tancats:	601.012,52	
+ de recursos d'altres ens públics:		
+ d'altres operacions no pressupostàries:		
- Saldos de cobrament dubtós:		
- Ingressos pendents d'aplicació:		
<b>(b) Creditors pendents de pag.:</b>		<b>39.226,65</b>
+ de pressupost de despeses, corrent:	29.922,18	
+ de pressupost de despeses, tancats:	4.729,26	
+ de recursos d'altres ens públics:		
+ d'altres operacions no pressupostàries:	4.575,21	
- Pagaments pendents d'aplicació:		
<b>(c) Fons líquids de Tresoreria:</b>		<b>1.060.645,21</b>
<b>(d) Romanent líquid de Tresoreria ( a - b + c ):</b>		<b>1.972.431,08</b>
<b>(e) Romanent per a despeses amb f. afectat:</b>		<b>1.454.739,37</b>
<b>(f) Romanent per a despeses generals ( d - e ):</b>		<b>517.691,71</b>

## BALANÇ DE SITUACIÓ

COMPTES	ACTIU	Ex: 2006	Ex: 2005	COMPTES	PASSIU	Ex: 2006	Ex: 2005
221	A) IMMOBILITZAT	1.074.118,46	1.102.247,08		A) FONS PROPIS	3.047.208,34	2.519.304,10
223,224,226,227,228	I) Inversions destinades a l'ús general	1.074.118,46	1.102.247,08	100	I) Patrimoni	2.467.381,82	2.467.381,82
229	II) Immobilitzacions immaterials	1.096.774,44	1.096.774,44	101	1. Patrimoni	2.299.699,47	2.299.699,47
282	III) Immobilitzacions materials	10.922,70	5.472,64	120	2. Patrimoni rebut en adscripció	167.682,35	167.682,35
	2. Construccions	-33.578,68		129	II) Reserves		
	4. Altre immobilitzat				III) Resultats d'exercicis anteriors	51.922,28	364.190,48
	5. Amortitzacions				1. Resultats d'exercicis anteriors	51.922,28	364.190,48
	IV) Inversions gestionades				IV) Resultats de l'exercici	527.904,24	-312.268,20
	V) Patrimoni públic del Sòl				1. Resultats de l'exercici	527.904,24	-312.268,20
	VI) Inversions financeras permanents				B) PROVISIONS PER A RISCOS I PER A DESPESES		
	VII) Deutors no pressupostaris a llarg termini				C) CREDITORS A LLARG TERMINI		
	B) DESPESES A DISTRIBUIR EN DIVERSOS EXERCICIS	2.012.316,53	1.445.487,16		I) Emissions d'obligacions i altres valors negociables		
	C) ACTIU CIRCULANT				II) Altres deutes a llarg termini		
43	I) Existències	951.012,52	864.720,73		III) Desemborsos pendents sobre accions no exigits		
	II) Deutors	951.012,52	864.720,73		D) CREDITORS A CURT TERMINI	39.226,65	28.430,14
	1. Deutors pressupostaris	1.060.645,21	580.766,43	40	I) Emissions d'obligacions i altres valors negociables		
	II) Inversions financeres temporals	1.060.645,21	580.766,43	41	II) Altres deutes a curt termini		
57	IV) Tresoreria	658,80			III) Creditors	39.226,65	28.430,14
	1. Tresoreria	658,80			1. Creditors pressupostaris	34.651,44	25.918,96
480,580	V) Ajustaments per periodificació			475,476,477	2. Creditors no pressupostaris	36,06	
	1. Ajustaments per periodificació				4. Administracions Públiques	4.539,15	2.511,18
	TOTAL GENERAL (A+B+C)	3.086.434,99	2.547.734,24		IV) Ajustaments per periodificació		
	TOTAL GENERAL (A+B+C+D)					3.086.434,99	2.547.734,24

**COMPTE DE RESULTATS**  
**COMPTES DEL RESULTAT ECONÒMIC-PATRIMONIAL**

COMPTES	DEURE	Ex: 2006	Ex: 2005	COMPTES	HAVER	Ex: 2006	Ex: 2005
71	A) DESPESES 1. Reducció d'existències de productes acabats i en curs de fabricació 2. Aprovisionaments a) Consum de mercaderies b) Consum de matèries primeres i altres matèries consumibles c) Altres despeses externes 3. Despeses de Funcionament dels serveis i prestacions socials a) Despeses de Personal a-1) Sous, salaris i assimilats a-2) Càrregues socials b) Prestacions socials c) Dotacions per a amortitzacions d'immobilitzat d) Variació de provisions de tràfic d-1) Variació de provisions d'existències incobrables d-2) Variació de provisions i pèrdues de crèdits e) Altres despeses de gestió e-1) Serveis exteriors e-2) Tributs e-3) Altres despeses de gestió corrent f) Despeses financeres i assimilables f-1) Per deutes f-1) Per deutes g) Variació de les provisions d'inversions financeres h) Diferències negatives de canvi i) Despeses d'operacions d'intercanvi financer 4. Transferències i Subvencions a) Transferències i Subvencions corrents b) Transferències i Subvencions de capital 5. Pèrdues i despeses extraordinàries a) Pèrdues procedents de l'immobilitzat b) Validació de les provisions de l'immobilitzat c) Pèrdues per operacions d'endeutament d) Despeses extraordinàries e) Despeses i pèrdues d'altres exercicis	374.348,23	551.769,27	700,701,702,703,704  705 741  71  724,725,726,727,733 720,731,732 740,742 744 728,735,736,739 <b>745,746</b>  773 78  775,776,777 790 760 <b>761,762</b>  763,769 766 768 764  750 751 755 756  770,771,772 774 778 779	B) INGRESSOS 1. Vendes i prestacions de serveis a) Vendes b) Prestacions de serveis b-1) Prestació de serveis en règim de dret privat b-2) Preus públics per prestació de serveis o realització d'activitats 2. Augment d'existències de productes finalitzats i en curs de fabricació 3. Ingressos de Gestió ordinària a) Ingressos tributaris a-1) Imposos propis a-2) Imposos cedits a-3) Taxes a-4) Contribucions especials a-5) Altres ingressos tributaris b) Ingressos urbanístics 4. Altres ingressos de gestió ordinària a) Reintegraments b) Treballs realitzats per l'entitat c) Altres ingressos de gestió c-1) Ingressos accessoris i altres de gestió corrent c-2) Excess de provisions de riscos i despeses d) Ingressos de participacions en capital e) Ingressos d'altres valors negociables i de crèdit de l'actiu immobilitzat f) Altres interessos i ingressos assimilats f-1) Altres interessos f-2) Beneficis en inversions financeres g) Diferències positives de canvi h) Ingressos d'operacions d'intercanvi financer 5. Transferències i subvencions a) Transferències corrents b) Subvencions corrents c) Transferències de capital d) Subvencions de capital 6. Guanys i ingressos extraordinaris a) Beneficis procedents de l'immobilitzat b) Beneficis per operacions d'endeutament c) Ingressos extraordinaris d) Ingressos i beneficis d'altres exercicis	902.252,47	239.501,07
600,610 601,602,611,612 607		268.392,98	193.038,21				
640,641 642,644 645 68		157.599,50 121.473,35 36.126,15 11.717,69	79.913,55 61.172,65 18.740,90				
693,793 675,694,794		99.075,79 96.464,67 2.611,12	113.124,66 111.173,58 1.951,06 0,02			2.158,34	687,33 60,38
62 63 676						1.250,00 1.250,00	56,38 56,38
661,662,663,669 666,667 696 697,698,799 668 664		84.094,26 84.094,26 21.860,99	111.176,49 111.176,49 247.554,57 244.626,77			908,34 908,34	570,57 570,57
650,651 655,656		84.094,26	111.176,49			899.950,13 549.050,00	238.813,74 238.813,74
670,671,672 795 674 678 679		21.860,99	247.554,57 244.626,77			350.900,13 144,00	
		21.860,99	2.927,80			144,00	
	ESTALVI	527.904,24	-312.268,20				

## Patronat Municipal d'Il·luminació Ornamental

**PATRONAT MUNICIPAL D'IL·LUMINACIÓ ORNAMENTAL**  
**RESULTAT PRESSUPOSTARI**

(a) Drets reconeguts nets:	1.125.100,71
(b) Obligacions reconegudes netes:	1.138.353,48
<b>(c) Resultat pressupostari ( a - b ):</b>	<b>-13.252,77</b>
(d) Desviacions positives de finançament:	14.194,37
(e) Desviacions negatives de finançament:	
(f) Despeses finançades amb romanent líquid de Tresoreria:	27.253,40
(g) Resultat d'operacions comercials:	
<b>Resultat pressupostari ajustat ( c - d + e + f + g ):</b>	<b>-193,74</b>

**ROMANENT LÍQUID DE TRESORERIA**

<b>(a) Deutors pendents de cobrament:</b>		
+ de pressupost d'ingressos, corrent:		
+ de pressupost d'ingressos, tancats:		
+ de recursos d'altres ens públics:		
+ d'altres operacions no pressupostàries:		
- Saldos de cobrament dubtós:		
- Ingressos pendents d'aplicació:		
<b>(b) Creditors pendents de pag.:</b>		<b>66.415,07</b>
+ de pressupost de despeses, corrent:	62.853,75	
+ de pressupost de despeses, tancats:	599,65	
+ de recursos d'altres ens públics:		
+ d'altres operacions no pressupostàries:	2.961,67	
- Pagaments pendents d'aplicació:		
<b>(c) Fons líquids de Tresoreria:</b>		<b>80.415,70</b>
<b>(d) Romanent líquid de Tresoreria ( a - b + c ):</b>		<b>14.000,63</b>
<b>(e) Romanent per a despeses amb f. afectat:</b>		<b>14.194,37</b>
<b>(f) Romanent per a despeses generals ( d - e ):</b>		<b>-193,74</b>

## BALANÇ DE SITUACIÓ

COMPTES	ACTIU	Ex: 2006	Ex : 2005	COMPTES	PASSIU	Ex: 2006	Ex: 2005
223,224,226,227,228 229 282	A) IMMOBILITZAT I) Inversions destinades a l'ús general II) Immobilitzacions immaterials III) Immobilitzacions materials 4. Altre immobilitzat 5. Amortitzacions IV) Inversions gestionades V) Patrimoni públic del Sòl VI) Inversions financeras permanents VII) Deutors no pressupostaris a llarg termini B) DESPESES A DISTRIBUIR EN DIVERSOS EXERCICIS C) ACTIU CIRCULANT I) Existències II) Deutors III) Inversions financeras temporals IV) Tresoreria 1. Tresoreria V) Ajustaments per periodificació	978.233,90  978.233,90 1.621.213,37 -642.979,47	1.089.538,62  1.089.538,62 1.089.538,62	100  120  129	A) FONS PROPIS I) Patrimoni 1. Patrimoni II) Reserves III) Resultats d'exercicis anteriors 1. Resultats d'exercicis anteriors IV) Resultats de l'exercici 1. Resultats de l'exercici B) PROVISIONS PER A RISCOS I PER A DESPESES C) CREDITORS A LLARG TERMINI I) Emissions d'obligacions i altres valors negociables II) Altres deutes a llarg termini III) Desemborsos pendents sobre accions no exigits D) CREDITORS A CURT TERMINI I) Emissions d'obligacions i altres valors negociables II) Altres deutes a curt termini III) Creditors 1. Creditors pressupostaris 4. Administracions Públiques IV) Ajustaments per periodificació	992.234,53  1.238.996,61 1.238.996,61  -122.204,59 -122.204,59 -124.557,49 -124.557,49	1.116.792,02  1.238.996,61 1.238.996,61  -109.101,46 -109.101,46 -13.103,13 -13.103,13
57	TOTAL GENERAL (A+B+C)	80.415,70  80.415,70 80.415,70	33.539,51  33.539,51 33.539,51	40  475,476,477	TOTAL GENERAL (A+B+C+D)	66.415,07  66.415,07 63.453,40 2.961,67	6.286,11  6.286,11 3.588,66 2.697,45
	TOTAL GENERAL (A+B+C)	1.058.649,60	1.123.078,13			1.058.649,60	1.123.078,13





**PATRONAT LLEGAT WEYLER**  
**RESULTAT PRESSUPOSTARI**

(a) Drets reconeguts nets:		107.498,17
(b) Obligacions reconegudes netes:		60.104,75
<b>(c) Resultat pressupostari ( a - b ):</b>		<b>47.393,42</b>
(d) Desviacions positives de finançament:		
(e) Desviacions negatives de finançament:		
(f) Despeses finançades amb romanent líquid de Tresoreria:		
(g) Resultat d'operacions comercials:		
 <b>Resultat pressupostari ajustat ( c - d + e + f + g ):</b>		 <b>47.393,42</b>
 <b>ROMANENT LÍQUID DE TRESORERIA</b>		
<b>(a) Deutors pendents de cobrament:</b>		<b>50.699,00</b>
+ de pressupost d'ingressos, corrent:	47.299,00	
+ de pressupost d'ingressos, tancats:	3.400,00	
+ de recursos d'altres ens públics:		
+ d'altres operacions no pressupostàries:		
- Saldos de cobrament dubtós:		
- Ingressos pendents d'aplicació:		
<b>(b) Creditors pendents de pag.:</b>		<b>1.310,60</b>
+ de pressupost de despeses, corrent:		
+ de pressupost de despeses, tancats:	1.310,60	
+ de recursos d'altres ens públics:		
+ d'altres operacions no pressupostàries:		
- Pagaments pendents d'aplicació:		
<b>(c) Fons líquids de Tresoreria:</b>		<b>3.582,12</b>
<b>(d) Romanent líquid de Tresoreria ( a - b + c ):</b>		<b>52.970,52</b>
<b>(e) Romanent per a despeses amb f. afectat:</b>		
<b>(f) Romanent per a despeses generals ( d - e ):</b>		<b><u>52.970,52</u></b>

## BALANÇ DE SITUACIÓ

COMPTES	ACTIU	Ex: 2006	Ex: 2005	COMPTES	PASSIU	Ex: 2006	Ex: 2005
221	A) IMMOBILITZAT I) Inversions destinades a l'ús general II) Immobilitzacions immaterials III) Immobilitzacions materials 2. Construccions 5. Amortitzacions IV) Inversions gestionades V) Patrimoni públic del Sol VI) Inversions financeras permanents VI) Deutors no pressupostaris a llarg termini	446.357,63	456.546,33	100	A) FONS PROPIS I) Patrimoni 1. Patrimoni II) Reserves III) Resultats d'exercicis anteriors 1. Resultats d'exercicis anteriors IV) Resultats de l'exercici 1. Resultats de l'exercici	499.328,15 490.218,81 490.218,81	462.123,43 490.218,81 490.218,81
282	B) DESPESES A DISTRIBUIR EN DIVERSOS EXERCICIS C) ACTIU CIRCULANT I) Existències II) Deutors 1. Deutors pressupostaris III) Inversions financeres temporals IV) Tresoreria 1. Tresoreria V) Ajustaments per periodificació	456.546,33 -10.188,70	456.546,33	120	B) PROVISIONS PER A RISCOS I PER A DESPESES C) CREDITORS A LLARG TERMINI I) Emissions d'obligacions i altres valors negociables II) Altres deutes a llarg termini III) Desemborsos pendents sobre accions no exigits D) CREDITORS A CURT TERMINI I) Emissions d'obligacions i altres valors negociables II) Altres deutes a curt termini III) Creditors 1. Creditors pressupostaris IV) Ajustaments per periodificació	-28.095,38 -28.095,38 37.204,72 37.204,72	-33.671,83 -33.671,83 5.576,45 5.576,45
43		54.281,12	255.583,70	129			
43		50.699,00 50.699,00	3.400,00 3.400,00			1.310,60	250.006,60
57		3.582,12 3.582,12	252.183,70 252.183,70	40		1.310,60 1.310,60	250.006,60 250.006,60
	TOTAL GENERAL (A+B+C)	500.638,75	712.130,03		TOTAL GENERAL (A+B+C+D)	500.638,75	712.130,03

**COMPTE DE RESULTATS**  
**COMPTES DEL RESULTAT ECONÒMIC-PATRIMONIAL**

COMPTES	DEURE	Ex: 2006	Ex: 2005	COMPTES	HAVER	Ex: 2006	Ex: 2005
71	A) DESPESES 1. Reducció d'existències de productes acabats i en curs de fabricació 2. Aprovisionaments	70.293,45	62.278,55	700,701,702,703,704	B) INGRESSOS 1. Vendes i prestacions de serveis a) Vendes b) Prestacions de serveis	107.498,17	67.855,00
600,610 601,602,611,612	a) Consum de mercaderies b) Consum de matèries primeres i altres matèries consumibles c) Altres despeses externes			705 741	b-1) Prestació de serveis en règim de dret privat b-2) Preus públics per prestació de serveis o realització d'activitats		
607	3. Despeses de Funcionament dels serveis i prestacions socials	2.469,31	2.177,55	71	2. Augment d'existències de productes finalitzats i en curs de fabricació		
640,641 642,644	a) Despeses de Personal a-1) Sous, salaris i assimilats a-2) Càrregues socials			724,725,726,727,733 720,731,732 740,742	3. Ingressos de Gestió ordinària a) Ingressos tributaris a-1) Imposos propis a-2) Imposos cedits a-3) Taxes		
645 68	b) Prestacions socials c) Dotacions per a amortitzacions d'immobilitzat d) Variació de provisions i pèrdues de crèdits incobrables	2.465,56		744 728,735,736,739 745,746	a-4) Contribucions especials a-5) Altres ingressos tributaris b) Ingressos urbanístics		
693,793 675.694,794	d-1) Variació de provisions d'existències d-2) Variació de provisions i pèrdues de crèdits incobrables			773 78	4. Altres ingressos de gestió ordinària a) Reintegraments b) Treballs realitzats per l'entitat c) Altres ingressos de gestió	98,17	
62 63 676	e) Altres despeses de gestió e-1) Serveis exteriors e-2) Tributs	3,75 3,75	2.177,55 2.177,55	775,776,777 790	c-1) Ingressos accessoris i altres de gestió corrent c-2) Excés de provisions de riscos i despeses		
661,662,663,669 666,667 696,697,698,699,796 797,798,799 668 664	f) Despeses financeres i assimilables f-1) Per deutes f-1) Per deutes g) Variació de les provisions d'inversions financeres h) Diferències negatives de canvi i) Despeses d'operacions d'intercanvi financer			760 761,762 763,769 766 768 764	d) Ingressos de participacions en capital e) Ingressos d'altres valors negociables i de crèdit de l'actiu immobilitzat f) Altres interessos i ingressos assimilats f-1) Altres interessos f-2) Beneficis en inversions financeres g) Diferències positives de canvi h) Ingressos d'operacions d'intercanvi financer	98,17 98,17	
650,651 655,656	4. Transferències i Subvencions a) Transferències i Subvencions corrents b) Transferències i Subvencions de capital	60.101,00 60.101,00	60.101,00 60.101,00	750 751 755 756	5. Transferències i subvencions a) Transferències corrents b) Subvencions corrents c) Transferències de capital d) Subvencions de capital	107.400,00 104.000,00	67.855,00 67.855,00
670,671,672 690,691,692,791,792 795 674 678 679	5. Pèrdues i despeses extraordinàries a) Pèrdues procedents de l'immobilitzat b) Validació de les provisions de l'immobilitzat c) Pèrdues per operacions d'endeutament d) Despeses extraordinàries e) Despeses i pèrdues d'altres exercicis	7.723,14		770,771,772 774 778 779	6. Guany i ingressos extraordinaris a) Beneficis procedents de l'immobilitzat b) Beneficis per operacions d'endeutament c) Ingressos extraordinaris d) Ingressos i beneficis d'altres exercicis	3.400,00	
	ESTALVI	37.204,72	5.576,45				

**INSTITUT MUNICIPAL D'OBRES VIÀRIES**  
**RESULTAT PRESSUPOSTARI**

(a) Drets reconeguts nets:	304.852,29
(b) Obligacions reconegudes netes:	396.128,13
<b>(c) Resultat pressupostari ( a - b ):</b>	<b>-91.275,84</b>
(d) Desviacions positives de finançament:	
(e) Desviacions negatives de finançament:	
(f) Despeses finançades amb romanent líquid de Tresoreria:	
(g) Resultat d'operacions comercials:	
<b>Resultat pressupostari ajustat ( c - d + e + f + g ):</b>	<b><u>-91.275,84</u></b>

**ROMANENT LÍQUID DE TRESORERIA**

<b>(a) Deutors pendents de cobrament:</b>		
+ de pressupost d'ingressos, corrent:		
+ de pressupost d'ingressos, tancats:		
+ de recursos d'altres ens públics:		
+ d'altres operacions no pressupostàries:		
- Saldos de cobrament dubtós:		
- Ingressos pendents d'aplicació:		
<b>(b) Creditors pendents de pag.:</b>		24.229,26
+ de pressupost de despeses, corrent:	11.504,25	
+ de pressupost de despeses, tancats:		
+ de recursos d'altres ens públics:		
+ d'altres operacions no pressupostàries:	12.725,01	
- Pagaments pendents d'aplicació:		
<b>(c) Fons líquids de Tresoreria:</b>		<b>52.694,42</b>
<b>(d) Romanent líquid de Tresoreria ( a - b + c ):</b>		<b>28.465,16</b>
<b>(e) Romanent per a despeses amb f. afectat:</b>		
<b>(f) Romanent per a despeses generals ( d - e ):</b>		<b>28.465,16</b>

## BALANÇ DE SITUACIÓ

COMPTES	ACTIU	Ex: 2006	Ex: 2005	COMPTES	PASSIU	Ex: 2006	Ex: 2005
223,224,226,227,228 229 282	A) IMMOBILITZAT I) Inversions destinades a l'ús general II) Immobilitzacions immaterials III) Immobilitzacions materials 4. Altre immobilitzat 5. Amortitzacions IV) Inversions gestionades V) Patrimoni públic del Sòl VI) Inversions financeres permanents VII) Deutors no pressupostaris a llarg termini B) DESPESES A DISTRIBUIR EN DIVERSOS EXERCICIS C) ACTIU CIRCULANT I) Existències II) Deutors III) Inversions financeres temporals IV) Tresoreria 1. Tresoreria V) Ajustaments per periodificació	33.871,97 33.871,97 113.893,02 -80.021,05	98.645,80 98.645,80 98.645,80	100 120 129	A) FONS PROPIS I) Patrimoni 1. Patrimoni II) Reserves III) Resultats d'exercicis anteriors 1. Resultats d'exercicis anteriors IV) Resultats de l'exercici 1. Resultats de l'exercici B) PROVISIONS PER A RISCOS I PER A DESPESES C) CREDITORS A LLARG TERMINI I) Emissions d'obligacions i altres valors negociables II) Altres deutes a llarg termini III) Desemborsos pendents sobre accions no exigits D) CREDITORS A CURT TERMINI I) Emissions d'obligacions i altres valors negociables II) Altres deutes a curt termini 4. Fiances i dipòsits rebuts a curt termini III) Creditors 1. Creditors pressupostaris 4. Administracions Públiques IV) Ajustaments per periodificació	62.337,13 139.434,80 139.434,80 78.952,00 78.952,00 -156.049,67 -156.049,67 24.229,26 1.162,60 1.162,60 23.066,66 11.504,25 11.562,41	218.386,80 139.434,80 139.434,80 99.314,00 99.314,00 -20.362,00 -20.362,00 24.169,41 1.162,60 1.162,60 23.006,81 8.893,42 11.594,76
57	TOTAL GENERAL (A+B+C)	86.566,39	242.556,21	TOTAL GENERAL (A+B+C+D)		86.566,39	242.556,21

**COMPTE DE RESULTATS**  
**COMPTES DEL RESULTAT ECONÒMIC-PATRIMONIAL**

COMPTES	DEURE	Ex: 2006	Ex: 2005	COMPTES	HAYER	Ex: 2006	Ex: 2005
71	A) DESPESES 1. Reducció d'existències de produccions acabats i en curs de fabricació 2. Aprovisionaments	460.901,96	322.013,83	700,701,702,703,704	B) INGRESSOS 1. Vendes i prestacions de serveis a) Vendes b) Prestacions de serveis	304.852,29	301.651,83
600,610	a) Consum de mercaderies			705	b-1) Prestació de serveis en règim de dret privat		
601,602,611,612	b) Consum de matèries primeres i altres matèries consumibles			741	b-2) Preus públics per prestació de serveis o realització d'activitats		
607	c) Altres despeses externes			71	2. Augment d'existències de productes finalitzats i en curs de fabricació		
	3. Despeses de Funcionament dels serveis i prestacions socials	390.578,10	322.013,83		3. Ingressos de Gestió ordinària		
640,641	a) Despeses de Personal	342.521,31	299.561,47		a) Ingressos tributaris		
642,644	a-1) Sous, salaris i assimilats	261.829,64	225.843,94	724.725,726,727,733	a-1) Imposos propis		
645	a-2) Càrregues socials	80.691,67	73.717,53	720,731,732	a-2) Imposos cedits		
68	b) Prestacions socials			740,742	a-3) Taxes		
	c) Dotacions per a amortitzacions d'immobilitzat	9.697,19		744	a-4) Contribucions especials		
693,793	d) Variació de provisions de tràfic			728,735,736,739	a-5) Altres ingressos tributaris		
675,694,794	d-1) Variació de provisions d'existències incobrables			745,746	b) Ingressos urbanístics		
	d-2) Variació de provisions i pèrdues de crèdits				4. Altres ingressos de gestió ordinària	4.346,21	1.145,75
62	e) Altres despeses de gestió	38.359,60	22.452,36	773	a) Reintegraments	2.633,72	
63	e-1) Serveis exteriors	38.359,60	22.452,36	78	b) Treballs realitzats per l'entitat		
676	e-2) Tributs				c) Altres ingressos de gestió		2,02
	e-3) Altres despeses de gestió corrent			775,776,777	c-1) Ingressos accessoris i altres de gestió corrent		
661,662,663,669	f) Despeses financeres i assimilables			790	c-2) Excés de provisions de riscos i despeses		
666,667	f-1) Per deutes			760	d) Ingressos de participacions en capital		
696,697,698,699,796	f-1) Per deutes			761,762	e) Ingressos d'altres valors negociables i de crèdit de l'actiu immobilitzat		
797,798,799	g) Variació de les provisions d'inversions financeres				f) Altres interessos i ingressos assimilats	1.712,49	1.143,73
668	h) Diferències negatives de canvi			763,769	f-1) Altres interessos	1.712,49	
664	i) Despeses d'operacions d'intercanvi financer			766	f-2) Beneficis en inversions financeres		
	4. Transferències i Subvencions			768	g) Diferències positives de canvi		
650,651	a) Transferències i Subvencions corrents			764	h) Ingressos d'operacions d'intercanvi financer		
655,656	b) Transferències i Subvencions de capital				5. Transferències i subvencions	300.506,08	300.506,08
	5. Pèrdues i despeses extraordinàries	70.323,86		750	a) Transferències corrents	285.258,86	
670,671,672	a) Pèrdues procedents de l'immobilitzat			751	b) Subvencions corrents		
690,691,692,791,792	b) Validació de les provisions de l'immobilitzat			755	c) Transferències de capital		
795	c) Pèrdues per operacions d'endeutament			756	d) Subvencions de capital		
674	d) Despeses extraordinàries				6. Guany i ingressos extraordinaris	15.247,22	
678	e) Despeses i pèrdues d'altres exercicis			770,771,772	a) Beneficis procedents de l'immobilitzat		
679				774	b) Beneficis per operacions d'endeutament		
		70.323,86		778	c) Ingressos extraordinaris		
				779	d) Ingressos i beneficis d'altres exercicis		
					DESESTALVI	156.049,67	20.362,00

**INSTITUT MUNICIPAL DE TURISME**  
**RESULTAT PRESSUPOSTARI**

(a) Drets reconeguts nets:	1.377.761,68
(b) Obligacions reconegudes netes:	1.473.367,27
<b>(c) Resultat pressupostari ( a - b ):</b>	<b>-95.605,59</b>
(d) Desviacions positives de finançament:	
(e) Desviacions negatives de finançament:	
(f) Despeses finançades amb romanent líquid de Tresoreria:	97.603,88
(g) Resultat d'operacions comercials:	
<b>Resultat pressupostari ajustat ( c - d + e + f + g ):</b>	<b>1.998,29</b>

**ROMANENT LÍQUID DE TRESORERIA**

<b>(a) Deutors pendents de cobrament:</b>		
+ de pressupost d'ingressos, corrent:		
+ de pressupost d'ingressos, tancats:		
+ de recursos d'altres ens públics:		
+ d'altres operacions no pressupostàries:		
- Saldos de cobrament dubtós:		
- Ingressos pendents d'aplicació:		
<b>(b) Creditors pendents de pag.:</b>		<b>87.712,51</b>
+ de pressupost de despeses, corrent:	41.274,40	
+ de pressupost de despeses, tancats:	26.607,82	
+ de recursos d'altres ens públics:		
+ d'altres operacions no pressupostàries:	19.830,29	
- Pagaments pendents d'aplicació:		
<b>(c) Fons líquids de Tresoreria:</b>		<b>103.579,87</b>
<b>(d) Romanent líquid de Tresoreria ( a - b + c ):</b>		<b>15.867,36</b>
<b>(e) Romanent per a despeses amb f. afectat:</b>		
<b>(f) Romanent per a despeses generals ( d - e ):</b>		<b>15.867,36</b>



## BALANÇ DE SITUACIÓ

COMPTES	ACTIU	Ex: 2006	Ex: 2005	COMPTES	PASSIU	Ex: 2006	Ex: 2005
223,224,226,227,228 229 282	A) IMMOBILITZAT I) Inversions destinades a l'ús general II) Inmobilitzacions immaterials III) Inmobilitzacions materials 4. Altre immobilitzat 5. Amortitzacions IV) Inversions gestionades V) Patrimoni públic del Sòl VI) Inversions financeras permanents VII) Deutors no pressupostaris a llarg termini B) DESPESES A DISTRIBUIR EN DIVERSOS EXERCICIS C) ACTIU CIRCULANT I) Existències II) Deutors III) Inversions financeres temporals IV) Tresoreria 1. Tresoreria V) Ajustaments per periodificació	16.280,52 16.280,52 17.378,57 -1.098,05	10.980,48 10.980,48 10.980,48	100  120  129	A) FONS PROPIS I) Patrimoni 1. Patrimoni II) Reserves III) Resultats d'exercicis anteriors 1. Resultats d'exercicis anteriors IV) Resultats de l'exercici 1. Resultats de l'exercici B) PROVISIONS PER A RISCOS I PER A DESPESES C) CREDITORS A LLARG TERMINI I) Emissions d'obligacions i altres valors negociables II) Altres deutes a llarg termini III) Desemborsos pendents sobre accions no exigits D) CREDITORS A CURT TERMINI I) Emissions d'obligacions i altres valors negociables II) Altres deutes a curt termini III) Creditors 1. Creditors pressupostaris 2. Creditors no pressupostaris 4. Administracions Públiques IV) Ajustaments per periodificació	32.147,88 4.500,00 4.500,00 112.418,17 112.418,17 -84.770,29 -84.770,29	116.918,17 4.500,00 4.500,00 112.418,17 112.418,17
57	TOTAL GENERAL (A+B+C)	103.579,87 103.579,87	310.863,41 277.338,64 33.524,77 33.524,77	40 41 475,476,477		87.712,51 87.712,51 67.882,22 4.500,00 15.330,29	204.925,72 204.925,72 198.318,48 6.607,24
	TOTAL GENERAL (A+B+C+D)	119.860,39	321.843,89			119.860,39	321.843,89

**COMPTE DE RESULTATS**  
**COMPTES DEL RESULTAT ECONÒMIC-PATRIMONIAL**

COMPTES	DEURE	Ex: 2006	Ex: 2005	COMPTES	HAVER	Ex: 2006	Ex: 2005
71	A) DESPESES 1. Reducció d'existències de productes acabats i en curs de fabricació 2. Aprovisionaments	1.472.905,89	1.080.764,33	700,701,702,703,704	B) INGRESSOS 1. Vendes i prestacions de serveis a) Vendes b) Prestacions de serveis	1.388.135,60	1.193.182,50
600,610 601,602,611,612	a) Consum de mercaderies b) Consum de matèries primeres i altres matèries consumibles c) Altres despeses externes			705 741	b-1) Prestació de serveis en règim de dret privat b-2) Preus públics per prestació de serveis o realització d'activitats		
607	3. Despeses de Funcionament dels serveis i prestacions socials	1.459.067,23	1.080.764,33	71	2. Augment d'existències de productes finalitzats i en curs de fabricació		
640,641 642,644	a) Despeses de Personal a-1) Sous, salaris i assimilats a-2) Càrregues socials	253.705,14 192.635,14	135.438,55 102.472,21		3. Ingressos de Gestió ordinària a) Ingressos tributaris a-1) Imposos propis a-2) Imposos cedits a-3) Taxes		
645 68	b) Prestacions socials c) Dotacions per a amortitzacions d'immobilitzat d) Variació de provisions de tràfic	61.070,00	32.966,34	744	a-4) Contribucions especials a-5) Altres ingressos tributaris b) Ingressos urbanístics		
693,793 675.694,794	d-1) Variació de provisions d'existències d-2) Variació de provisions i pèrdues de crèdits incobrables	1.098,05		745,746	4. Altres ingressos de gestió ordinària a) Reintegraments b) Treballs realitzats per l'entitat c) Altres ingressos de gestió	167,02	182,50
62 63 676	e) Altres despeses de gestió e-1) Serveis exteriors e-2) Tributs	1.204.264,04 1.204.264,04	945.325,78 945.325,78	773 78	c-1) Ingressos accessoris i altres de gestió corrent c-2) Excés de provisions de riscos i despeses d) Ingressos de participacions en capital e) Ingressos d'altres valors negociables i de crèdit de l'actiu immobilitzat		
661,662,663,669 666,667 696,697,698,699,796 797,798,799	f) Despeses financeres i assimilables f-1) Per deutes f-1) Per deutes g) Variació de les provisions d'inversions financeres			775,776,777 790 760 761,762	f) Altres interessos i ingressos assimilats f-1) Altres interessos f-2) Beneficis en inversions financeres g) Diferències positives de canvi h) Ingressos d'operacions d'intercanvi financer	167,02 167,02	182,50 182,50
668 664	h) Diferències negatives de canvi i) Despeses d'operacions d'intercanvi financer	9.000,00 9.000,00		763,769 766 768 764	5. Transferències i subvencions a) Transferències corrents b) Subvencions corrents c) Transferències de capital d) Subvencions de capital	167,02 167,02	
650,651 655,656	4. Transferències i Subvencions a) Transferències i Subvencions corrents b) Transferències i Subvencions de capital	4.838,66		750 751 755 756	6. Guany i ingressos extraordinaris a) Beneficis procedents de l'immobilitzat b) Beneficis per operacions d'endeutament c) Ingressos extraordinaris d) Ingressos i beneficis d'altres exercicis	1.377.594,66 1.373.094,66	1.193.000,00 1.193.000,00
670,671,672 690,691,692,791,792 795 674 678 679	5. Pèrdues i despeses extraordinàries a) Pèrdues procedents de l'immobilitzat b) Validació de les provisions de l'immobilitzat c) Pèrdues per operacions d'endeutament d) Despeses extraordinàries e) Despeses i pèrdues d'altres exercicis	4.838,66		770,771,772 774 778 779		4.500,00 10.373,92	
					DESESTALVI	84.770,29	-112.418,17

## CAPÍTOL III

### ADMINISTRACIÓ DE RENDES I EXACCIONS

---

#### ORDENANCES FISCALS I PREUS PÚBLICS

##### PADRONS FISCALS

- IMPOST SOBRE BÉNS IMMOBLES
- IMPOST SOBRE ACTIVITATS ECONÒMIQUES
- IMPOST SOBRE VEHICLES DE TRACCIÓ MECÀNICA

##### GESTIÓ DE TRIBUTS

- LIQUIDACIONS
- CERTIFICACIONS DE DESCOBERT
- RECLAMACIONS, RECURSOS I ACORDS DE RECTIFICACIÓ DE LIQUIDACIONS I REBUTS

#### RESUM ESTADÍSTIC DE LA GESTIÓ INTERNA

#### SERVEI D' INSPECCIÓ TRIBUTÀRIA

#### CONSELL TRIBUTARI



## ORDENANCES FISCALS I PREUS PÚBLICS. EXERCICI 2006

(Aprovades pel Ple de l'Ajuntament el 31 d'octubre de 2006 i el 21 de desembre de 2006)

### ORDENANCES FISCALS

001.00 Ordenança fiscal general

#### *Imposts*

- 112.00 Impost sobre béns immobles
- 113.00 Impost sobre vehicles de tracció mecànica
- 114.00 Impost municipal sobre l'increment del valor dels terrenys de naturalesa urbana
- 130.00 Impost sobre activitats econòmiques
- 282.00 Impost sobre construccions, instal·lacions i obres
- 283.04 Impost municipal sobre despeses sumptuàries: vedats de caça

#### *Taxes*

- 310.00 Taxa per l'expedició de documents administratius
- 310.01 Taxa per plaques, patents, distintius i ús de l'escut del municipi
- 310.02 Taxa per la prestació de serveis de la grua municipal i custòdia dels vehicles o altres objectes pesants o voluminosos retirats per aquella de la via pública o immobilització d'aquests.
- 310.03 Taxa per optar a les proves de selecció de personal
- 310.04 Taxa per la prestació de serveis i realització d'activitats del Servei Contra Incendis i Salvaments.
- 310.05 Taxa per la prestació de serveis de sanitat preventiva, desinfectació, desinsectació, desratització i destrucció de qualsevol classe de matèries i productes contaminants o propagadors de gèrmens nocius per a la salut pública, prestats a domicili o per encàrrec
- 310.06 Taxa per entrada i visita al Museu de la Fundació Pilar i Joan Miró a Mallorca
- 310.07 Taxa per la prestació de serveis al Centre Sanitari Municipal de Prevenció d'Epizooties
- 310.08 Taxa per entrada i visita al castell i Museu de Bellver
- 310.09 Taxa per la prestació de serveis i realització d'activitats de l'Institut Municipal d'Informàtica
- 310.10 Taxa per prestació de serveis d'expedició pel Patronat Municipal de l'Habitatge d'informes d'acreditació de disponibilitats d'habitatges suficients per als reagrupants estrangers i les seves famílies
- 310.11 Prestació de serveis i realització d'activitats d'acció social i a diversos centres municipals
- 311.00 Taxa per l'atorgament de llicències i autoritzacions administratives d'autotaxis i altres vehicles de lloguer
- 311.01 Taxa per la prestació de serveis de sonometria i d'altres inherents a l'aplicació de l'Ordenança municipal de renous
- 311.02 Taxa per la prestació de serveis especials de vigilància d'establiments i altres de competència municipal motivats per activitats que exigeixen la prestació de serveis especials
- 311.03 Taxa per llicència d'obertura d'establiments
- 311.04 Taxa per la inspecció de vehicles del Servei del Transport Urbà i proves d'aptitud dels conductors
- 312.00 Taxa per llicències urbanístiques
- 312.01 Taxa per la prestació de serveis de senyalització viària
- 312.02 Taxa per la tramitació i redacció d'instruments d'ordenació i gestió urbanística
- 312.03 Taxa per la prestació de serveis relatius al tractament dels residus sòlids urbans
- 316.00 Taxa per l'estacionament de vehicles de tracció mecànica a les vies públiques municipals
- 316.01 Taxa per l'ocupació dels terrenys d'ús públic local amb enderrocs, materials de construcció, tanques, puntals, cavallets, bastides i similars
- 316.02 Taxa per l'ocupació de terrenys d'ús públic amb taules, cadires i tribunes, amb finalitat lucrativa
- 316.03 Taxa per aprofitaments especials mitjançant parades, trasts, casetes de venda, indústries del carrer, ambulants, espectacles, atraccions i altres activitats similars a terrenys d'ús públic
- 316.05 Taxa per la instal·lació de parades de venda en determinades zones dels terrenys d'ús públic local i per prestació de serveis a mercats públics municipals
- 316.06 Taxa per l'ocupació del subsòl, sòl i vol dels terrenys del domini públic local
- 317.00 Taxa per les entrades de vehicles a través de les voravies i les reserves de la via pública per a aparcament exclusiu, prohibició d'estacionament i càrrega o descàrrega de mercaderies de qualsevol classe
- 317.02 Taxa per l'obertura de sondatges i síquies a terrenys d'ús públic local i qualsevol remoció del paviment o voravies a la via pública

#### *Contribucions especials*

360.00 Ordenança general

### ORDENANCES REGULADORES DELS PREUS PÚBLICS

#### *Serveis*

- 341.02 Per la prestació de serveis del Laboratori Municipal
- 341.03 Per la prestació de serveis i realització d'activitats de l'Institut Municipal d'Esports
- 341.04 Per la prestació de serveis de temporada a les zones delimitades de les platges del terme municipal
- 341.05 Per la realització d'activitats formatives, culturals, musicals i de tallers, als centres culturals municipals
- 341.06 Per la realització d'ensenyaments musicals a l'Escola Municipal de Xeremiers, Flabiol i Tamborí
- 341.08 Per la prestació de serveis i la realització d'activitats del Patronat Municipal d'Escoles d'Infants de Palma

## PADRONS FISCALS

Concepte	Nombre de rebuts	% 06/05	import (euros)	% 06/05
IBI (urbana)	265.275	1,86	63.965.419,56	3,15
IBI (rústica)	1.668	-1,30	75.750,83	0,55
IAE (amb recàrrec CIM)	5.101	1,45	11.791.131,14	4,56
Impost de vehicles	273.931	1,62	21.557.365,66	5,34
Entrada de vehicles	10.921	1,34	1.480.010,32	5,04
Residus sòlids urbans	147.199	0,81	15.468.424,95	4,06

### PADRÓ DE L'IMPOST SOBRE BÉNS IMMOBLES (URBANA) Evolució dels padrons (anys 2002-2006)

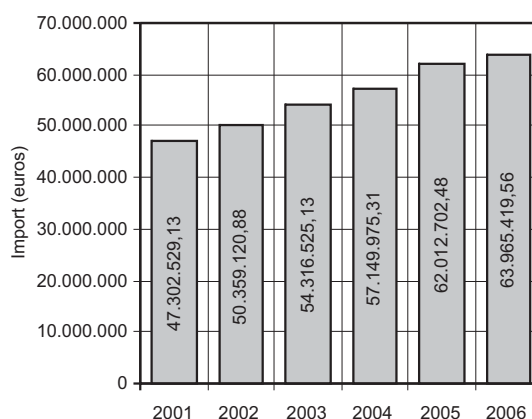
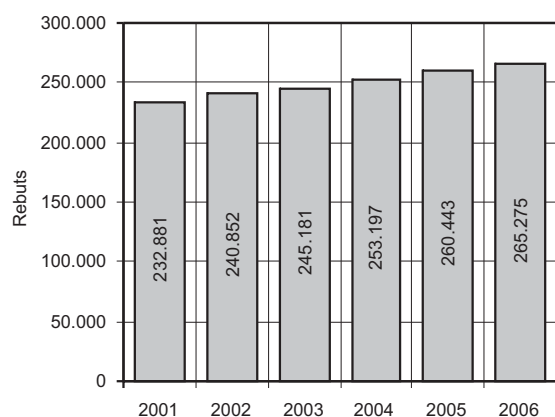

### PADRÓ DE L'IMPOST SOBRE ACTIVITATS ECONÒMIQUES (IAE)

Categoria via pública	Nombre de rebuts	Superfícies computables	Superfície mitjana (m²)	Quotes municipals (€)	Quotes del CIM (€)	Quota mitjana municipal (€)	Quota mitjana a pagar (€)
1a	1.318	487.396	370	4.5350483,81	513.421,39	3.440,86	3.830,40
2a	364	213.595	587	1.024.029,24	125.512,88	2.813,27	3.158,08
3a	437	182.019	417	898.258,55	119.982,04	2.055,51	2.330,57
4a	941	492.585	523	1.909.297,06	279.065,35	2.029,01	2.325,57
5a	929	405.973	438	1.324.758,44	214.530,83	1.426,00	1.656,93
6a	203	107.476	529	321.625,34	58.329,76	1.584,36	2.871,70
Sense local	909	-	-	359.442,56	107.828,89	395,43	514,05
<b>Total</b>	<b>5.101</b>	<b>1.889.044</b>	<b>451</b>	<b>10.372.460,00</b>	<b>1.418.671,14</b>	<b>1.964,85</b>	<b>2.311,53</b>

Superfície mitjana per categoria

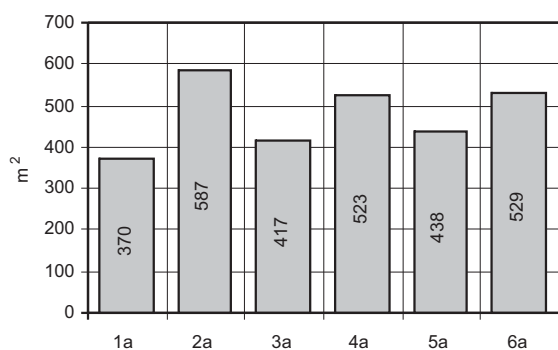

Quota mitjana, per categoria

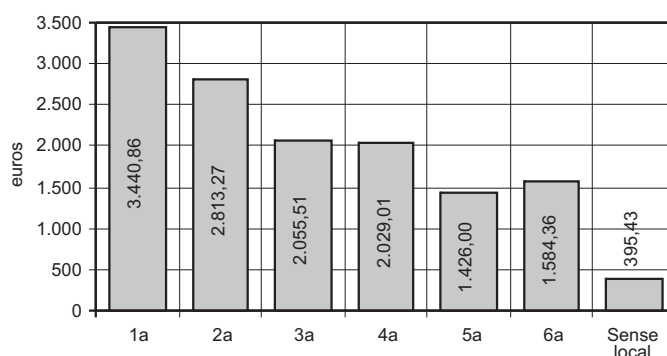

**Locals per categoria**

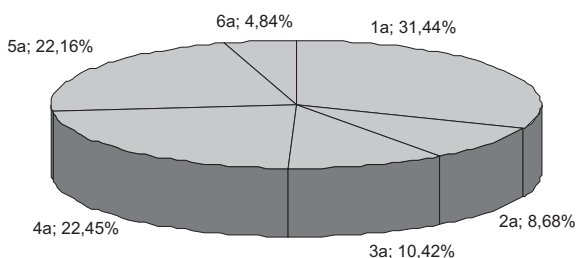

**Quota municipal, per categoria**

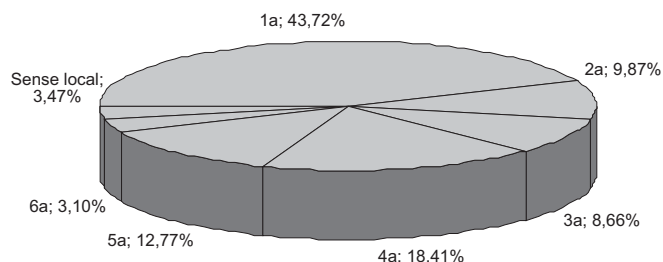

**Distribució per seccions**

Secció	Nre. de rebuts	Quota municipal (€)	Quota a pagar(1)
Secció 1a. Activitats empresarials	5.101	10.372.460,00	11.791.131,14
Secció 2a. Activitats professionals (2)			
Secció 3a. Activitats artístiques (2)			
<b>Total</b>	<b>5.101</b>	<b>10.372.460,00</b>	<b>11.791.131,14</b>

(1) Inclou el recàrrec del 30% del Consell Insular de Mallorca.  
 (2) A partir de 2003, les persones físiques estan exemptes de l'impost.

**Principals divisions de la secció 1a: activitats empresarials**

Secció	Nre. de rebuts	Quota municipal (€)	Quota a pagar(1)
Divisió 6	2.355	4.347.127,97	4.934.494,23
Divisió 8	1.251	3.422.378,32	3.874.804,37
Divisió 5	491	228.042,66	289.411,21
Divisió 9	430	544.246,33	624.364,20
Divisió 7	319	1.377.605,13	1.496.868,04
Divisió 4	126	347.713,16	401.592,76
Resta de divisions	129	145.346,43	169.596,33
<b>Total</b>	<b>5.101</b>	<b>10.372.460,00</b>	<b>11.791.131,14</b>

(1) Inclou el recàrrec del 30% del Consell Insular de Mallorca  
 Divisió 6. Comerç, restaurants i hoteleria. Reparacions.  
 Divisió 8. Institucions financeres, assegurances, serveis i lloguers.  
 Divisió 5. Construcció.  
 Divisió 9. Altres serveis (ensenyament, hospitals i clíniques, espectacles, màquines recreatives, etc.).  
 Divisió 7 Transport i comunicacions.  
 Divisió 4. Altres indústries manufactureres (productes alimentaris, calçat i vestit, mobles, arts gràfiques, etc.).

**Evolució dels padrons (anys 2002 - 2006)**

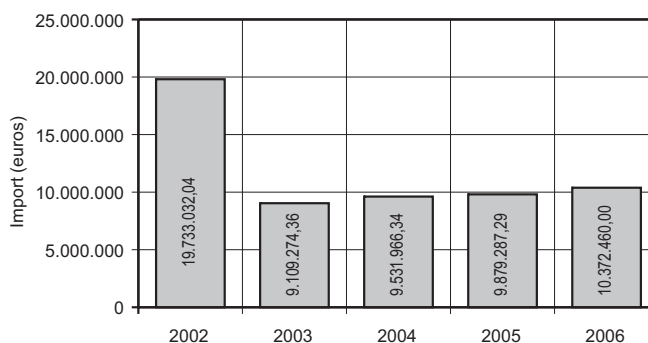
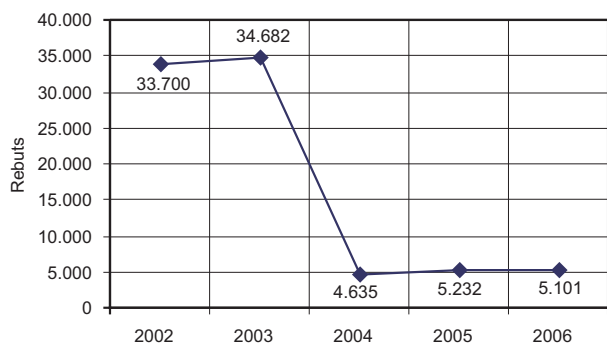

## PADRÓ DE L'IMPOST SOBRE VEHICLES DE TRACCIÓ MECÀNICA

### Distribució per classes de vehicles

Classes	Nombre	Percentatge (%)	Quotes globals (€)	Percentatge (%)
Turismes	201,062	73,40	17.620.930,18	81,74
Autobusos	801	0,29	182.437,50	0,85
Camions	24.255	8,85	2.578.267,20	11,96
Tractors	2.210	0,81	176842400	0,82
Remolcs	2.129	0,78	289.161,90	1,34
Motocicletes	19.065	6,96	512.920,16	2,38
Ciclomotors	24.409	8,91	197.224,72	0,91
<b>Total</b>	<b>273.931</b>	<b>100,00</b>	<b>21.557.365,66</b>	<b>100,00</b>

### Evolució dels padrons (anys 2002 - 2006)

Exercici	Nre. rebuts	Import (€)	% incr. tarifes
2002	255.583	17.553.093,90	2,0
2003	260.193	18.306.774,73	2,0
2004	258.632	18.927.962,70	2,0
2005	269.554	20.463.619,42	3,0
2006	273.931	21.557.365,66	3,0

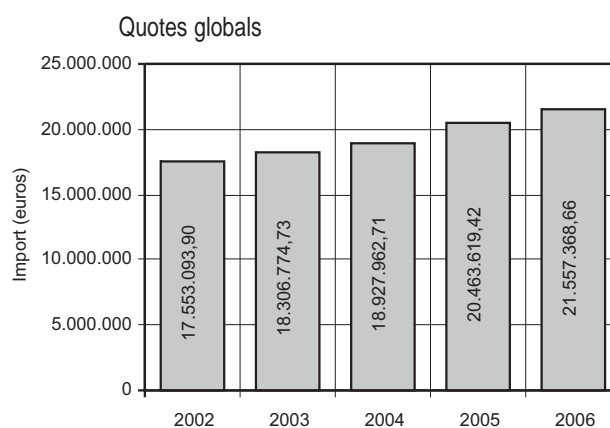
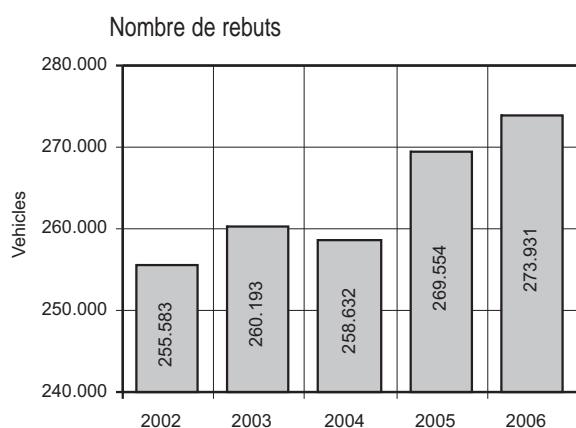

### Moviment del parc mòbil 2000 - 2006 (Prefectura Provincial de Trànsit)

	2000	2001	2002	2003	2004	2005	2006	% 06/05
Matriculacions	34.335	31.901	26.456	23.419	24.930	25.679	26.735	4,11
Baixes definitives	12.521	18.529	16.479	16.395	12.568	13.001	14.258	9,67
Baixes temporals	-	1.746	2.164	2.403	2.847	2.974	3.344	12,44
Transferències i canvis de domicili (1)	37.691	39.623	31.115	46.208	48.085	49.470	50.251	1,57
Rematriculacions (2)	257	323	166	184	157	85	62	-27,06
<b>Total</b>	<b>84.804</b>	<b>92.122</b>	<b>76.380</b>	<b>88.609</b>	<b>88.587</b>	<b>91.209</b>	<b>94.650</b>	<b>3,77</b>

(1) Palma - Palma: 20.360

Palma - un altre municipi: 14.654

Un altre municipi - Palma: 15.237

(2) Transferències d'un altre municipi amb canvi de matrícula



## Evolució de les matriculacions

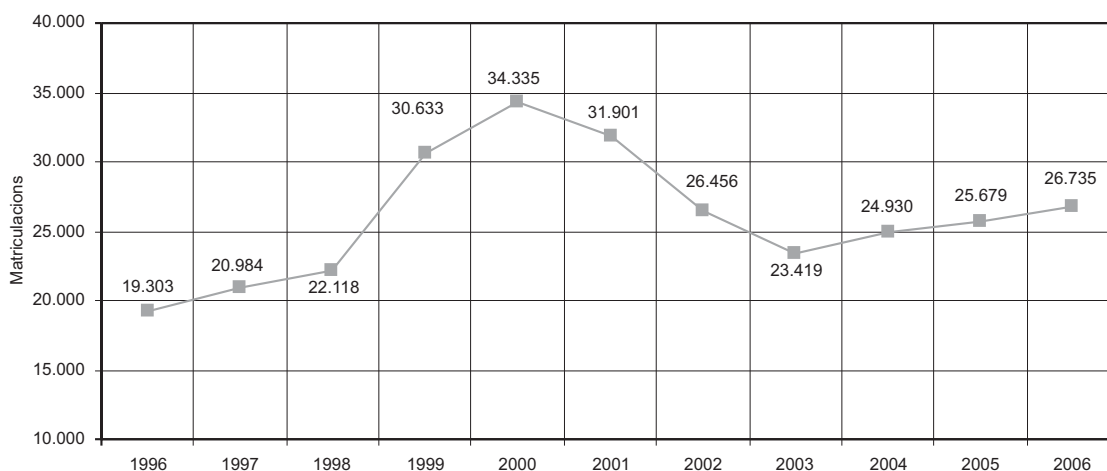

## GESTIÓ DE TRIBUTS. Resum general

## LIQUIDACIONS

<i>Negociat</i>	<i>Nre. de rebuts</i>	<i>Import (€uros)</i>
<b>Plusvàlua</b>		
Autoliquidacions	17.502	12.650.510,17
Liq. complementàries	4.751	2.021.712,18
Liq. pendants d'assignar valor cadastral	2.734	
<b>ICO i reserva d'estacionament</b>		
Entrada de vehicles	180	23.789,89
ICO	2.505	5.612.916,11
Llicències urbanístiques	108	742.147,20
<b>Territorial urbana</b>		
IBI	2.879	1.261.121,57
<b>Impost sobre vehicles</b>		
Liquidacions	3.360	114.217,24
<b>IAE</b>		
Liquidacions	441	1.101.683,54
<b>Negociat de Liquidacions</b>		
Vedats de caça	39	1.396,34
Serveis contra incendis	912	113.343,37
Llicència d'obertura d'establiments	5	27.508,67
Llocs de venda a mercats	76	32.820,32
Ocupació del subsòl, sòl i vol	38	63.087,98
Obres a càrrec de particulars	31	316.327,64
Rendes d'edificis i solars	24	162,36
Concessions	422	6.372.970,01
<b>Total</b>	<b>36.007</b>	<b>30.455.714,59</b>
<b>% 06/05</b>	<b>-8,64</b>	<b>28,66</b>

## CERTIFICACIONS DE DESCOBERT

	<i>Nombre</i>	<i>Import sense recàrrec (€)</i>
Plusvàlua	1.052	560.679,74
Reserva d'estacionament	57	6.510,04
IBI (urbana)	1.005	1.274.172,45
Impost de vehicles	1.539	81.953,97
IAE	93	113.441,31
Impost de construccions	394	1.625.050,16
<b>Total</b>	<b>3.240</b>	<b>3.671.807,67</b>
<b>% 06/05</b>	<b>-57,38</b>	<b>15,51</b>

## RECLAMACIONS I ACORDS DE RECTIFICACIÓ DE LIQUIDACIONS I REBUTS

<i>Negociat</i>	<i>Nre.</i>
<b>Plusvàlua</b>	244
<b>Reserva d'estacionament</b>	168
<b>Impost sobre construccions</b>	117
<b>Llicències urbanístiques</b>	75
<b>Gestió urbanística</b>	1
<b>IBI (rústica)</b>	7
<b>IBI (urbana)</b>	
Sol·licituds d'anul·lació o devolució	3.410
Sol·licitud de beneficis fiscals	200
<b>Impost de vehicles</b>	
Recursos	394
Sol·licituds d'exempció	980
Devolucions	2.038
<b>IAE</b>	
Recursos	64
Devolucions	39
Exempcions concedides	0
Exempcions denegades	0
Reduccions per obres	4
<b>Negociat de Liquidacions</b>	
Serveis de vigilància	6
Senyalització viària	13
Llicències d'obertura d'establiments	18
Ocupació de la via pública amb materials de construcció	58
Ocupació de la via pública amb taules i cadires	34
ORA	24
Servei contra Incendis i Salvaments	28
Obres a càrrec de particulars	0
Grua municipal	61
Taxa per tractament de residus sòlids	149
Altres	27
<b>Total d'actuacions</b>	<b>8.186</b>
<b>% 06/05</b>	<b>21,81</b>

## RESUM ESTADÍSTIC DE LA GESTIÓ INTERNA

<b>NEGOCIAT D'INFORMACIÓ</b>	<i>Nre.</i>	<i>% 06/05</i>
<b>Entrada i sortida de documents registrats</b>		
a) Entrada de documents relatius al Servei de Gestió Tributària	6.322	-6,48
b) Sortida de documents relatius al Negociat d'Informació Interna	6.850	-7,50
Certificacions		403
Informes	550	
Declaracions de domicili fiscal	1.087	
Recursos i altres	4.296	
<b>Secretaria del Servei:</b>		
Ordres del dia del Ple de l'Ajuntament	6	-
Ordres del dia de la Junta de Govern	3	-
Decrets de la Regidoria d'Hisenda	1.438	1,77
<b>Ordenances modificades:</b> totes, per acords plenaris de 31 d'octubre i 21 de desembre de 2006.		

## SERVEI D'INSPECCIÓ TRIBUTÀRIA

	<i>Nre.</i>	<i>Import (euros)</i>
Liquidacions emeses, per actes o expedients sancionadors	1.247	11.250.313,39
Liquidacions anul·lades	16	136.955,21
Certificacions de descobert	98	610.466,01

## Inspecció de l'impost sobre l'increment de valor dels terrenys

A partir de les llistes que envien trimestralment les notaries sobre les transmissions en què han intervingut, s'han fet unes 6.000 comprovacions sobre protocols del segon semestre de 2002 i del primer semestre de 2003, per iniciar les actuacions inspectores que calguin relacionades amb l'impost sobre l'increment de valor dels terrenys de naturalesa urbana (plusvàlua), que han estat l'origen de les diferents actes sobre aquest impost esmentades més endavant.

### Referent a expedients de l'any 2005:

Actes	Total liquidat per quotes	Total liquidat per interessos de demora
20 (de conformitat)	20.271,03 €	3.542,16 €
18 (de disconformitat)	19.384,64 €	3.519,60 €

*Expedients sancionadors, corresponents a expedients iniciats el 2005*

Tipus d'expedient	Total liquidat
35 per sanció lleu	12.375,23€

Han passat a Recaptació Executiva:

- 11 liquidacions corresponents a actes de disconformitat de 2005
- 7 liquidacions corresponents a expedients sancionadors iniciats el 2005

### Referent a expedients de l'any 2006:

El 2006 s'han iniciat 309 expedients, tots sobre l'impost sobre l'increment de valor dels terrenys de naturalesa urbana.

Els expedients iniciats el 2006 s'han materialitzat en les següents actes i expedients sancionadors:

Actes	Total liquidat per quotes	Total liquidat per interessos de demora
161 (de conformitat)	147.680,41 €	27.394,15 €
16 (de disconformitat)	18.575,60 €	3.328,22 €

*Expedients sancionadors corresponents a expedients iniciats el 2006*

Tipus d'expedient	Total liquidat
181 per sanció lleu	43.076,46 €
5 per sanció greu	7.815,56 €

Han passat a Recaptació Executiva aquestes liquidacions corresponents a expedients iniciats el 2006:

- 2 d'acta de conformitat
- 2 d'expedients sancionadors

S'han presentat:

- 5 escrits d'al·legacions contra expedients iniciats (inici d'actuacions inspectores)
- 1 escrit d'al·legacions contra un expedient sancionador
- 1 recurs de reposició contra una acta de disconformitat

Tots han estat presentats contra expedients iniciats el 2006 i ja estan resoltes

## CONSELL TRIBUTARI

Reclamacions economicoadministratives presentades al Consell Tributari de l'Ajuntament de Palma durant l'exercici de 2006	67
Reclamacions resoltes	111
Reclamacions en tramitació	34

<i>Distribució per temàtica</i>	Nombre	%
1. Impost sobre béns immobles	1	1,49
2. Impost sobre l'increment de valor dels terrenys de naturalesa urbana	1	1,49
3. ICIO i reserva d'estacionament	4	5,97
4. Impost sobre activitats econòmiques	2	2,98
5. Impost sobre vehicles	3	4,47
6. Taxa per ocupació subsòl, sol i vol via pública	9	13,43
7. Taxa per serveis especial vigilància	1	1,49
8. Taxa per llicència de taxi	29	43,28
9. Taxa per serveis de tractament residus sòlids urbans	1	1,49
10. Taxa per obertura establiment	1	1,49
11. Liquidació per execució subsidiària obra	1	1,49
12. Tresoreria	13	19,40
13. Multes	1	1,49



## CAPÍTOL IV

### SERVEIS DE TRESORERIA I RECAPTACIÓ

---

#### TRESORERIA

- CAIXA, MOVIMENT DE FONDS
- REGISTRE, RECURSOS I NÒMINES

#### RECAPTACIÓ

- RECAPTACIÓ A LA SECCIÓ CENTRAL
- MULTES COBRADES PER BANCS
- RECAPTACIÓ D'OFICINES DE LA CAIB

#### SECCIÓ DE MULTES

- TRAMITACIÓ DE LES DENÚNCIES
- ALTRES ACTUACIONS



## TRESORERIA

## CAIXA, MOVIMENTS DE FONS

ACTA D'ARQUEIG. PRESSUPOST DE 2006 (període des d'1/1 a 31/12)

Existència anterior al període 23.907.566,11

**Ingressos**

De pressupost	313.307.295,51
Per operacions no pressupostàries	177.804.731,24
Per reintegraments de pag.	1.184.603,30
De recursos d'altres ens.	0,00
Per moviments interns	268.285.595,17
D'operacions comercials	0,00
Per diferències d'arrodoniment de l'euro	0,00
<b>TOTAL D'INGRESSOS</b>	<b>760.582.225,22</b>
<b>Sumen existències + ingressos</b>	<b>784.489.791,33</b>

**Pagaments**

De pressupost.	302.632.960,36
Per operacions no pressupostàries.	170.843.501,93
Per devolució d'ingressos	506.475,36
De recursos d'altres ens.	0,00
Per moviments interns	268.285.595,17
D'operacions comercials	0,00
<b>TOTAL DE PAGAMENTS</b>	<b>742.268.532,82</b>
<b>Existències a fi del període</b>	<b>42.221.258,51</b>

**Altres**

Pagaments realitzats per caixa	16.979
Transferències bancàries realitzades	16.890
Relació de transferències bancàries	182
Ingressos realitzats per caixa	6.341

**NEGOCIAT RECURSOS, REGISTRE I NÒMINES**

Informes i consultes	
Tramitació i, si escau, resolució de peticions registrades	1.887
Certificats de nòmina de personal actiu i professionals, a l'efecte de l'impost sobre la renda de les persones físiques	3.965
Retencions judicials i embargaments sobre nòmines de personal actiu i passiu	260
Preparació de transferències de nòmina, actiu i passiu	24
Pagaments a favor de jutjat, via Internet, dels imports de les retencions practicades a funcionaris i quantitats pagades per altres conceptes, com indemnitzacions, costes	164
Mensualment s'han comprovat les dades referents a l'IRPF del personal actiu d'aquesta corporació, així com les dels professionals, i s'hi han practicat les modificacions necessàries. Així mateix, s'han realitzat els corresponents pagaments, via Internet, de les retencions i els ingressos a compte a l'efecte de l'impost esmentat	12
Mensualment, s'han repassat les dades referides als lloguers satisfets per aquesta corporació i s'ha ingressat l'import de les retencions i dels ingressos a compte corresponents als lloguers esmentats	12
Anualment s'han rectificat les dades corresponents al resum anual de l'IRPF (model 190) i al resum anual de retencions i ingressos a compte sobre rendiments procedents dels lloguers.	
Revisió i comprovació de comptes:	
Conciliació mensual de documentació de bancs	252
Comprovació dels comptes corrents bancaris de Tresoreria amb moviments mensuals	252
Comprovació de les actes d'arqueigs mensuals	14
Tribunal de Comptes:	
Conciliació anual d'existències a 31 de desembre dels comptes corrents de Tresoreria	18
Detall individualitzat de les diferències de cada compte	18
Certificats de saldos a 31 de desembre dels comptes corrents oberts a les entitats bancàries	18

## RECAPTACIÓ

## RECAPTACIÓ A LA SECCIÓ CENTRAL (CORT)

L'any 2006 es tramitaren 81 expedients d'ajornament i fraccionament de pagaments (%06/05:6,57).

S'expediren 2.223 certificats (%06/05:1,50).

La Secció de Recaptació, d'acord amb la següent distribució, ha recaptat 77.207.946,63 (%06/05:52,98)

## PER CONCEPTES

## Imposts directes

<i>Concepte</i>	<i>Total ingressos</i>
IBI naturalesa urbana (liquidacions)	613.957,52
Vehicles de tracció mecànica (autoliquidacions)	1.404.248,88
Vehicles de tracció mecànica (liquidacions)	123.946,51
Plusvàlua (autoliquidacions)	12.650.510,17
Plusvàlua (liquidacions)	1.634.339,46
Plusvàlua (actes d'inspecció)	181.722,31
Revisió fiscal d'actes. Insp. Plusvàlua	3.136,42
IAE empresarials	594.889,07
IAE empresarials (actes d'inspecció)	157.019,49
Revisió fiscal d'actes. Insp. IAE	294.691,37

## Imposts indirectes

<i>Concepte</i>	<i>Total ingressos</i>
Imposts construccions (autoliquidacions)	10.840.658,71
Imposts construccions (liquidacions)	2.897.907,13
Revisió fiscal d'actes. Insp. ICO	351.401,60
Vedats de caça	931,85

## Taxes

<i>Concepte</i>	<i>Total ingressos</i>
Expedició de documents. Secció de Recaptació	54.412,97
Expedició de documents UIAP	313.445,62
Certificats de residència UIAP	40.031,50
Certificats de residència "Sa Nostra"	70,40
Certificats de residència agències	598,15
Certificats d'empadronament UIAP	74.786,21
Servei de fotocòpies i impresos	9.652,79
Plaques del cens caní (xip)	32.270,51
Grua municipal	830.712,41
Estatges al magatzem municipal	197.097,84
Estatges al romanent de subhasta	90.378,08
Immobilització de vehicles (cep)	9.953,71
Drets d'examen	32.297,62
Consell Insular Mallorca. (ext. d'incendis)	237.893,23
Servei d'Incendis i Salvaments	183.327,29
Centre Sanitari i de Prevenció d'Epizoòties (Son Reus)	88.411,10
Castell de Bellver (agències)	139.251,00
Castell de Bellver (individuals)	218.198,00
Llicències d'autotaxi (autoliquidacions)	36.400,83
Servei Especial. Vigilància (liquidacions)	11.164,46
Servei especial de vigilància (autoliquidacions)	97.012,73
Obertures d'establiments (autoliquidacions)	1.119.448,41
Obertures d'establiments (liquidacions)	375,10
Obertures d'establiments (actes d'inspecció)	16.065,94
Inspecció de vehicles	22.679,42
Aptitud dels conductors	4.798,50
Llicències urbanístiques (autoliquidacions)	20.820.301,33
Llicències urbanístiques (liquidacions)	709.120,73
Senyalització viària (autoliquidacions)	108.347,60
Tramitació d'estudis de detall	218.879,77
Contracte ORA - Dornier	6.450,00
ORA - targetes matinals	154,00



ORA - residents	223.807,50
Ocupació de la via pública amb enderrocs (liquidacions)	44,67
Ocupació de la via pública amb enderrocs (autoliquidacions)	2.020.189,49
Taules i cadires (autoliquidacions)	602.838,99
Trasts fixos (autoliquidacions)	37.942,40
Mercats (liquidacions)	46.130,33
Mercats tempor. (liquidacions)	19.8918,57
Sòl, subsòl i volada (liquidacions)	1.213.465,18
Sòl, subsòl i volada (autoliqu.)	16.210,54
Revisió fiscal del sòl, subsòl i volada. (actes d'inspecció)	840.918,00
Entrada de vehicles i reserva de via pública (liquidacions)	18.881,56
Entrada de vehicles i reserva de via pública (autoliquidacions)	62.202,78
Entrada de vehicles i reserva de via pública (actes inspecció)	82,59

### Preus públics per la prestació de serveis

<i>Concepte</i>	<i>Total ingressos</i>
Activitats als centres culturals	196.044,02
Servei de Laboratori Municipal	2.989,48

### Ingressos per conservació i millora dels serveis

<i>Concepte</i>	<i>Total ingressos</i>
Concert Servei d'Incendis	800.000,00

### Altres ingressos

<i>Concepte</i>	<i>Total ingressos</i>
Interessos de demora	19.062,91
Interessos de demora (actes d'inspecció)	68.723,26
Revisió fiscal. Interessos de demora (actes d'inspecció)	105.777,05
Sancions/recàrrec. Plusvàlua	86.787,47
Sancions cont. territ. (actes d'inspecció)	79.169,15
Infraccions de trànsit (amb l'ORA)	6.282.763,91
Infraccions Generals	122.902,39
Infraccions Urbanístiques	147.043,37
Revisió fiscal. Sanció d'actes d'inspecció	281.489,04
Festivals i joventut (campaments)	96.028,00
Vigilància de l'aeroport (liquidacions)	147.444,67
Ingressos. Escola de Bombers	11.283,53
Obres a càrrec de particulars	46.253,60
Conveni Aut. Portuària Incendis	70.760,15
Projecte de cooperació s'Hostalot	479,87

### Ingressos patrimonials

<i>Concepte</i>	<i>Total ingressos</i>
Lloguers de finques urbanes	93,24
Concessions (liquidacions)	1.040.330,98
Col·laboració en seguretat i vigilància de platges	15.371,15

### Dipòsits previs

<i>Concepte</i>	<i>Total ingressos</i>
IAE empresaris. Recàrrec CIM	156.975,01
IAE empresaris. Recàrrec CIM (actes d'inspecció)	487.673,72
Ingressos pendents d'aplicació	39.311,60
Revisió fiscal actes d'insp. IAE	1.523.953,30
Revisió fiscal actes d'insp. ICO	1.825.754,11
Revisió fiscal actes d'insp. INTERESSOS DE DEMORA	226.056,14
Revisió fiscal actes d'insp. SÒL i SUBSÒL	199.449,88
Revisió fiscal actes d'insp. SANCIONS	368.087,88
Precintes de cotxes (agents recaptadors. Santos)	709,56
Precintes de cotxes (agents recaptadors. Rotger)	4.197,85

**MULTES COBRADES PER BANCS**

Multes de circulació	3.350.556,97
Multes d'ORA	670.961,00

**RECAPTACIÓ D'OFICINES DE LA CAIB****GRUP 1****Càrrec**

Import pendent de cobrament de l'any anterior	15.309.508,64
Import del càrrec en voluntària	77.277.312,32
Import del càrrec en executiva	1.246.489,88
<b>Total</b>	<b>93.833.310,84</b>

**Data**

Ingressos per via voluntària	69.996.894,68
Ingressos per via executiva	4.712.257,69
Baixes en voluntària	696.262,27
Baixes en executiva	3.451.116,98
Pendent de cobrament a 31-12-06	14.976.779,22
<b>Total</b>	<b>93.833.310,84</b>

**GRUP 2****Càrrec**

Import pendent de cobrament de l'any anterior.	33.675.261,80
Import del càrrec en voluntària	39.246.670,51
Import del càrrec en executiva	4.693.280,76
<b>Total</b>	<b>77.615.213,07</b>

**Data**

Ingressos per via voluntària	27.387.049,00
Ingressos per via executiva	5.798.947,24
Baixes en voluntària	294.190,64
Baixes en executiva	7.865.274,60
Pendent de cobrament a 31-12-06	36.269.751,59
<b>Total</b>	<b>77.615.213,07</b>

**SECCIÓ DE MULTES****DENÚNCIES**

(A partir de l'any 2004 la recaptació es realitza per part de la CAIB)

<i>Tipus d'infracció</i>	<i>Nre.</i>
Circulació	125.037
ORA	71.667

**ALTRES ACTUACIONS****RECURSOS:**

Es registraren un total de 17.271 documents (%06/05:100,68)

11.565 plecs de descàrrec (%06/05:64,11)

5.706 recursos i altres al·legacions (%06/05:266)

Es tramitaren 20 recursos contenciosos administratius (%06/05:-25,92)

# TÍTOL CINQUÈ

## CRÒNICA DE LA CIUTAT

---

- ACTES CORPORATIUS SOCIALS I PROTOCOL·LARIS
- ACTES ALS QUALS VA ASSISTIR LA BATLESSA
- ACTES DELEGATS
- ENLLAÇOS MATRIMONIALS
- CRONISTA



## CRÒNICA DE LA CIUTAT

**ACTES CORPORATIUS, SOCIALS I PROTOCOL·LARIS****GENER**

- Dia 5 Cavalcada dels Reis Mags.
- Dia 17 Beneïdes de Sant Antoni.
- Dia 20 Festivitat de Sant Sebastià, patró de la ciutat.
- Dia 23 Inauguració de la biblioteca d'Estudi General.
- Dia 27 Presa de possessió del comissari en cap, Sr. Nicolás Herrero Aguerri, al saló de sessions de l'Ajuntament.
- Dia 27 Recepció oferta als participants a la XIV Copa Príncep de Asturias, a l'Ajuntament.
- Dia 27 Recepció oferta als participants del Congrés Europeu de Magistrats, al castell de Bellver.
- Dia 28 IX Trobada de Gegants 2006.

**FEBRER**

- Dia 4 Festivitat de Santa Àgueda.
- Dia 7 Recepció oferta als participants de la III Rússia-Santa Ponça Winter Cup, al castell de Bellver.
- Dia 24 25è aniversari de la Promoció 0 de la Policia Local, al quarter de Sant Ferran.

**MARÇ**

- Dia 3 Recepció oferta als participants de la reunió de la Federació Internacional d'Informàtica, al castell de Bellver.
- Dia 8 Dia Internacional de la Dona.
- Dia 8 Presentació de la I Travessa Solidària Palma-Mataró, a l'Ajuntament.
- Dia 8 Festivitat de Sant Joan de Déu, patró dels Cos de Bombers.
- Dia 10 Recepció oferta als participants d'Austrian Air Lines Top Teams Cup Men, a l'Ajuntament.
- Dia 15 Presentació de la Fira del Cavall, a l'Ajuntament.
- Dia 18 Congrés dels Touroperadors Polonesos.
- Dia 23 Recepció oferta als participants del XIV Encontre dels Col·legis d'Advocats de la Mediterrània, al castell de Bellver.
- Dia 2 Inauguració oficial de la Fira del Ram.
- Dia 27 Inauguració del Centre de Dia i del Centre d'Activitats Comunitàries de la Soledat i el Polígon de Llevant.
- Dia 31 Recepció oferta als participants de les Jornades de l'Associació Professional de la Magistratura, al castell de Bellver.

**ABRIL**

- Dia 5 Recepció oferta als participants de la Conferència Internacional d'Energia Renovable i Qualitat 2006, al castell de Bellver.
- Dia 5 Recital amb motiu del 250è aniversari del naixement de Mozart, al teatre Xesc Forteza.
- Dia 8 Recepció oferta als participants del Campionat d'Espanya de Mototurisme, 30a Volta a Mallorca amb Moto, al castell de Bellver.
- Dia 9/1 Setmana Santa 2006.
- Dia 14 Acte de lliurament de trofeus de la XXXVII edició del Princesa Sofia, al Poble Espanyol.
- Dia 23 Diumenge de l'Àngel.
- Dia 26 Recepció oferta als participants de la Convenció Anual de Clients del Club Tao-Gedas, al castell de Bellver.
- Dia 27 Recepció oferta als participants del Congrés Nacional de la Societat Espanyola d'Infermeria Geriàtrica i Gerontologia, al castell de Bellver.
- Dia 28 Inauguració de la Fira d'Abril de Palma 2006.

**MAIG**

- Dia 4 Programa Tempus, a l'Ajuntament.
- Dia 4 Recepció oferta als participants a les IV Jornades d'Investigació de la Fundació Mateu Orfila, al Casal Solleric.
- Dia 4 Recepció oferta als participants del Congrés de l'ANIE (Associació Nacional d'Inspectors d'Educació), al castell de Bellver.
- Dia 11 Recepció oferta als participants del I Congrés Internacional d'Educació a la Mediterrània, al castell de Bellver.
- Dia 13 Presentació de dues col·leccions de l'editorial Can Sifre, a la biblioteca Ramon Llull.
- Dia 15 Recepció oferta als participants del XI Congrés Nacional de Comunitats de Regants, al castell de Bellver.
- Dia 18 Recepció oferta als participants de les Jornades d'Arxius Universitaris, al castell de Bellver.
- Dia 19 Recepció oferta als participants del Congrés Internacional d'Economia del Turisme, al castell de Bellver.
- Dia 19/20 Diada de la Policia Local, al quarter de Sant Ferran.
- Dia 20 Recepció oferta als participants de l'entrega de trofeus Gheisa Golf Cup, al castell de Bellver.
- Dia 22 Acte institucional d'agraïment al programa "Palma, segle XXI", a l'Ajuntament.
- Dia 23 Recepció oferta als participants del I Congrés Mundial del Moble, al castell de Bellver.
- Dia 24 Recepció oferta als participants de la II Copa Polònia, al castell de Bellver.
- Dia 24. Recepció oferta als participants de la XXXI Reunió del Grup per a l'Epidemiologia i el Registre del Càncer als Països de Llengua Catalana, al castell de Bellver.
- Dia 25 Recepció oferta als participants d'Infermeria Sociosanitària, al castell de Bellver.
- Dia 25 Sopar ofert als participants de la I Reunió de Subseus d'Eurobàsquet 2007, al restaurant Bahía Mediterráneo.
- Dia 25 VI Fira de l'Esport i la Joventut, a l'IME.
- Dia 27 Premi Ciutat de Palma de l'Esport, al castell de Bellver.
- Dia 28. Inauguració de la plaça de l'Església del Remei des Molinar.
- Dia 30 Recepció oferta als participants de la Societat Arqueològica Lul·liana, al castell de Bellver.

**JUNY**

- Dia 1 Presentació dels vins de Binissalem, al castell de Bellver.
- Dia 3 Celebració del 50è aniversari de Joventuts Musicals de Palma, al castell de Bellver.
- Dia 6 Recepció oferta als participants del XX Congrés de l'Associació Europea de Direcció i Economia d'Empresa, al castell de Bellver.
- Dia 8 Recepció oferta als participants del Congrés d'Implants, al castell de Bellver.
- Dia 8 Recepció oferta als participants del XVII Congrés Nacional de la Societat Espanyola de Transfusió Sanguínia, al castell de Sant Carles.
- Dia 9 Acte de lliurament de premis de la IV Edició de Projectes Empresarials EUREKA, al saló de sessions de l'Ajuntament.
- Dia 10 Recepció oferta als membres de la Residència de Majors Ciutat Jardí-Safari, al castell de Bellver.
- Dia 10 Commemoració del 80è aniversari del naixement de la reina Isabel II, al castell de Bellver.
- Dia 15 Actes d'homenatge al mestre Eaktay Ahn.
- Dia 15 Recepció oferta als participants de l'Assemblea de Lavínia, al castell de Bellver.
- Dia 16 Clausura dels Cursos d'Educació d'Adults.
- Dia 16 Recepció oferta a Joves Europeus, al castell de Bellver.
- Dia 18 Festivitat del Corpus.
- Dia 20 Inauguració de l'exposició del I Concurs Fotodigital Fotoesport i Joventut, a l'Ajuntament.
- Dia 22 Recepció oferta als participants del III Simposi Internacional de Comunicació Global Corporativa, al castell de Bellver.
- Dia 22 Recepció oferta als participants del VIII Col·loqui de Geografia Urbana de l'Associació de Geògrafs Espanyols, al castell de Bellver.
- Dia 27 Presentació del llibre *Els grafits de la torre de l'Homenatge*, al castell de Bellver.

**JULIOL**

- Dia 1 Acte inaugural del Campionat Europeu Júnior de Natació i Salts, a les piscines de Son Hugo.
- Dia 4 Recepció oferta als participants al Congrés Robert Graves, al castell de Bellver.
- Dia 1/9 Regata Palma-l'Alguer-Palma.
- Dia 10 Celebració dels més de 25 anys de prestació del Servei dels Treballadors de l'EMT i acte d'homenatge als jubilats, al castell de Bellver.
- Dia 12 Recepció oferta als participants del IV Workshop Internacional AMDO-e 2006, al castell de Bellver.
- Dia 19 Recepció oferta als participants de l'Associació d'Amics del Poble Saharià de les Illes Balears, a l'Ajuntament.
- Dia 24 Visita a l'illa de Cabrera d'una comissió municipal.
- Dia 28 Inauguració de l'exposició "Art al carrer. Igor Mitoraj a Palma", al saló de sessions.
- Dia 28 Festa de Santa Catalina Tomàs, a l'església de Santa Magdalena.
- Dia 29 Acte d'homenatge a la Cadena Sol, al castell de Bellver.

**AGOST**

- Dia 3 Inauguració del casal de barri de Son Cotoner.
- Dia 3 Sopar d'estiu als mitjans de comunicació, al castell de Bellver.
- Dia 6 Entrega de premis de la 25a Copa del Rei de Vela.
- Dia 22 Entrega de trofeus del XXII Trofeu Almirall Comte de Barcelona.
- Dia 19 Festa a l'església de Sant Magí.
- Dia 19 XXXII Trofeu Ciutat de Palma de Futbol, a Son Moix.
- Dia 25 Inauguració del casal de barri de Son Matet.

**SETEMBRE**

- Dia 2 Inauguració del casal de barri de Son Sardina.
- Dia 7/8 Festivitat de la Mare de Déu de la Salut.
- Dia 8 Recepció oferta als participants del Torneig Internacional de Petanca. Copa de l'Amistat, a Ses Voltes.
- Dia 8 Presentació del trofeu Ciutat de Palma de Bàsquet, a l'Ajuntament.
- Dia 14 Recepció oferta als participants del Trofeu Princesa Birgitta de Suècia, al castell de Bellver.
- Dia 15 Concert homenatge al pare Bernat Julià, a l'església de Santa Margalida.
- Dia 15 Recepció oferta als participants a les I Jornades sobre Noves Fórmules a la Televisió, al castell de Bellver.
- Dia 16 Inauguració de l'exposició d'ASPANOB, als rentadors del Jonquet.
- Dia 16 Inauguració de la plaça de Francesc Adrover (Tío Paco), a Son Rapinya.
- Dia 18 Recepció oferta als participants del Congrés Internacional de CDVE 2006, a l'Ajuntament.
- Dia 19 Cerimònia d'obertura del Mundial de Vela, al castell de Bellver.
- Dia 20 Recepció oferta als participants del I Congrés Internacional de Pesca Recreativa de la Mediterrània, al castell de Bellver.
- Dia 21 Nit de l'Art.
- Dia 21 Aniversari d'*EL MUNDO*, al castell de Bellver.
- Dia 28 Recepció oferta als participants del Congrés Convivència i Escola, al castell de Bellver.
- Dia 29 Sopar de gala ofert per l'Ajuntament a l'Associació de Dones Empresàries de les Balears, al restaurant Molí des Comte.

**OCTUBRE**

- Dia 5 Festa de fi de temporada del futbol mallorquí, al castell de Bellver.
- Dia 5 Recepció oferta als participants del Congrés d'Inspectors d'Educació, a l'Ajuntament.
- Dia 6 Recepció oferta als participants del Congrés Internacional d'Obesitat, al castell de Bellver.
- Dia 10 Inauguració del Conservatori Elemental de Música de Palma, al teatre Xesc Forteza.
- Dia 11 Acte de lliurament de la Medalla d'Or de les Illes Balears als Srs. Gabriel i Sebastià Barceló, a la Llotja.
- Dia 14 11a Concentració Internacional de Mototurisme, al vestíbul de l'Ajuntament.
- Dia 15 Inauguració de la Gespa de l'Estadi Balear.

- Dia 17 Inauguració del Casal de Barri sa Garriga.
- Dia 19 Recepció oferta als participants al Congrés de Veterinaris, a l'Ajuntament.
- Dia 20 Reunió de directors generals de Política de Defensa de l'OTAN, al castell de Bellver.
- Dia 20 Segona conferència BIOSIM, al castell de Bellver.
- Dia 21 Carro triomfal de la Beata.
- Dia 23 Inauguració del centre d'educació infantil Son Fuster Nou.
- Dia 24 Inauguració del casal de barri del Terreno.
- Dia 26 Presentació del llibre *La Guerra de Successió a Mallorca, 1700-1715*, a Can Bordils
- Dia 27 Recepció oferta als participants del Congrés Nacional d'Enginyers Tècnics d'Obres Públiques, a Can Bordils.
- Dia 27 XI Nit del Comerç, a Son Amar.

## NOVEMBRE

- Dia 1 Festivitat de Tots Sants.
- Dia 3 Inauguració de l'aparcament de Marquès de la Sénia.
- Dia 3 Inauguració de la gespa del camp de futbol del Patronat.
- Dia 6 Recepció oferta als participants del Seminari Iberoamericà sobre Gestió Mediambiental, al castell de Bellver.
- Dia 8. Inauguració del casal de barri de Son Perera.
- Dia 9 Recepció oferta als participants del VI Congrés Nacional de l'Associació Espanyola de Dessalació i Reutilització AEDIR, al castell de Bellver.
- Dia 10 Recepció oferta als participants d'ASPANO "Golf con corazón", a l'Ajuntament.
- Dia 11 Assemblea de les Regions d'Europa, al castell de Bellver.
- Dia 12 Pujada a Bellver del Club Cotxes i Motos Es Pistó.
- Dia 13 Inauguració de les Jornades de la Façana Marítima.
- Dia 15 Inauguració del casal de barri des Rafal.
- Dia 23/24 Jornades d'Urbanisme Comercial, al Gran Hotel.
- Dia 23 Recepció oferta als participants de les II Jornades de Menors en Edat Escolar, Conflictes i Oportunitats.
- Dia 24 Recepció oferta als participants al II Congrés de Televisió Digital Interactiva, al castell de Bellver.
- Dia 27 Festa del beat Ramon Llull.

## DESEMBRE

- Dia 1 Inauguració de la reforma de la pl. de Joan Carles I i del passeig del Born.
- Dia 1 Presentació del Llibre *Patios de Palma I*, al centre cultural Pelaires.
- Dia 2 Inauguració de l'enllumenat de Nadal.
- Dia 5 Dia Internacional del Voluntariat.
- Dia 8 Inauguració del pavelló municipal de sa Indioteria Toni Pizà.
- Dia 8 Representació d'*El misteri d'Elx*, a la Seu.
- Dia 11 Inauguració del Casal de Barri de Son Gotleu.
- Dia 13 Festa de Santa Llúcia.
- Dia 16 Recepció oferta als participants del II Congrés Nacional de Dislèxia, a l'Ajuntament.  
Festes de Nadal.
- Dia 30/31 Festa de l'Estendard.

## ACTES ALS QUALS VA ASSISTIR LA IL·LMA. SRA. BATLESSA

### GENER

- Dia 6 Festivitat de la Pasqua Militar.
- Dia 9 Acte de lliurament del guió del contingent militar SPFOR XXVII Balears, al passeig del Born.
- Dia 10 Acte d'inauguració del centre d'educació infantil Coletinas.
- Dia 11 Acte d'imposició de la Medalla del Mèrit al Treball, al Sr. Juan José Hidalgo, a Salamanca.
- Dia 14 Inauguració de l'exposició "Joan Miró. Camins inexplorats", a la Fundació Miró.
- Dia 14 Pregó de Sant Sebastià, a la plaça de Cort.
- Dia 16 Reunió de la Fundació Art a la Seu.
- Dia 16 Acte de col·locació de la primera pedra dels habitatges de l'IBAVI del carrer de Víctor Pradera.
- Dia 1 Foguerons de Sant Antoni a Son Ferriol.
- Dia 1 Dinar amb motiu de la presentació de la Diada Ciclista de Sant Sebastià.
- Dia 19 Missa a la parròquia de Sant Sebastià.
- Dia 20 Premi King Sejong Literacy, concedit per la UNESCO, al centre cultural Sa Nostra.
- Dia 21 Torrada popular de l'Associació de Veïns de Son Roca, Son Ximelis i Son Anglada.
- Dia 21 Festa dels Foguerons, a la seu del Centre Cultural de Pensionistes i Jubilats de Son Gotleu.
- Dia 23 Inauguració de la biblioteca municipal d'Estudi General.
- Dia 24 Entrega dels premis Soudoku, a l'Ajuntament.
- Dia 25 Trofeu Sant Sebastià de Futbol, al camp de futbol de Son Malferit de Palma.
- Dia 27 Recepció oficial dels equips que participen a la Copa Príncipe de Asturias, a l'Ajuntament.
- Dia 30 Inauguració de les Jornades de l'Associació d'Hotels de la Platja de Palma.
- Dia 31 Presentació del quadre de Joaquim Mir *Puesta de sol*, al museu Es Baluard.

**FEBRER**

- Dia 2 Acte de lliurament de la Medalla d'Or de les Illes Balears 2006.
- Dia 4 Festa de Santa Àgueda.
- Dia 9 25a Edició de la Fira Internacional d'Art Contemporani ARCO'06 a Madrid.
- Dia 13 Festa del 8è aniversari de la Penya Mallorquinista MVP.
- Dia 15 Entrega de premis dels cartells de Sa Rua i Sa Rueta.
- Dia 16 Pasarela Cibeles, a Madrid.
- Dia 24 Homenatge als policies locals que duen 25 anys al Cos, Promoció Zero.
- Dia 26 Missa de celebració del Dia d'Andalusia.
- Dia 27 Ofrena floral i celebració de l'Eucaristia el dia de la Beata, a Sencelles.

**MARÇ**

- Dia 3 Missa amb motiu del 90è aniversari del RCD Mallorca, a l'església de les Tereses.
- Dia 8 Manifestació amb motiu del Dia Internacional de la Dona.
- Dia 8 Presentació de la Travessa Palma-Mataró.
- Dia 8 Missa i dinar amb motiu de la Festivitat de Sant Joan de Déu, patró dels Bombers.
- Dia 16 Lliurament de la distinció Cornelius Atticvs 2005 a la capella del Consolat de Mar.
- Dia 16 Sopar-col·loqui d'Albert Boadella, a l'hotel Victoria.
- Dia 18 Xè aniversari de l'Associació AMADIBA.
- Dia 23 Inauguració oficial de la Fira del Ram.
- Dia 23 Dinar de companyonia de l'Associació Dones d'Empenta.
- Dia 24 Acte acadèmic de col·locació d'una làpida en homenatge als fills il·lustres del convent de Jesús.
- Dia 24 Inauguració del Campionat Especial de Natació, al Gran Casino de Mallorca.
- Dia 26 XIV Fira Agrícola i Ramadera de Son Ferriol i IX Fira d'Animals de Caça.
- Dia 31 I Trobada de Participació Comunitària per a la Promoció de la Salut a les Illes Balears.
- Dia 31 Acte de presentació de la IV Setmana Cultural i Setmana Santa 2006, al centre cultural de la Misericòrdia.

**ABRIL**

- Dia 3 Conferència "Las perspectivas de futuro de la agricultura en zonas con handicaps naturales específicos (regiones de montaña, insulares y periféricas)".
- Dia 3 Inauguració de l'exposició de talles originals de Pau Monserrat, patrocinada per l'Associació d'Amics dels Molins, al Casal Balaguer.
- Dia 4 Seminari "El aumento de la inseguridad: planes de acción", a la seu de la Fundació per a anàlisi i els estudis socials.
- Dia 7 Pregó de Setmana Santa, a la basílica de Sant Francesc.
- Dia 6 Missa amb motiu de la festivitat de Sant Hermenegild, patró de la Germandat de Veterans de les Forces Armades i Guàrdia Civil a les Balears.
- Dia 14 Sermó de les Set Paraules, a l'església de Sant Jaume.
- Dia 18 Inauguració de les pintures d'Emilio Maraver, al claustre de Sant Antoniet.
- Dia 21 Presentació del nou Nayara Spa Grupotel Valparaíso Palace.
- Dia 24 Sopar-col·loqui i conferència d'Esperanza Aguirre, a l'hotel Victoria.
- Dia 25 Acte commemoratiu del Dia del Municipalisme, al Consolat de Mar.
- Dia 27 Fira del Cavall 2006.
- Dia 27 Celebració festiva de l'Eucaristia de la parròquia de la Mare de Déu de Montserrat.
- Dia 28 Inauguració de la Fira d'Abril de Palma.

**MAIG**

- Dia 3 Missa amb motiu de la Festivitat de Sant Hermenegild.
- Dia 4 Sopar amb motiu dels Premis a l'Èxit Empresarial a les Illes Balears, a l'hotel Victoria.
- Dia 4 Inauguració de l'exposició-projecte "Imphotismo" de les fotogràfes Urbschat, al Poble Espanyol.
- Dia 4 Visita a l'escola taller Ses Cases del Retiro.
- Dia 5 Exposició del concurs d'idees per a la portalada de Sant Gaietà, al pati del Casal Solleric.
- Dia 5 Sopar homenatge als guardonats amb el Siurell de Plata 2005 d'*Ultima Hora*, al restaurant Molí des Comte.
- Dia 5 Inauguració de l'exposició fotogràfica "Son Roca, ahir i avui", en commemoració del 50è aniversari de la parròquia de Sant Roc.
- Dia 5 Inauguració de la Jornada de Xàrter Nàutic, a la Cambra de Comerç.
- Dia 6 Balears és Moda, a la terrassa d'Es Baluard.
- Dia 9 Dia d'Europa, al Consolat de Mar.
- Dia 10 Acte de descobriment de la placa en record dels qui serviren a l'hospital Militar.
- Dia 10 Lliurament d'una placa al Sr. Pere A. Serra i a la família Miró a l'edifici de l'estació de Sóller.
- Dia 11 III Jornades de la Fundació de Seguretat Ciutadana, sota el títol "Delincuencia internacional y su incidencia en la seguridad ciudadana", a Madrid.
- Dia 11 Acte d'homenatge a l'agrupació tàctica Balears a la Base General Asensio.
- Dia 12 Sopar de fi de temporada del Club de Voleibol de Pòrtol.
- Dia 13 Missa rociera de la Federació d'Associacions de Persones Majors de la ciutat de Palma.
- Dia 14 Festa de l'Associació de Veïns San Isidro de s'Aranjassa conjuntament amb l'Associació de Persones Majors.
- Dia 14 XX Romeria a Sencelles.
- Dia 14 Entrega de trofeus de la Copa de S.M. el Rei de la Societat Canina de les Illes Balears.
- Dia 15 Acte de lliurament de claus de 50 habitatges de protecció oficial de l'IBAVI, al carrer de Baltasar Valentí, cantonada amb els carrers del Melicotoner i de Gabriel Fuster Mayans, des Viver, Son Gibert.



- Dia 19 Diada de la Policia Local 2006.  
 Dia 19 Missa amb motiu de la festivitat de Sant Hermenegild, a la parròquia castrense de Santa Margalida.  
 Dia 21 Gran Premi Nacional de Trot 2006, a l'hipòdrom de Son Pardo.  
 Dia 21 Missa a la parròquia del Socors, organitzada per la Casa Regional Valenciana a Mallorca.  
 Dia 21 VI Fira del Caragol a Sant Jordi.  
 Dia 21 Gent Gran en Marxa i Bauxa i Esplai, organitzat per la Federació d'Associacions de Persones Majors de la ciutat de Palma.  
 Dia 22 Solemne eucaristia a l'església de Nostra Senyora del Socors.  
 Dia 26 Actes de celebració del Dia del Col·legiat del Col·legi Oficial de Perits i Enginyers Tècnics Industrials de les Illes Balears.  
 Dia 26 Inauguració de la Fira del Llibre.  
 Dia 27 Premi Ciutat de Palma de l'Esport.  
 Dia 30 Dia de les Forces Armades i Sant Ferran, a la base General Asensio.

## JUNY

- Dia 2 Inauguració del camp de futbol municipal del Coll d'en Rabassa.  
 Dia 3 Inauguració del camp de futbol municipal del Secar de la Real.  
 Dia 3 Acte de lliurament del Premi Juniper Serra 2006, a la UIB.  
 Dia 9 IV Edició del Concurs Eureka.  
 Dia 11 Missa amb motiu del Dia de la Comunitat de Múrcia.  
 Dia 13 Missa amb motiu de la festa del patró de Sant Antoni de Pàdua.  
 Dia 15 Actes d'homenatge al mestre Eaktay Ahn.  
 Dia 16 Revetlla benèfica de Sant Joan, organitzada pel Club Elsa.  
 Dia 16 Lliurament de diplomes i festa de clausura dels Cursos d'Educació d'Adults 2005-2006 a Ses Voltes.  
 Dia 17 Ballet flamenc de Sara Baras.  
 Dia 18 Festes de la barriada de sa Indioteria.  
 Dia 21 Inauguració de l'hotel Continental.  
 Dia 21 Festa aniversari de l'Associació de Persones Majors del Camp Redó.  
 Dia 22 Lliurament de premis del 5è Concurs d'Innovació de les Illes Balears.  
 Dia 23 Festa Anual de la Penya Arrabal.  
 Dia 24 Missa solemne de Sant Joan, a la parròquia de Sant Josep del Terme.  
 Dia 25 Missa a la seu de Mallorca i placa commemorativa al Parc de la Mar, organitzat pel Moviment Escolta i Guiatge de Mallorca.  
 Dia 25 Missa a na Burguesa organitzada per l'Associació de Veïns de Gènova.  
 Dia 27 Missa en honor de Nostra Senyora del Perpetu Socors (patrona del Cos Militar de Sanitat).  
 Dia 28 Lliurament dels Premis Diario de Mallorca 2006.  
 Dia 29 Missa amb motiu de Sant Pere, patró de la Confraria de Pescadors.  
 Dia 29 Fi de curs de Blau Escola de Disseny.  
 Dia 29 Acte d'homenatge dels comerços de la Via Sindicat.  
 Dia 30 Festes d'Estiu de la barriada de Son Armadans.

## JULIOL

- Dia 1 Pamboliada popular de l'Associació de Veïns i Gent Gran Sant Josep Obrer-Son Coc.  
 Dia 1 Processó marítima de la Confraria de Pescadors.  
 Dia 2 Missa en honor del Sant Crist de la Sang.  
 Dia 3 Inauguració de la nova seu de la Delegació d'Economia i Hisenda.  
 Dia 4 Inauguració de la botiga de bricolatge de Leroy Merlin.  
 Dia 10 Celebració dels més de 25 anys de prestació de servei dels treballadors de l'EMT i acte d'homenatge als jubilats, al castell de Bellver.  
 Dia 10 Missa amb motiu de la Festivitat de Sant Cristòfol, a l'església de Santa Fe.  
 Dia 12 Inauguració de la exposició de Porcelanosa a Palma.  
 Dia 13 Festa d'estiu d'ARCA.  
 Dia 13 1a pedra de la residència per a malalts de Parkinson.  
 Dia 14 Exposició de moda al claustre de Sant Francesc.  
 Dia 14 Missa i còctel amb motiu de la celebració de Nostra Senyora del Carme, patrona de l'Armada, a l'estació naval de Portopí.  
 Dia 15 Desfilada de moda de José Miró, al pati de la Misericòrdia.  
 Dia 16 Missa amb motiu de les Festes del Carme, a la parròquia Verge del Carme.  
 Dia 19 Visita a l'Ajuntament de l'Associació d'Amics del Poble Saharià.  
 Dia 20 Inauguració del casal de barri de s'Hostalot.  
 Dia 21. Inauguració del nou Castell hotel Son Vida.  
 Dia 23 Missa solemne amb motiu de les festes des Pil·larí.  
 Dia 25 Missa solemne amb motiu de Sant Jaume, patró de la parròquia de la Puríssima Concepció de sa Vileta.  
 Dia 29 Sopar oficial amb motiu del 50è aniversari de la fundació de Sol Melià.  
 Dia 28 Festa de Santa Catalina Tomàs.  
 Dia 28 Acte de presentació de les escultures instal·lades a Dalt Murada "Arte en el calle. Igor Mitoraj en Palma", al saló de sessions de l'Ajuntament.  
 Dia 31 Acte de rellevament de comandament amb el coronel Manuel Fernández-Roca Teigell, a la Base Aèria de Son Sant Joan.

## AGOST

- Dia 5 Sortida de la XXXIII Marxa des Güell a Lluç a Peu.

- Dia 9 Amollada de tortugues a Cabrera.
- Dia 11 Missa amb motiu del 750è aniversari de la col·locació de la primera pedra del monestir de Santa Clara.
- Dia 15 Festes d'estiu del barri des Molinar.
- Dia 1 Missa amb motiu del 50è aniversari de la parròquia de Sant Roc.
- Dia 19 Trofeu Ciutat de Palma de Futbol, a Son Moix.
- Dia 24 Festa de Sant Bartomeu de l'Associació de Majors de Son Canals.
- Dia 24 Festa de Sant Bartomeu de l'Associació de Persones Majors de Son Rapinya.
- Dia 25 Inauguració del Casal de Barri de Son Matet.
- Dia 25 Trot a Son Pardo. La Cursa d'Estiu.
- Dia 31 19è aniversari del Projecte Home de les Illes Balears.
- Dia 31 Visita d'obra a la variant de Son Ferriol.
- Dia 31 Gala benèfica organitzada per l'Associació Austríaca d'Amics de Mallorca amb la col·laboració de l'Ajuntament de Palma, a benefici del Projecte Home de les Illes Balears.

## SETEMBRE

- Dia 1 Conferència de l'eurodiputada del PSOE Sra. Rosa Díez, a l'hotel Victoria.
- Dia 2 Inauguració del casal de barri de Son Sardina.
- Dia 3 III Diada de Penyes Mallorquines, a l'ONO Estadi.
- Dia 8 Presentació del Trofeu Ciutat de Palma de Bàsquet, a l'Ajuntament.
- Dia 9 Actes del sopar d'agraïment al Centre de Salut de Son Ferriol.
- Dia 10 Missa amb motiu de la Diada de Mallorca 2006.
- Dia 11 Actes amb motiu de les 10 Diades de Mallorca, als jardins de la Misericòrdia.
- Dia 11 Entrega de trofeus als jugadors del RCD Mallorca, organitzada per la Penya Arrabal, al camp de futbol de Can Valero.
- Dia 12 Acte institucional de la Diada de Mallorca 2006.
- Dia 14 Celebració de l'Eucaristia a la seu de Mallorca amb motiu de la cloenda del 150è aniversari de la fundació de la Congregació de les Franciscanes, Filles de la Misericòrdia.
- Dia 15 22è aniversari de la Fundació Deixalles.
- Dia 15 Acte d'homenatge al pare Bernat Julià.
- Dia 16 Sopar a la fresca de la Confraria de Pescadors.
- Dia 17 Missa i processó de l'Exaltació de la Creu de l'Agrupació de Penitents Santo Cristo de la Agonía, a l'església Pius X.
- Dia 18 Visita a la nova estació del tren de Jacint Verdaguer.
- Dia 19 Còctel aniversari de l'hotel Ciutat Jardí.
- Dia 21 Inauguració de les exposicions "Alicia Llabrés" "Com ser Gallardo" i "Bernadí Roig", al Casal Solleric.
- Dia 2 Festa commemorativa del 25è aniversari d'*El Mundo/El Día de Baleares*.
- Dia 22 Visita de la infanta Cristina a les instal·lacions d'AMADIP.
- Dia 23 Celebració eucarística que organitza la província espanyola de la Immaculada Concepció del Tercer Orde Regular de la Penitència de Sant Francesc i la família Vallespir Escandell.
- Dia 25 Acte d'entrega del VI Premi Paulí Buchens i del IV Premi IBATUR sobre el Projecte Turístic relatiu a les Illes Balears, a l'hotel Arabella Sheraton.
- Dia 29 Obertura de les Jornades "Movilidad e igualdad: participación empresarial en el mercado laboral europeo".

## OCTUBRE

- Dia 1 Missa cantada de l'Associació d'Àguedes Castellanolleoneses a la capella del col·legi Sant Ildefons.
- Dia 2 Concessió de la Creu al Mèrit Policiac amb distintiu blanc al cap de la Policia Local, el Sr. Nicolás Herrero Aguerri, amb motiu de la celebració del Dia de la Policia.
- Dia 3 Presentació del llibre del Sr. Joan Fageda Aubert *Mis veinte años gráficos de vida municipal*, a CaixaFòrum de Palma.
- Dia 4 Solemne eucaristia amb motiu de la cloenda dels actes commemoratius del 750è aniversari fundacional de les Germanes Pobres de Santa Clara.
- Dia 4 Missa a l'església dels Caputxins.
- Dia 5 Inauguració del col·legi públic de Son Pisà.
- Dia 5 Acte de lliurament de guardons del futbol mallorquí, al castell de Bellver.
- Dia 5 Inauguració de l'Agència del Voluntariat.
- Dia 6 Acte de presentació dels equips i finalització de les obres de remodelació del camp de futbol de Son Sardina.
- Dia 6 Sopar de gala amb motiu de la 3a Trobada Internacional de Pintors, al Poble Espanyol.
- Dia 8 Missa amb motiu de l'arribada a Palma de la Mare de Déu dels Desemparats, a la parròquia del Socors.
- Dia 9 Sopar de lliurament de les medalles de la Cambra de Comerç als Srs. Gabriel Escarrer Julià i Miquel Lladó Oliver, al restaurant Molí des Comte.
- Dia 11 Acte de lliurament de la Medalla d'Or de les Illes Balears al Sr. Gabriel Barceló Oliver i al Sr. Sebastià Barceló Oliver, a la Llotja.
- Dia 12 Actes amb motiu de la Mare de Déu del Pilar, patrona de la Guàrdia Civil.
- Dia 12 Missa amb motiu de les Festes del Pilar 2006, que organitza el Centre Aragonès de Mallorca, a l'església de Sant Sebastià.
- Dia 14 Primer partit de lliga del Drac Espanya Hoquei Club.
- Dia 14 Recepció oferta als Moters 95 Son Ferriol, a l'Ajuntament.
- Dia 15 Acte d'agraïment a les institucions que han impulsat les obres de millora de l'Estadi Balear.
- Dia 16 Presentació de la Carta de serveis d'assistència a víctimes de violència domèstica i de gènere, a l'Ajuntament.
- Dia 18 Sopar amb motiu de l'entrega del XXXVI Trofeu Penya Mallorquinista Graderia, al restaurant Es Molí des Comte.
- Dia 19 Acte del sorteig de l'Eurobàsquet 2007.

- Dia 21 Desfilada del carro triomfal de la Beata.  
 Dia 22 Tercera edició del TUI Marathon Palma.  
 Dia 23 Inauguració del centre d'educació infantil de primer cicle Son Fuster Nou.  
 Dia 24 Visita-inauguració de la pista esportiva de Son Gibert.  
 Dia 27 Inauguració de l'exposició "Picasso y los libros. Colección Bancaja", al museu Es Baulard.  
 Dia 27 XI Edició dels Premis Nit del Comerç, al restaurant Son Amar.  
 Dia 27 Recepció oferta als membres del Consell Nacional del Col·legi Oficial d'Enginyers Tècnics d'Obres, al Casal Solleric.  
 Dia 30 Actes amb motiu de l'homenatge Jorge Lorenzo 2006 World Champion, al Consolat de Mar.

## NOVEMBRE

- Dia 2 Inauguració dels jardins del talús des Jonquet.  
 Dia 3 Acte de presentació dels equips i inauguració de la gespa artificial del CF Patronat.  
 Dia 7 Presentació de la nova col·lecció de fulletons promocionals turístics de Lluçmajor, a l'estand de les Illes Balears a la World Travel Market de Londres.  
 Dia 8 Inauguració del Casal de Barri de Son Perera.  
 Dia 9 Acte d'inauguració del II Congrés Anual sobre Fracàs Escolar.  
 Dia 9 Visita a les obres del velòdrom de Palma.  
 Dia 9 Reunió i berenar amb veïns de sa Calatrava.  
 Dia 9 III Congrés de Famílies de Persones amb Discapacitat.  
 Dia 10 Clausura de les II Jornades d'Alimentació, Nutrició i Prevenció de Trastorns de Conducta Alimentària.  
 Dia 11 Presentació de les plantilles del club Santa Catalina Atlètic, al poliesportiu de Son Moix.  
 Dia 13 Jornada de la Façana Marítima.  
 Dia 16 Acte inaugural del Fòrum Professional de Turisme, a l'hotel Victoria.  
 Dia 20 Inauguració oficial de la 7a Marató de Caricatures a benefici d'ASPAJOB.  
 Dia 22 Inauguració de la nova oficina del Servei d'Ocupació de les Illes Balears (SOIB).  
 Dia 22 Lliurament de claus de la promoció d'habitatges de lloguer de l'IBAVI, al carrer de la Fotja, 2, de s'Arenal.  
 Dia 22 Proclamació de Germans d'Honor i imposició de medalles de l'antiga confraria de Nostra Senyora de Betlem. Germandat de la Santa Caritat i Beat Juníper Serra.  
 Dia 23 Inauguració de les Jornades d'Urbanisme Comercial, al Gran Hotel.  
 Dia 23 Acte inaugural de les II Jornades de Menors en Edat Escolar: Conflictes i Oportunitats.  
 Dia 23 Conferència oferta pel Sr. Joan Mesquida Ferrando, director de la Guàrdia Civil i la Policia Nacional. "Les forces i els cossos de seguretat de l'Estat davant els desafiaments a la seguretat", al saló d'actes de Sant Francesc.  
 Dia 24 Inauguració de l'edifici seu de la Fiscalia del Tribunal Superior de Justícia.  
 Dia 24 Acte d'encesa dels llums de Nadal.  
 Dia 25 Festa de la Penya Arrabal a la plaça de Pau Casals.  
 Dia 27 Acte d'inauguració de la variant de Son Ferriol.  
 Dia 27 Inauguració del betlem del mercat de Santa Catalina.  
 Dia 27 Festa del beat Ramon Llull.  
 Dia 27 27a edició dels premis Populars, al Poble Espanyol.  
 Dia 28 Inauguració del nou hangar de la companyia aèria Air Europa i celebració del 20è aniversari de la creació de la citada companyia.  
 Dia 28 Festa del Foment de Turisme de Mallorca.  
 Dia 29 Conferència amb el títol "20 anys de les Balears a la Unió Europea", amb motiu de XX aniversari del Centre Balears Europa.

## DESEMBRE

- Dia 1 Inauguració del betlem de l'Ajuntament.  
 Dia 1 Trobada de corals a l'església de Sant Francesc.  
 Dia 2 Presentació del llibre *L'església de la Puríssima Concepció de Maria. Sa Vileta*, de l'historiador de l'art Sr. Gabriel Carrió i Vives, a la parròquia de sa Vileta.  
 Dia 8 Missa amb motiu del XXVII aniversari del Club d'Esplai Jovent a l'església de Sant Josep del Terme de sa Indioteria i inauguració del nou pavelló poliesportiu de sa Indioteria.  
 Dia 8 Concert escenificat de la *Festa o misteri d'Elx*, a la catedral de Palma.  
 Dia 10 Actes amb motiu de Nostra Senyora de Loreto, patrona de l'Exèrcit de l'Aire.  
 Dia 12 Conferència d'Adolfo Suárez Illana, a l'hotel Victoria.  
 Dia 11 Inauguració de la carretera PM-111 de Palma a Valldemossa, tram del camí dels Reis-s'Esgleieta.  
 Dia 13 Inauguració de l'exposició "L'artesanía, un tresor etnogràfic al convent", a la Comunitat de Clarisses Caputxines.  
 Dia 13 Festa de Santa Llúcia, a la plaça de Cort.  
 Dia 14 Concert de Nadal d'IB3 Ràdio, al col·legi Sant Josep Obrer.  
 Dia 15 Vi legionari de Nadal al local social de la Germandat.  
 Dia 15 Celebració del Nadal a la Fundació Miró.  
 Dia 15 Presentació del llibre *Ridiculum Vitae*, al Casal Solleric.  
 Dia 16 Missa amb motiu del XI aniversari de la Germandat Nuestra Señora del Rocío.  
 Dia 17 Lliurament dels premis Carrera Ciclista del Pavo, Memorial Tomeu Verd, a sa Indioteria.  
 Dia 18 Dinar de Nadal de l'Associació d'Exjugadors de l'RCD Mallorca, a l'ONO Estadi de Palma.  
 Dia 18 Sopar de Nadal de l'IME, al restaurant Agua y Aire, de Son Hugo.  
 Dia 19 Concert de Nadal, al teatre Xesc Forteza.  
 Dia 19 Sopar de Nadal de la Federació de Gent Gran de Palma, al restaurant Binicomprat.

- Dia 20 Visita als locals del Centre de Passius.  
 Dia 27 Inauguració del camí de Passatemps de Son Sardina.  
 Dias 30/31 Festa de l'Estendard

## ACTES DELEGATS

### GENER

- Dia 3 Acte d'imposició de la Medalla d'Or al Mèrit del Treball al Sr. Gabriel Juan Mas. Hi va assistir el Sr. Sebastià Sansó Bonet, regidor.  
 Dia 7 Premis de la campanya "Palma, tot un centre de diversió", a la pl. Major de Palma. Hi va assistir el Sr. Sebastià Sansó Bonet, regidor.  
 Dia 9 Debat de política general del Consell de Mallorca. Hi va assistir el Sr. Pedro Álvarez Chillida, tinent de batle.  
 Dia 11 Presentació de la col·lecció de poesia de la Biblioteca de les Illes Balears de l'editorial Calambur. Hi va assistir el Sr. Rogelio Araújo Gil, regidor.  
 Dia 12 Conferència "Alemanya ante la Europa del siglo XXI" i, a continuació, sopar al Poble Espanyol. Hi va assistir la Sra. Francisca Bennàsar Tous, tinenta de batle.  
 Dia 12 Acte d'investidura del Sr. Cristóbal Serra Simó, a la UIB. Hi va assistir la Sra. Begoña Moragues Escudero, regidora.  
 Dia 14 Torrada de l'Associació de Gent Gran del Camp Redó, amb motiu de les festes de Sant Antoni. Hi va assistir la Sra. M. José Frau Marí, regidora.  
 Dia 14 Sopar anual del Gremi de Tintorers i Bugaders. Hi va assistir la Sra. Begoña Moragues Escudero, regidora.  
 Dia 14 Fogueró i torrada popular amb motiu de les festes de Sant Antoni i Sant Sebastià, organitzada per l'Associació de Veïns i de Gent Gran Sant Josep Obrer-Son Coc. Hi va assistir la Sra. M. José Frau Marí, regidora.  
 Dia 14 Torrada de Sant Antoni i Sant Sebastià, de l'AV dels Foners. Hi va assistir la Sra. M. José Frau Marí, regidora.  
 Dia 14 Torrada de Sant Antoni de l'AV de sa Garriga. Hi va assistir la Sra. M. José Frau Marí, regidora.  
 Dia 15 Torrada popular de Sant Antoni, organitzada per l'AV de Son Anglada-Can Valero. Hi va assistir la Sra. M. José Frau Marí, regidora.  
 Dia 15. III Trobada de Gegants a Muro. Hi va assistir la Sra. M. José Frau Marí, regidora.  
 Dia 21 Presentació del projecte "La Nau de les Cultures", al vaixell Pau Casals de Balearia. Hi va assistir la Sra. Francisca Bennàsar Tous, tinenta de batle.  
 Dia 26 Sessió inaugural del curs acadèmic 2006 de la Reial Acadèmia de Medicina. Hi va assistir la Sra. Begoña Moragues Escudero, regidora.  
 Dia 26 Acte organitzat per l'Associació Amics dels Molins de Mallorca, al Consolat de Mar. Hi va assistir el Sr. José M. Sierra Álvarez, tinent de batle.  
 Dia 26 Inauguració del restaurant-cafeteria de Son Hugo. Hi va assistir el Sr. Rafael Duran Vadell, tinent de batle.  
 Dia 26 Presentació de les conclusions de la Comissió Assessoradora per a la Reforma de l'Estatut d'Autonomia. Hi varen assistir les Sres. M. Ferrando, M. José Frau, i el Sr. C. Veramendi, regidors.  
 Dia 27 Acte amb motiu del Dia Oficial de la Commemoració de l'Holocaust, al Parlament de les Illes Balears. Hi va assistir la Sra. Francisca Bennàsar Tous, tinenta de batle.  
 Dia 27 Diada Escolar de la No-violència i la Pau, a Ses Voltes. Hi va assistir la Sra. M. Ferrando i el Sr. R. Araújo, regidors.  
 Dia 28 IX Trobada de Gegants 2006. Hi va assistir la Sra. M. José Frau, regidora.  
 Dia 30 Actes amb motiu de la festivitat de Santa Marta, patrona de restauració. Hi va assistir el Sr. Sebastià Sansó Bonet, regidor.  
 Dia 31 Presentació dels olis produïts per la denominació d'origen Oli de Mallorca, al Casal Solleric. Hi va assistir la Sra. Begoña Moragues Escudero, regidora.  
 Dia 31 Obertura de les Jornades sobre el Sector Hoteler. Hi va assistir la Sra. Francisca Bennàsar Tous, tinenta de batle.  
 Dia 31 Presentació Oficial de la XV Challenge Volta Ciclista a Mallorca, al Consolat de Mar. Hi va assistir el Sr. Rafael Duran Vadell, tinent de batle.

### FEBRER

- Dia 1 Presentació de Galícia, organitzada per Travelplan, Turisme de Santiago i Turgalicia, al Gran Casino de Mallorca. Hi va assistir la Sra. Francisca Bennàsar Tous, tinenta de batle.  
 Dia 2 Jornada de presentació del llibre *Edificación sostenible: buenas prácticas*, a l'IBAVI. Hi va assistir el Sr. José M. Sierra Álvarez, tinent de batle.  
 Dia 3 Clausura de les I Jornades per a Comares. Aspectes legals relacionats amb la professió de comare, a Can Domenge. Hi va assistir la Sra. Begoña Moragues Escudero, regidora.  
 Dia 3 Torrada amb motiu del 112è aniversari del Montepío de Previsión del Arrabal. Hi va assistir el Sr. Carlos L. Veramendi Mestre, regidor.  
 Dia 3 Jornades d'Agenda Local 21 i Reisepavillon, Fira Internacional sobre Turisme Sostenible, a Hannover. Hi va assistir la Sra. Catalina Terrasa Crespí, tinenta de batle.  
 Dia 4 20è aniversari de la fundació de l'Associació de Persones Majors de Son Sardina, sa Garriga i Son Espanyol. Hi va assistir la Sra. Margalida Ferrando Barceló, regidora.  
 Dia 4 Torrada i presentació de la nova junta de l'Associació Verge de Lluc. Hi va assistir el Sr. J. M. Sierra, tinent de batle, i la Sra. M. José Frau, regidora.  
 Dia 7 Recepció oferta als participants de la III Rússia-Santa Ponça Winter Cup i al president de l'Associació Russa del Golf, al castell de Bellver. Hi va assistir la Sra. Francisca Bennàsar Tous, tinenta de batle.  
 Dia 7 Jornada Hoteleria. Hi va assistir la Sra. Francisca Bennàsar Tous, tinenta de batle  
 Dia 9 II Fira sobre Habitatge, Treball i Educació per als Joves, al recinte firal de Palma. Hi va assistir el Sr. R. Duran, tinent de batle, el Sr. S. Sansó, regidor, i el Sr. J. M. Sierra, tinent de batle.  
 Dia 9 Acte de presentació de l'Associació de Gestors Esportius Professionals de les Illes Balears, al saló d'actes del Centre de Cultura de la Fundació Sa Nostra. Hi va assistir el Sr. Rafael Duran Vadell, tinent de batle.  
 Dia 11 Festa de l'Esport al Reial Club Nàutic de Palma. Hi va assistir el Sr. Rafael Duran Vadell, tinent de batle.

- Dia 11 Sopar amb motiu de la III Rússia Santa Ponça Winter Cup, al Club Santa Ponça. Hi va assistir la Sra. Francisca Bennàsar Tous, tinenta de batle.
- Dia 15 Inauguració de les noves instal·lacions de MOSA-Peugeot. Hi va assistir el Sr. Carlos L. Veramendi Mestre, regidor.
- Dia 17 Acte inaugural de l'exposició en homenatge al filòleg Joan Corominas, al museu Es Baluard. Hi va assistir el Sr. Rogelio Araújo Gil, regidor.
- Dia 17 Presentació del llibre *Los consejos insulares*, al Consell de Mallorca. Hi va assistir el Sr. Carlos L. Veramendi Mestre, regidor.
- Dia 18 Concert de la Temporada 05/06 de la Banda Municipal de Palma amb la col·laboració de la Capella Mallorquina, al Conservatori Superior de Música i Dansa. Hi va assistir el Sr. Rogelio Araújo Gil, regidor.
- Dia 19 Carnaval infantil i juvenil a benefici d'ASANOBO a la discoteca Tito's. Hi va assistir la Sra. Margalida Ferrando Barceló, regidora.
- Dia 19 Dinar amb motiu d'una de les principals festivitats musulmanes. Festa del Lleid, al restaurant Can Tronca. Hi va assistir la Sra. Margalida Ferrando Barceló, regidora.
- Dia 20 Festa de Carnaval de l'Associació de Persones Majors del Camp Redó. Hi va assistir la Sra. Margalida Ferrando Barceló, regidora.
- Dia 21 Actes amb motiu de la celebració del Dia Mundial del Guia, a Ses Voltes. Hi va assistir la Sra. Francisca Bennàsar Tous, tinenta de batle.
- Dia 23 Presentació del Team Fortuna Aprilia del Campionat del Món de Motociclisme, a l'hotel Victoria. Hi va assistir el Sr. Rafael Duran Vadell, tinent de batle.
- Dia 24 Ball de carnaval a S'Escorxador. Hi va assistir la Sra. M. José Frau Marí, regidora.
- Dia 24 Inauguració del servei públic de gestió d'enderrocs de l'illa de Mallorca, a l'edifici central del Parc de Tecnologies Ambientals. Hi va assistir la Sra. Catalina Terrasa Crespí, tinenta de batle.
- Dia 25 XXX Carnaval de la Platja de Palma. Hi va assistir la Sra. Francisca Bennàsar Tous, tinenta de batle.
- Dies 27/28 Sopars de Carnaval de la Federació d'Associació de Persones Majors de la Ciutat de Palma de Mallorca. Hi va assistir la Sra. Margalida Ferrando Barceló, regidora.
- Dia 27 Conferència oferta pel Sr. Antonio García de la Rosa, advocat i escriptor, sota el títol "Aquella Andalucía...", al Teatre Municipal. Hi va assistir el Sr. Rogelio Araújo Gil, regidor.
- Dia 27 Sopar degustació de la 22a edició de la Mostra de Cuina Mallorquina, al restaurant Can Mateu. Hi va assistir la Sra. Francisca Bennàsar Tous, tinenta de batle.
- Dia 28 Inauguració dels actes de celebració del Dia de les Illes Balears, a la Llotja. Hi va assistir la Sra. Begoña Moragues, regidora.
- Dia 28 Berenar i festa de disfresses de la Gent Gran de Son Ferriol. Hi va assistir la Sra. Margalida Ferrando i el Sr. Sebastià Sansó, regidors.
- Dia 28 Lliurament dels premis Ramon Llull i de la Medalla d'Or del Dia de les Illes Balears 2006 al Centre de Fires i Congressos d'Eivissa i Formentera. Hi va assistir el Sr. Rafael Duran, tinent de batle, i el Sr. R. Araújo, regidor.

## MARÇ

- Dia 2 Acte d'inauguració de l'exposició de Francesca Martí, a la Galeria Altair. Hi va assistir el Sr. Rogelio Araújo, regidor.
- Dia 2 Dinar de les escoles de restauració que participen a la Mostra de Cuina 2006, a l'Escola d'Hoteleria de la UIB. Hi va assistir la Sra. Francisca Bennàsar Tous, tinenta de batle.
- Dia 3 Inauguració de la XVI Trobada de Cases Regionals. Hi va assistir la Sra. Francisca Bennàsar Tous, tinenta de batle.
- Dia 8 Conferència del llicenciat en història Sr. Manuel Oliver Moragues amb el títol "Ocupación de Malta por Napoleón y expulsión de los caballeros", al castell de Sant Carles. Hi va assistir el Sr. Rogelio Araújo, regidor.
- Dia 9 Presentació de la publicació *Jornadas sobre Euroregión*, a la sala d'actes de la Cambra de Comerç. Hi va assistir el Sr. Pedro Álvarez Chillida, tinent de batle.
- Dia 9 Commemoració del Dia de la Dona, de l'Associació Nuredduna. Hi va assistir la Sra. Begoña Moragues Escudero, regidora.
- Dia 9 Celebració del naixement de Miquel Costa i Llobera, a la seu de les Acadèmies. Hi va assistir el Sr. Rogelio Araújo Gil, regidor.
- Dia 9 Inauguració de la Xarxa d'Informació Europea EUROPE DIRECT-Mallorca, a la seu del Centre Balears Europa. Hi va assistir la Sra. Catalina Terrasa Crespí, tinenta de batle.
- Dia 11 Eucaristia amb motiu de la festivitat de Sant Joan de Déu. Hi va assistir la Sra. Marina Sans Barrueco, tinenta de batle.
- Dia 13 Berenar a bord de la fragata HNLMS "Ruyter" atracada al dic de l'Oest. Hi va assistir la Sra. Francisca Bennàsar Tous, tinenta de batle.
- Dia 13 Taula rodona: "La importancia de una unidad de mama en el tratamiento integral de la mujer con cáncer de mama", a la seu del Col·legi de Metges. Hi va assistir la Sra. Begoña Moragues Escudero, regidora.
- Dia 17 Sopar de l'Assemblea General de l'Associació Empresarial de Promotors Immobiliaris, a l'hotel Valparaíso. Hi va assistir el Sr. José M. Sierra Álvarez, tinent de batle.
- Dia 17 Dinar de socis del Club de la Tercera Edat Tots en Marxa, al Molinar. Hi va assistir la Sra. Margalida Ferrando Barceló, regidora.
- Dia 18 Acte oficial de benvinguda als membres del Congrés d'Agents de Viatges de Polònia, a la Llotja. Hi va assistir la Sra. Francisca Bennàsar Tous, tinenta de batle.
- Dia 18 Celebració del Dia d'ADAMOB, Associació d'Ajuda al Malalt Oncològic de les Balears, a El Corte Inglés. Hi va assistir la Sra. Margalida Ferrando Barceló, regidora.
- Dia 18 Recepció amb motiu de la visita del submarí S-63 al Port de Sóller. Hi va assistir el Sr. Álvaro L. Gijón Carrasco, tinent de batle.
- Dia 18 Còctel de benvinguda amb motiu del Congrés i XVIII Junta General de la Cambra Polonesa de Turisme, a la Llotja. Hi va assistir la Sra. Francisca Bennàsar Tous, tinenta de batle.
- Dia 21 Acte de presentació i benvinguda de la jornada de presentació dels Nous Penedés de la Unió Vinícola del Penedés. Hi va assistir la Sra. Begoña Moragues Escudero, regidora.
- Dia 21 Acte de clausura i sopar d'acomiadament amb motiu del Congrés i la XVIII Junta General de la Cambra Polonesa de Turisme. Hi va assistir la Sra. Francisca Bennàsar Tous, tinenta de batle.
- Dia 21 Acte de lliurament del III Premi Luis Pascual González, a la seu del Col·legi d'Advocats. Hi va assistir el Sr. Carlos L. Veramendi Mestre, regidor.
- Dia 21 Inauguració de l'exposició "Què és la sida?", a la seu de la Fundació La Caixa. Hi va assistir la Sra. Margalida Ferrando Barceló, regidora.

- Dia 22 Xocolatada amb la Gent Gran de Son Ferriol. Hi va assistir la Sra. M. Ferrando i el Sr. S. Sansó, regidors.
- Dia 23 Conferència de Mikel Buesa: "Economia del terrorisme", organitzada per la Fundació Antoni Maura, a l'hotel Victoria. Hi va assistir el Sr. Pedro Álvarez Chillida, tinent de batle.
- Dia 24/25 XIV Encontres dels Col·legis d'Advocats de la Mediterrània. Hi va assistir el Sr. R. Araújo, regidor.
- Dia 24 Presentació a Mallorca del Setmanari *Granada Costa*, al saló de sessions del Consell de Mallorca. Hi va assistir el Sr. Carlos L. Veramendi Mestre, regidor.
- Dia 24 Presentació oficial del 41è. Cinturó Ciclista Internacional a Mallorca, al restaurant d'El Corte Inglés. Hi va assistir el Sr. Rafael Duran Vadell, tinent de batle.
- Dia 25 Còctel i sopar a bord del buc "Grand Voyager" amb motiu del creuer a Palma d'agents de viatges d'Espanya i Portugal. Hi va assistir la Sra. Francisca Bennàsar Tous, tinenta de batle.
- Dia 23/26 Actes amb motiu del 9è Campionat Nacional de Natació Special Olympics Palma 2006. Hi va assistir el Sr. Rafael Duran Vadell, tinent de batle.
- Dia 27 Inauguració de les I Jornades Alimentàries de Productes Selectes. Hi va assistir la Sra. Begoña Moragues Escudero, tinenta de batle.
- Dia 29 Taula rodona: "Infancia en la acción humanitaria. Resum de l'informe d'Acció Humanitària d'UNICEF 2006". Hi va assistir la Sra. Margalida Ferrando Barceló, regidora.
- Dia 29 Clausura del XIII Congrés Nacional de la Societat Espanyola d'Infermeria Geriàtrica i Gerontològica, al Palau de Congressos del Poble Espanyol. Hi va assistir la Sra. Marina Sans Barrueco, tinenta de batle.
- Dia 29 IV Trobada de Randes i Brodats, al passeig Marítim. Hi va assistir la Sra. M. José Frau Marí, regidora.
- Dia 29 Lliurament de premis del Mallorca Prix, a l'hipòdrom de Son Pardo. Hi va assistir el Sr. Rafael Duran Vadell, tinent de batle.
- Dia 29 Actes commemoratius del 10è aniversari de la falla *All i pebre*, a l'hotel Pueblo Park de la Platja de Palma. Hi va assistir el Sr. Pedro Álvarez Chillida, tinent de batle.
- Dia 30 Actes commemoratius del Dia de la Comunitat de Castella i Lleó, al restaurant Molí des Comte. Hi va assistir el Sr. J. Rodrigo de Santos López, tinent de batle.
- Dia 30 Tradicional pujada a Lluc de la Germandat Nuestra Señora del Rocío. Hi va assistir el Sr. Álvaro L. Gijón Carrasco, tinent de batle.
- Dia 29 Signatura del conveni amb la Universitat de les Illes Balears per a la creació de la Càtedra d'Estudis sobre Violència de Gènere, a la Conselleria de Presidència i Esports. Hi va assistir la Sra. Margalida Ferrando Barceló, regidora.

#### ABRIL

- Dia 1 Acte de cloenda de la 33a promoció del Curs Bàsic de Policia Local i lliurament de diplomes, al Conservatori de Música i Dansa. Hi va assistir el Sr. Álvaro L. Gijón Carrasco, tinent de batle.
- Dia 1 Sopar solidari de Veïns sense Fronteres, a les Cases de Son Sant Martí. Hi va assistir la Sra. Margalida Ferrando Barceló, regidora.
- Dia 1 Acte inaugural AnticArt, al Recinte Firal de Palma. Hi va assistir la Sra. Francisca Bennàsar Tous, tinenta de batle.
- Dia 5 Presentació oficial del Campionat d'Espanya de Mototurisme 30a Volta Internacional a Mallorca amb moto 2006. Hi va assistir el Sr. Rafael Duran Vadell, tinent de batle.
- Dia 6 Acte inaugural de l'exposició "SERT. Mig segle d'arquitectura 1928-1979". Hi va assistir el Sr. Jaume Llabrés, director general de Cultura.
- Dia 7 Desfilada de llenceria i bany per a dones mastectomitzades, del programa "Vivir como antes" de l'Associació Espanyola contra el Càncer. Hi va assistir la Sra. Begoña Moragues Escudero, regidora.
- Dia 10 Presentació oficial de la 4a Volta Cicloturista Internacional a Mallorca, a la Conselleria de Turisme del Govern de les Illes Balears. Hi va assistir el Sr. Rafael Duran Vadell, tinent de batle.
- Dia 13 Còctel de recepció a bord del vaixell americà fondejat a la badia "Nasao". Hi varen assistir la Sra. F. Bennàsar i la Sra. M. Sans, tinentes de batle.
- Dia 19 Presentació de la regata Hublot Palma Vela, al Club Nàutic de Palma. Hi va assistir el Sr. Rafael Duran Vadell, tinent de batle.
- Dia 20 Concentració d'afiliats de la Federació de Persones Majors per celebrar els tradicionals pancaritats, a Dalt Murada. Hi va assistir la Sra. Margalida Ferrando Barceló, regidora.
- Dia 20 Inauguració de l'exposició "Qui es qui a les lletres catalanes. Els escriptors vists pels fotògrafs". Hi va assistir el Sr. Rogelio Araújo Gil, regidor.
- Dia 21 Acte de lliurament de la 3a edició dels premis JoEssric.com. Hi va assistir la Sra. Marina Sans Barrueco, tinenta de batle.
- Dia 21 Actes inaugurals de la Setmana Cultural de la Casa Regional de Castella i Lleó, al museu Es Baluard. Hi va assistir la Sra. M. José Frau Marí, regidora.
- Dia 21 Inauguració del nou local social de l'Associació de Persones Majors Sant Isidre de s'Aranjassa. Hi varen assistir les Sres. M. J. Frau, M. Ferrando, i el Sr. Sansó, regidors.
- Dia 22 Celebració de la Pasqua Ortodoxa. Hi va assistir el Sr. Carlos L. Veramendi Mestre, regidor.
- Dia 23 Premi Ajuntament de Palma de Cavalls, a l'hipòdrom de Son Pardo. Hi va assistir la Sra. Francisca Bennàsar Tous, tinenta de batle.
- Dia 23 Campionat de Mallorca de Primavera d'Aptitud i del IV Trofeu S'Institut de Serveis Socials i Esportius de Mallorca de Patinatge Artístic i Dansa, al poliesportiu de Son Rapinya. Hi va assistir el Sr. Rafael Duran Vadell, tinent de batle.
- Dia 23 Lliurament de trofeus de la carrera popular IX Memorial Marcos Sánchez Cuerda. Hi va assistir el Sr. Rafael Duran Vadell, tinent de batle.
- Dia 24 Firma del Conveni de Viena sobre Relacions Consulars, a la seu del Parlament. Hi va assistir la Sra. Francisca Bennàsar Tous, tinenta de batle.
- Dia 27 Inauguració de la V Fira de la Ciència al recinte de Fires i Congressos de Mallorca. Hi va assistir el Sr. Jaume Llabrés, director general de Cultura.
- Dia 27 II Saló del Cavall de les Illes Balears. CAVALL 2006, al velòdrom de Son Moix. Hi va assistir el Sr. Rafael Duran Vadell, tinent de batle.
- Dia 27 Recepció oferta als participants al Congrés Nacional de la Societat Espanyola d'Infermeria Geriàtrica i Gerontologia, al castell de Bellver. Hi va assistir la Sra. Begoña Moragues, regidora.
- Dia 27 Inauguració del 9è Club TAO-gedas. Hi va assistir el Sr. Pedro Álvarez Chillida, tinent de batle.

- Dia 27 Recepció amb motiu del 10è aniversari del diari *Balears*, al Consell de Mallorca. Hi va assistir el Sr. Carlos L. Veramendi Mestre, regidor.
- Dia 27 Inauguració del nou local de la Colla de Castellers de Mallorca, al centre Flassaders. Hi va assistir la Sra. Margalida Ferrando Barceló, regidora.
- Dia 27 Presentació del llibre *Calanova, tres dècades a las espaldas. 1976-2006*, de l'autor Camilo José Cela Conde, al Casal Solleric. Hi va assistir la Sra. Francisca Bennàsar Tous, tinenta de batle.
- Dia 28 Dinar amb motiu de la celebració del 15è aniversari de la fundació de l'Associació Balear de Parkinson, al restaurant Binicomprat. Hi va assistir la Sra. Margalida Ferrando Barceló, regidora.
- Dia 28 Dinar amb motiu de la celebració de la XXIX Assemblea General d'AEVAB, al restaurant Cal Virrei. Hi va assistir el Sr. Carlos L. Veramendi Mestre, regidor.
- Dia 28 Xerrada-col·loqui amb la Sra. Mariasela Álvarez Lebrón, organitzada per 999+TU, a la fundació La Caixa. Hi va assistir la Sra. Francisca Bennàsar Tous, tinenta de batle.
- Dia 28 conferència del fòrum d'*El Mundo* impartida per Luis Aragonés, a l'hotel Palas Atenea. Hi va assistir el Sr. José M. Sierra Álvarez, tinent de batle.
- Dia 28 Nit de la Comunicació, a l'hotel Dorint Sofitel de Camp de Mar. Hi va assistir el Sr. Carlos L. Veramendi Mestre, regidor.
- Dia 28 Partit de lliga LEB, Drac Inca contra Palma Aqua Màgica, al Palau Municipal d'Esports d'Inca. Hi va assistir el Sr. Rafael Dura Vadell, tinent de batle.
- Dia 29 Acte inaugural del XXIII Saló Nàutic de Palma. Hi va assistir la Sra. Francisca Bennàsar Tous, tinenta de batle.
- Dia 29 Clausura del XIII Congrés Nacional de la Societat Espanyola d'Infermeria Geriàtrica i Gerontològica, al Palau de Congressos del Poble Espanyol. Hi va assistir la Sra. Marina Sans Barrueco, tinenta de batle.
- Dia 29 V Trobada de Randes i Brodats, al passeig Marítim. Hi va assistir la Sra. M. José Frau Marí, regidora.
- Dia 29 Lliurament dels premis del Mallorca Prix, a l'hipòdrom de Son Pardo. Hi va assistir el Sr. Rafael Duran Vadell, tinent de batle.
- Dia 29 Actes commemoratius del 10è aniversari de la falla *All i pebre*, a l'hotel Pueblo Park de la Platja de Palma. Hi va assistir el Sr. Pedro Álvarez Chillida, tinent de batle.
- Dia 30 Actes commemoratius del Dia de la Comunitat de Castella i Lleó, al restaurant Molí des Comte. Hi va assistir el Sr. J. Rodrigo de Santos López, tinent de batle.
- Dia 30 Tradicional pujada a Lluc de la Germandat de Nostra Senyora del Rocío. Hi va assistir el Sr. Alvaro L. Gijón Carrasco, tinent de batle.

## MAIG

- Dia 1 Acte d'inauguració del concurs d'idees per a la portada de *Sant Gaietà*, al pati del Casal Solleric. Hi va assistir el Sr. Rogelio Araújo Gil, regidor.
- Dia 4 Inauguració de les IV Jornades d'Investigació organitzades per la Fundació Mateu Orfila, al saló d'actes de la Fundació La Caixa. Hi va assistir la Sra. Begoña Moragues Escudero, regidora.
- Dies 4/5 IV Jornades sobre Modernització i Qualitat: "Presente y futuro de la mejora y excelencia en la Administració Local", a Màlaga. Hi va assistir el Sr. Pedro Álvarez, tinent de batle.
- Dia 5 Entrega de trofeus del XXII Campionat de les Balears de Columbicultura. Trofeu Illes Balears 2006. Hi va assistir el Sr. Rafael Duran Vadell, tinent de batle.
- Dia 6 Diada de la Gent Gran de l'Associació de la Tercera Edat Tots en Marxa. Hi va assistir la Sra. Margalida Ferrando Barceló, regidora.
- Dia 6 Sessió final del 14è Concurs Rotarac de Piano i lliurament de premis a la sala Mozart de l'Auditorium de Palma. Hi va assistir la Sra. Catalina Terrasa Crespí, tinent de batle.
- Dia 7 Actes amb motiu del Dia Mundial de la Rialla, a la plaça Major de Palma. Hi va assistir la Sra. Margalida Ferrando Barceló, regidora.
- Dia 9 Commemoració del Dia d'Europa. Hi va assistir la Sra. Francisca Bennàsar Tous, tinenta de batle.
- Dia 10 Sessió inaugural del XXI Congrés Nacional de la Societat Espanyola de Nutrició Parenteral i Enteral, a l'hotel Palas Atenea. Hi va assistir la Sra. Francisca Bennàsar Tous, tinenta de batle.
- Dia 10 Conferència del Sr. Luis Villalonga, general de divisió, metge, sota el títol "Defensa frente a armas de destrucción masiva". Hi va assistir la Sra. Begoña Moragues Escudero, regidora.
- Dia 11 Acte d'investidura del Sr. Francisco J. Ayala com a doctor *honoris causa* de la UIB. Hi va assistir la Sra. Begoña Moragues Escudero, regidora.
- Dia 11 Acte d'inauguració del I Congrés Internacional d'Educació de la Mediterrània, a l'hotel Victoria. Hi va assistir el Sr. Rogelio Araújo Gil, regidor.
- Dia 11 Darrer concert de la temporada de l'Orquestra Simfònica de les Balears "Ciutat de Palma". Hi va assistir la Sra. Francisca Bennàsar Tous, tinenta de batle.
- Dia 13 IX pregó rocier a l'església de Monti-sion. Hi va assistir el Sr. Alvaro L. Gijón Carrasco, tinent de batle.
- Dia 14 Festa del Dia de la Mare de l'Associació de Colombians de les Balears. Hi va assistir la Sra. Margalida Ferrando Barceló, regidora.
- Dia 15 Inauguració del XI Congrés Nacional de Comunitats de Regants d'Espanya. Hi va assistir la Sra. Francisca Bennàsar Tous, tinenta de batle.
- Dia 16 Inauguració de les noves instal·lacions d'AWAUTO. Hi va assistir el Sr. Carlos L. Veramendi Mestre, regidor.
- Dia 17 Jornades de Noves Tecnologies a l'Administració. Hi va assistir el Sr. Pedro Álvarez, tinent de batle.
- Dia 17 Inauguració de l'exposició de la VI edició del concurs de fotografies "Dones fotografien dones", als Rentadors del Jonquet. Hi va assistir la Sra. Margalida Ferrando Barceló, regidora.
- Dia 17 Presentació de l'obra de teatre *Pere poca por* pel grup de teatre escolar Pinyol Vermell (de l'escola d'Aspace), al teatre municipal. Hi va assistir la Sra. Margalida Ferrando Barceló, regidora.
- Dia 18 Acte d'inauguració del Dia de l'Emprenedor, a l'Edifici Tecnològic de Can Domenge. Hi va assistir el Sr. Sebastià Sansó Bonet, regidor.
- Dia 20 Encontre de la Lliga Nacional d'Hoquei sobre Patins en Línia, al poliesportiu de Son Rapinya. Hi va assistir el Sr. Rafael Duran Vadell, tinent de batle.
- Dia 21 VI Diada de l'Educació Pública, al Parc de la Mar. Hi va assistir el Sr. Rogelio Araújo, regidor.

- Dia 21 Entrega de trofeus de la I Copa del Món de la CMAS i l'Open Internacional Trofeu Illes Balears, a Son Hugo. Hi va assistir el Sr. Rafael Duran Vadell, tinent de batle.
- Dies 23/24 III Torneig Illes Balears de Tennis. Hi va assistir el Sr. Rafael Duran Vadell, tinent de batle.
- Dia 24 Inauguració del II Congrés Nacional d'Infermeria Sociosanitària a l'hotel Melià Victoria. Hi va assistir la Sra. Marina Sans Barrueco, tinenta de batle.
- Dia 24 Inauguració de l'exposició commemorativa del centenari del I Congrés Internacional de la Llengua Catalana, a l'Estudi General Lul-lià. Hi va assistir el Sr. Rogelio Araújo Gil, regidor.
- Dia 25 5è aniversari del Club de Gent Gran de Son Ferriol. Hi va assistir la Sra. Margalida Ferrando Barceló, regidora.
- Dia 25 Acte de presentació de la inclusió dels nins dislèxics a la LOE al centre Flassaders. Hi va assistir la Sra. Begoña Moragues Escudero, regidora.
- Dia 26 Cloenda dels tallers esportius a barriades, al poliesportiu de Son Rapinya. Hi va assistir el Sr. Carlos L. Veramendi Mestre, regidor.
- Dia 26 Celebració de l'Infermeria Balear, a l'hotel Isla de Mallorca. Hi va assistir la Sra. Begoña Moragues Escudero, regidora.
- Dia 26 Acte memorial itinerant a la platja de Can Pere Antoni. Hi va assistir la Sra. Begoña Moragues Escudero, regidora.
- Dia 26 Acte de celebració del Dia del Col·legiat del Col·legi Oficial de Perits i Enginyers Industrials, a l'hotel Valparaíso. Hi va assistir el Sr. Sebastià Sansó Bonet, regidor.
- Dia 26 Sopar-lliurament de trofeus de l'esport d'empresa, al Casino de Mallorca. Hi va assistir el Sr. José M. Sierra Álvarez, tinent de batle.
- Dia 27 Presentació del projecte del teatre-auditori de Pollença, a càrrec de l'arquitecte Rafael Moneo, al Club Pollença. Hi va assistir el Sr. Rogelio Araújo Gil, regidor.
- Dia 27 Trobada Familiar AIBA (Associació Illes Balears d'Adopcions), al col·legi Jaume I de sa Feixina. Hi va assistir la Sra. Margalida Ferrando Barceló, regidora.
- Dia 28 Inauguració de l'Associació de Xinesos a les Illes Balears. Hi va assistir la Sra. Amparo Solanes, directora general d'Acció Social.
- Dia 28 Trobada de l'AV Es Born des Molinar i l'Associació de Persones Majors des Molinar. Hi va assistir la Sra. M. Ferrando i la Sra. M. J. Frau, regidores.
- Dia 28 Homenatge a la Sra. Magdalena Pou, a l'escola pública de Son Ferriol. Hi va assistir la Sra. Margalida Ferrando Barceló, regidora.
- Dia 29 Presentació del llibre *Illes Balears Fòrum 2005*. Hi va assistir la Sra. Francisca Bennàsar, tinenta de batle.
- Dies 30/31 Actuacions culturals sobre l'illa de Sardenya. Hi va assistir el Sr. Rogelio Araújo Gil, regidor.
- Dia 31 Sopar de fi de carrera de l'Escola d'Hoteleria de les Illes Balears. Hi va assistir el Sr. Alvaro L. Gijón Carrasco, tinent de batle.

## JUNY

- Dia 1 Presentació dels Nous Vins de Binissalem Mallorca, al castell de Bellver. Hi va assistir la Sra. Begoña Moragues Escudero, regidora.
- Dia 1 Presentació del llibre *La història de Palma* a Cort. Hi va assistir el Sr. Rogelio Araújo Gil, regidor.
- Dia 1 Jornades "Ley del suelo balear: ordenación territorial y regulación del sector", a l'Escola d'Hoteleria de la UIB. Hi va assistir el Sr. José M. Sierra Álvarez, tinent de batle.
- Dia 1 Presentació oficial del XI Congrés Nacional de Joves Empresaris. Hi va assistir el Sr. Sebastià Sansó, regidor.
- Dia 2 Actes del XV aniversari de l'Associació Balear de Família. Hi va assistir la Sra. Margalida Ferrando Barceló, regidora.
- Dia 2 Sopar del Col·legi Oficial d'Enginyers Tècnics Forestals, al restaurant Son Termes. Hi va assistir el Sr. Carlos L. Veramendi Mestre, regidor.
- Dia 2 Actes amb motiu dels 15 anys d'activitat de l'Associació Familiar de les Illes Balears. Hi va assistir la Sra. M. Ferrando, regidora, i el Sr. J. Rodrigo de Santos, tinent de batle.
- Dia 3 Concert d'obertura dels actes commemoratius del 50è aniversari de la fundació de Joventuts Musicals a Palma. Hi va assistir el Sr. Rogelio Araújo, regidor.
- Dia 3 Lliurament dels trofeus de la Festa de l'Esport de la Federació de Cases i Centres Regionals al Club Nàutic de Can Pastilla. Hi va assistir la Sra. Begoña Moragues Escudero, regidora.
- Dia 3 Lliurament del premi Juníper Serra 2006 al Sr. Joan Manuel Serrat. Hi va assistir el Sr. Rogelio Araújo Gil, regidor.
- Dia 3 Celebració del Dia de l'ONCE 2006 a Mallorca. Hi va assistir la Sra. Margalida Ferrando Barceló, regidora.
- Dia 4 10è aniversari de la fundació de l'Associació Cultural Falla All i Pebre. Hi va assistir el Sr. Pedro Álvarez Chillida, tinent de batle.
- Dia 5 Presentació del núm. 4 de la *Revista jurídica de les Illes Balears*, al Col·legi d'Advocats. Hi va assistir el Sr. José M. Sierra Álvarez, tinent de batle.
- Dia 5 Presentació del nou diari digital *libertadbalear.com*. Hi va assistir el Sr. J. Rodrigo de Santos López, tinent de batle.
- Dia 5 Presentació del Centre de Recursos i Estudis Socials de les Illes Balears (CRESIB). Hi va assistir la Sra. Margalida Ferrando Barceló, regidora.
- Dia 5 Inauguració de l'exposició "Rostres i escenografies imaginàries al claustre de Sant Antoniet. Hi va assistir el Sr. Jaume Llabrés, director gral. de Cultura.
- Dia 5 Acte inaugural del Congrés Anual de l'Acadèmia Europea de Direcció i Economia de l'Empresa. Hi va assistir el Sr. Pedro Álvarez Chillida, tinent de batle.
- Dia 7 Sopar de gala del XX Congrés Anual de l'Acadèmia Europea de Direcció i Economia de l'Empresa. Hi va assistir la Sra. Francisca Bennàsar Tous, tinenta de batle.
- Dia 8 Acte d'entrega del certificat IOSA a AeBal, a l'hotel Son Vida. Hi va assistir la Sra. Francisca Bennàsar Tous, tinenta de batle.
- Dia 8 Acte de benvinguda del XXIII Congrés Nacional de l'Associació Espanyola d'Implants. Hi va assistir la Sra. Begoña Moragues Escudero, regidora.
- Dia 10 1a Trobada de Gent Gran Sant Jordi. Hi va assistir la Sra. M. Ferrando i el Sr. S. Sansó, regidors.
- Dia 10 Sopar de clausura de la Jornada Tècnica i entrega dels premis ASEMA 2006, al restaurant Molí des Comte. Hi va assistir el Sr. Alvaro L. Gijón Carrasco, tinent de batle.
- Dia 10 71è aniversari de la fundació d'Alcohòlics Anònims. Hi va assistir la Sra. Begoña Moragues Escudero, regidora.
- Dia 10 Assemblea General de la Xarxa de Jueries d'Espanya-Camins de Sefarad de 2006, a la ciutat d'Hervás (Càceres). Hi va assistir el Sr. Rogelio Araújo Gil, regidor.



- Dia 11 Lliurament del XXVIII Trofeu de les FA a l'Escola de Vela Calanova. Hi va assistir la Sra. Begoña Moragues Escudero, regidora.
- Dia 11 Missa solemne organitzada per l'AV Foners. Hi va assistir la Sra. Catalina Terrasa Crespí, tinenta de batle.
- Dia 14 Dia Mundial dels Donants de Sang. Hi va assistir la Sra. Begoña Moragues Escudero, regidora.
- Dia 14 Concert amb motiu del Dia de les Forces Armades, al castell de Sant Carles. Hi va assistir la Sra. Begoña Moragues Escudero, regidora.
- Dia 14 Celebració del 5è aniversari de l'Associació Cultural Temps d'Oci. Hi va assistir la Sra. M. Ferrando, regidora, i la Sr. C. Terrasa, tinenta de batle.
- Dia 15 Inauguració del Jardí Botànic del Club Militar es Fortí. Hi va assistir la Sra. Begoña Moragues Escudero, regidora.
- Dia 15 Recepció oferta als participants de l'Assemblea de Lavínia, al castell de Bellver. Hi va assistir la Sra. Begoña Moragues Escudero, regidora.
- Dia 15 Inauguració de l'exposició FotoPres'05 a la Fundació La Caixa. Hi va assistir la Sra. M. José Frau, regidora.
- Dia 15 Presentació del material didàctic *Coneix les cooperatives de treball. Quadern de l'alumnat i guia del professorat*, al centre cultural de la Misericòrdia. Hi va assistir el Sr. Sebastià Sansó Bonet, regidor
- Dia 15 Inauguració del II Seminari d'Immigració i Codesenvolupament de les Illes Balears, a la Fundació La Caixa. Hi va assistir la Sra. Margalida Ferrando Barceló, regidora.
- Dia 15 Acte inaugural de l'Encontre Anual de la Coalició de Ciutats Europees contra el Racisme 2006, al Círculo de Bellas Artes de Madrid. Hi va assistir la Sra. Margalida Ferrando Barceló, regidora.
- Dia 16 Actes amb motiu del XXV aniversari de la constitució d'UNAC, al Casino de Mallorca. Hi va assistir la Sra. Margalida Ferrando Barceló, regidora.
- Dia 17 Entrega de trofeus del XXVIII Mama Optimist, trofeu S.M. la Reina, al Club Nàutic des Portitxol. Hi va assistir el Sr. Rafael Duran Vadell, tinent de batle.
- Dia 17 Mostra de Cultura i Gastronomia de la I Trobada de Pobles del Món. Hi va assistir la Sra. Margalida Ferrando Barceló, regidora.
- Dia 20 Acte d'entrega dels cendres de platja al Reial Club Nàutic de Palma. Hi va assistir el Sr. Antolín García, director general de Sanitat i Consum.
- Dia 21 Lliurament dels premis Ejecutivos de Baleares, a l'hotel Valparaíso. Hi va assistir la Sra. Francisca Bennàsar Tous, tinenta de batle.
- Dia 21 Concert presentació de l'Associació d'Escoles de Música de Palma amb motiu del Dia Europeu de la Música, al castell de Bellver. Hi va assistir el Sr. Rogelio Araújo Gil, regidor.
- Dia 21 Lliurament de la primera edició dels premis Ejecutivos de Baleares, a l'hotel Valparaíso. Hi va assistir la Sra. Francisca Bennàsar Tous, tinenta de batle.
- Dia 22 Acte de presentació de la companyia Red Eléctrica de España, a l'edifici Es Mirall de Palma. Hi va assistir el Sr. J. Rodrigo de Santos López, tinent de batle.
- Dia 22 Presentació del llibre *Arrels xuetes, ales jueves*, al Centre Cultural Contemporani Pelaires. Hi va assistir el Sr. Rogelio Araújo Gil, regidor.
- Dia 23 Acte de tancament de la temporada futbolística 2005/2006 del Santa Catalina Atlètic, al restaurant de l'hipòdrom Son Pardo. Hi va assistir el Sr. Carlos L. Veramendi Mestre, regidor.
- Dia 23 Acte de tancament de la temporada futbolística 2005/2006 de la Unió Esportiva Son Oliva, al restaurant Pequeño Mundo. Hi va assistir el Sr. Álvaro L. Gijón Carrasco, tinent de batle.
- Dia 23 Pamboliada i entrega de trofeus de les festes de la barriada de l'Associació de Veïns de la Soledat i Gent Gran. Hi va assistir la Sra. M. José Frau Marí, regidora.
- Dia 24 20è aniversari del Centre Gallec de Mallorca. Hi va assistir la Sra. M. José Frau Marí, regidora.
- Dia 25 Acte de lliurament de la XIIè edició dels premis Siurell i Dimoni Rosa 2006, a la discoteca Demence. Hi va assistir la Sra. Margalida Ferrando Barceló, regidora.
- Dia 26 Festa amb motiu del XXXI aniversari de l'Esplai Gent Gran Es Fortí. Hi va assistir la Sra. Margalida Ferrando Barceló, regidora.
- Dia 27 Presentació de la nova publicació de la revista *Terra de Vins. Illes Balears*, al Reial Club Nàutic de Palma. Hi va assistir la Sra. Begoña Moragues Escudero, regidora.
- Dia 29 Inauguració de les noves oficines del Grup Oxidoc, al polígon de Can Valero. Hi va assistir la Sra. Begoña Moragues Escudero, regidora.
- Dia 29 Clausura del curs 2005-2006 de l'Escola Universitària de Turisme Felipe Moreno. Hi va assistir la Sra. Francisca Bennàsar Tous, tinenta de batle.
- Dia 30 Reunió de la fundació Art a la Seu. Hi va assistir el Sr. Rogelio Araújo Gil, regidor.
- Dia 30 Acte i sopar organitzat pel Col·legi Oficial de Metges de les Illes Balears, amb motiu de la festivitat de la seva patrona. Hi va assistir la Sra. Marina Sans Barrueco, tinenta de batle.

## JULIOL

- Dia 1 Festa homenatge a les persones majors de Son Real. Hi va assistir la Sra. Margalida Ferrando Barceló, regidora.
- Dia 1 Acte d'inauguració del Campionat Europeu de Natació i Salts, a les piscines municipals de Son Hugo. Hi va assistir el Sr. José M. Sierra Álvarez, tinent de batle.
- Dia 1 Desfilades de la Passarel·la Adlib 2006, a Formentera. Hi varen assistir la Sra. C. Terrasa i la Sra. M. Sans, tinentes de batle.
- Dia 2 XLIII concert al torrent de Pareis. Hi va assistir la Sra. Francisca Bennàsar Tous, tinenta de batle.
- Dia 2 Sopar de germanor de les confraries de Setmana Santa, al restaurant Bahía Mediterráneo. Hi va assistir la Sra. Catalina Terrasa Crespí, tinenta de batle.
- Dia 5 Festa dels majors del club La Cala de la 3a edat de Son Cladera. Hi va assistir la Sra. Margalida Ferrando Barceló, regidora.
- Dia 6 Presentació de la XXXIII Marxa des Güell a Lluc a Peu. Hi va assistir la Sra. Catalina Terrasa Crespí, tinenta de batle.
- Dia 8 Gran sopar benèfic a benefici de l'Associació Espanyola Contra el Càncer. Hi va assistir la Sra. F. Bennàsar i la Sra. M. Sans, tinentes de batle, i la Sra. B. Moragues, regidora.
- Dia 9 1r Torneig de Golf Benèfic de la Fundació Reial Mallorca, a benefici d'ASPANO. Hi va assistir la Sra. Francisca Bennàsar Tous, tinenta

- de batle.
- Dia 9 Diada del Mulla't per l'Esclerosi Múltiple. Hi va assistir la Sra. Margalida Ferrando Barceló, regidora.
- Dia 12 Segon Circuit Mallorca de Tennis Platja. Hi va assistir el Sr. Rafael Duran Vadell, tinent de batle.
- Dia 12 Presentació del llibre *Història de la ciència a les Illes Balears*, al Consolat de Mar. Hi va assistir el Sr. Jaume Llabrés, director general de Cultura.
- Dia 13 Presentació solemne de la memòria oficial del Consell Consultiu dels anys 2003 i 2004, al Consolat de Mar. Hi va assistir la Sra. Catalina Terrasa Crespí, tinenta de batle.
- Dia 13 Inauguració del Blue Jazz Club de l'hotel Saratoga. Hi va assistir la Sra. Francisca Bennàsar Tous, tinenta de batle.
- Dia 14 XXVI Assemblea General de Junes Locals i Associats de les Illes Balears de l'Associació Espanyola contra el Càncer. Hi va assistir la Sra. Margalida Ferrando Barceló, regidora.
- Dia 14 Xerrada-col·loqui sobre inversions ètiques de la Fundació Pare Cerdà. Hi va assistir el Sr. Pedro Álvarez Chillida, tinent de batle.
- Dia 15 Acte esportivofestiu de les festes de la barriada de Son Oliva. Hi va assistir el Sr. Javier Morente, gerente de l'Institut Municipal de l'Esport.
- Dia 15 Actes de les curses ciclistes que commemoren el XI Memorial Bernat Vallespir i el XXII Guillem Zuzama. Hi va assistir el Sr. Rafael Duran Vadell, tinent de batle.
- Dia 15 9è aniversari del Reial Club Nàutic de Palma. Hi va assistir el Sr. Rafael Duran Vadell, tinent de batle.
- Dia 15 Acte de benvinguda als infants saharians, a Ses Voltes. Hi va assistir la Sra. Margalida Ferrando Barceló, regidora.
- Dia 16 Festa del Dia de la Independència, de l'Associació de Colombians a les Illes Balears. Hi va assistir la Sra. Margalida Ferrando Barceló, regidora.
- Dia 16 Festes patronals del Club Nàutic Cala Gamba. Hi va assistir les Sres. M. Sans, tinenta de batle, M. José Frau, regidora, i la Sra. Begoña Moragues, regidora.
- Dia 17 Presentació del Palau de Congressos de Palma a Pamplona. Hi va assistir la Sra. Francisca Bennàsar Tous, tinenta de batle.
- Dia 17 Inauguració de la 1a Exposició de Pintores Novel·les Son Costa Parc. Hi va assistir la Sra. M. José Frau Marí, regidora.
- Dia 19 Presentació dels dos gegants de Felanitx, a la plaça d'Espanya de Felanitx. Hi va assistir la Sra. M. José Frau Marí, regidora.
- Dia 19 Acte de presentació del Pla d'infraestructures hidràuliques a les Illes Balears, a la Fundació La Caixa. Hi va assistir la Sra. Catalina Terrasa Crespí, tinenta de batle.
- Dia 20 Acte d'inauguració de la central d'Endesa de Cas Tresorer. Hi va assistir la Sra. Francisca Bennàsar Tous, tinenta de batle.
- Dia 20 Cerimònia de graduació del curs 2005-2006 de la UIB, a l'edifici de Son Lledó. Hi va assistir la Sra. Francisca Bennàsar Tous, tinenta de batle.
- Dia 23 Actes amb motiu de Sant Jaume i del Dia de Galícia, al Centre Gallec de Mallorca. Hi va assistir la Sra. M. José Frau Marí, regidora.
- Dia 23 Diada de Majors a la parròquia de Sant Pius X. Hi va assistir la Sra. Margalida Ferrando Barceló, regidora.
- Dia 27 Festa d'estiu de l'Associació de Majors de Son Canals. Hi va assistir la Sra. Margalida Ferrando Barceló, regidora.
- Dia 28 Conferència: "Desafíos sociales del tercer milenio", a la seu de la fundació La Caixa. Hi va assistir la Sra. Margalida Ferrando Barceló, regidora.
- Dia 28 Esdeveniment que uneix pintura i disseny de moda a benefici de l'Associació Contra el Càncer de Mallorca, al Palau de Congressos del Poble Espanyol. Hi va assistir la Sra. Begoña Moragues Escudero, regidora.
- Dia 29 Inauguració de la jornada de promoció "Avui sopam de peix", a la Llotja del Peix. Hi va assistir la Sra. Begoña Moragues Escudero, regidora.
- Dia 31 Reunió extraordinària de la fundació Art a la Seu. Hi va assistir el Sr. Rogelio Araújo Gil, regidor.

## AGOST

- Dia 1 Acte d'entrega de distincions de socis d'honor del Mallorca Tennis Club a Rafael Nadal Parera, Antoni Nadal Homar i Juan García Messía. Hi va assistir el Sr. Rafael Duran Vadell, tinent de batle.
- Dia 4 Presentació de la campanya de productes alemanys de Carrefour. Hi va assistir la Sra. Begoña Moragues Escudero, regidora.
- Dia 4 Inauguració de l'exposició "Territorio de mujeres" de l'IVAM i Caixa Galicia, al castell de Bendinat. Hi va assistir la Sra. Francisca Bennàsar Tous, tinenta de batle.
- Dias 5/6 Torneig Superamena de Tennis Platja, a la platja de Can Pastilla. Hi va assistir el Sr. Rafael Duran Vadell, tinent de batle.
- Dia 7 Paella organitzada per l'AV de Son Espanyol. Hi va assistir la Sra. C. Terrasa, tinenta de batle, i la Sra. M. Ferrando, regidora.
- Dia 14 Sopar a la fresca de l'AV Sa Garriga. Hi va assistir el Sr. Rogelio Araújo Gil, regidor.
- Dia 14 Passarel·la Balears Moda a s'Era de Pula, Son Servera. Hi va assistir la Sra. Francisca Bennàsar Tous, tinenta de batle.
- Dia 17 Concert extraordinari a benefici d'ASPANOB. Hi va assistir la Sra. Begoña Moragues Escudero, regidora.
- Dia 19 15è aniversari de l'empresa editora de la revista *Preferente*, a Costa Nord. Hi va assistir la Sra. Begoña Moragues Escudero, regidora.
- Dia 19 Actuació de Julio Bocca i Tamara Rojo, a l'Auditorium. Hi va assistir la Sra. Francisca Bennàsar Tous, tinenta de batle.
- Dia 20 Dinar de germanor del club de la tercera edat Sa Unió de s'Arenal. Hi va assistir la Sra. Amparo Solanes, directora general de Serveis Socials.
- Dia 25 Acte de lliurament de carnets d'abonat de l'RCD Mallorca a tots els municipis de l'illa. Hi va assistir el Sr. Rafael Duran Vadell, tinent de batle.
- Dia 25 Clausura de les escoles d'estiu d'AMADIBA, a l'escola Camilo José Cela. Hi va assistir la Sra. Margalida Ferrando Barceló, regidora.
- Dia 25 La Nit Mallorquina de l'Associació de Veïns Reis Catòlics. Hi va assistir la Sra. M. José Frau Marí, regidora.
- Dia 26 Festa d'estiu en honor de Sant Bartomeu de la barriada de Son Rapinya. Hi va assistir la Sra. M. José Frau Marí, regidora.
- Dia 29 Concert de la cloenda del XXXVI Festival Internacional de Música "Serenates d'Estiu". Hi va assistir el Sr. Rogelio Araújo Gil, regidor.

## SETEMBRE

- Dia 2 XXIV Festa Folklorica Cultural Mallorquina a Son Ferriol. Hi va assistir el Sr. Sebastià Sansó Bonet, regidor.
- Dia 4 XXX aniversari de la Fundació ASNIMO. Hi va assistir la Sra. Margalida Ferrando Barceló, regidora.
- Dia 4 Festa al carrer de l'Associació de Persones Majors de Can Pastilla. Hi va assistir la Sra. Margalida Ferrando Barceló, regidora.

- Dia 7 Homenatge als majors amb motiu de les festes patronals de Son Sardina. Hi va assistir la Sra. Margalida Ferrando Barceló, regidora.
- Dia 7 Concert benèfic d'ALAS, Associació de Lluita Antisida de les Illes Balears. Hi va assistir la Sra. Margalida Ferrando Barceló, regidora.
- Dia 8 Trobada de Padrins i Nets del Club de la Tercera Edat Ca Nostra. Hi va assistir la Sra. Margalida Ferrando Barceló, regidora.
- Dia 8 Acte de benvinguda als participants del Torneig Internacional de Petanca Copa de la Amistat. Hi va assistir el Sr. Mauricio Rovira, gerent de l'IME.
- Dia 8. Lliurament de trofeus i sopar de companyonia de la temporada 2006 del club columbòfil La Esportiva Mensajera. Hi va assistir el Sr. Rafael Duran Vadell, tinent de batle.
- Dia 8 Inauguració de l'exposició "Edward Munch. L'esperit sublim", a la seu de la Fundació La Caixa. Hi va assistir el Sr. Rogelio Araújo Gil, regidor.
- Dia 8 Dia Mundial de la Fisioteràpia. Hi va assistir la Sra. Margalida Ferrando Barceló, regidora.
- Dia 8 Festes d'estiu de Son Real. Hi va assistir la Sra. M. José Frau Marí, regidora.
- Dia 9 Acte inaugural de la Televisió de Mallorca. Hi va assistir la Sra. Francisca Bennàsar Tous, tinenta de batle.
- Dia 9 Campionat de les Balears de Mototurisme-27a Volta Nocturna Internacional a Mallorca 2006. Hi va assistir el Sr. Maurici Rovira, gerent de l'IME.
- Dia 10 Festa major de l'Associació de Veïns de Son Sardina. Hi va assistir el Sr. Rogelio Araújo Gil, regidor.
- Dia 11 Lliurament dels guardons Ars Magna, al teatre Xesc Forteza. Hi va assistir la Sra. Marina Sans Barrueco, tinenta de batle.
- Dia 11 Lliurament de trofeus de la Setmana de Golf d'Estiu. Hi va assistir la Sra. Francisca Bennàsar Tous, tinenta de batle.
- Dia 12 Inauguració de la posada en funcionament del Casal Argentí de les Illes Balears. Hi va assistir la Sra. Margalida Ferrando Barceló, regidora.
- Dia 13 Acte inaugural del 5è Saló de l'Habitatge del Senegal. Hi va assistir el Sr. José M. Sierra Álvarez, tinent de batle.
- Dia 14 Presentació de l'informe econòmic i social de les Illes Balears, 2005. Hi va assistir el Sr. Pedro Álvarez Chillida, tinent de batle.
- Dia 14 Sopar de dones del Gremi de Tintorers. Hi va assistir la Sra. Begoña Moragues Escudero, regidora.
- Dia 14 Orquestra Simfònica de les Balears "Ciutat de Palma", a l'Auditorium. Hi va assistir el Sr. Jaume Llabrés, director general de Cultura.
- Dia 14 Inauguració de l'exposició "Accidentes y prevención. Carteles españoles del siglo XX", al Museu de Mallorca. Hi va assistir el Sr. Sebastià Sansó Bonet, regidor.
- Dia 15 I Jornades Professionals sobre Noves Fórmules en Televisió amb motiu de la celebració del primer aniversari de les emissions regulars d'IB3 Televisió. Hi va assistir el Sr. J. Rodrigo de Santos López, tinent de batle.
- Dia 15 Inauguració de Golf Park Puntiró Mallorca. Hi va assistir la Sra. Francisca Bennàsar Tous, tinenta de batle.
- Dia 16 Actes commemoratius del LXXXVI aniversari de la fundació de la Legió, al castell de Sant Carles. Hi va assistir el Sr. Álvaro L. Gijón Carrasco, tinent de batle.
- Dia 16 Festa de celebració del 30è aniversari de l'Escola de Vela Calanova, a les instal·lacions del port esportiu. Hi va assistir la Sra. Francisca Bennàsar Tous, tinenta de batle.
- Dia 17 Celebració de la Integració del Dia de l'Amor i l'Amistat de l'Associació de Colombians a les Illes Balears. Hi va assistir la Sra. Francisca Bennàsar, tinenta de batle.
- Dia 17 Lliurament dels premis del Trofeu S.A.R. Princesa Birgitta de Suècia. Hi va assistir la Sra. Francisca Bennàsar Tous, tinenta de batle.
- Dia 18 Gala solidària "Junts per AMADIBA", al Casino de Mallorca. Hi va assistir el Sr. Rafael Duran Vadell, tinent de batle.
- Dia 19 Jornada de feina sobre la Cooperació Municipalista del Fons Mallorquí a Amèrica Central. Hi va assistir la Sra. Margalida Ferrando Barceló, regidora.
- Dia 19 Conferència: "Nou urbanisme", a càrrec d'Andrés Duany, a la sala d'actes del COAIB. Hi va assistir el Sr. J. Rodrigo de Santos López, tinent de batle.
- Dia 19 Inauguració de l'exposició "Restes i rastres", a la seu de la Fundació La Caixa. Hi va assistir el Sr. Rogelio Araújo Gil, regidor.
- Dia 20 Inauguració del Primer Congrés Mediterrani de Pesca Maritimorecreativa. Hi va assistir la Sra. Francisca Bennàsar Tous, tinenta de batle.
- Dia 20 Acte de conclusions del II Congrés Nacional de la Federació Espanyola de Diabetis. Hi va assistir la Sra. Begoña Moragues Escudero, regidora.
- Dia 21 Acte protocol·lari de presa de possessió de la nova Junta de Govern del Col·legi Oficial de Metges. Hi va assistir la Sra. Begoña Moragues Escudero, regidora.
- Dia 21 Presentació de la Federació Europea d'Associacions Algerianes, al centre Flassaders. Hi va assistir la Sra. Margalida Ferrando Barceló, regidora.
- Dia 21/24 III Fira Internacional del Turisme Cultural, al Palau de Fires i Congressos de Màlaga. Hi va assistir el Sr. Rogelio Araújo Gil, regidor.
- Dia 22 Col·lecció Primavera/estiu 2007 del dissenyador mallorquí José Miró, a la Pasarela Cibeles, Madrid. Hi va assistir la Sra. F. Bennàsar i la Sra. M. Sans, tinenta de batle.
- Dia 22 Inauguració de l'equip del Club Esportiu Palma de Son Gotleu, al camp de futbol del poliesportiu municipal Germans Escalas de Palma. Hi va assistir el Sr. Rafael Duran Vadell, tinent de batle.
- Dia 22 Actes amb motiu de la festivitat de Nostra Senyora de la Mercè, al Centre Penitenciari de Mallorca. Hi va assistir el Sr. Álvaro L. Gijón Carrasco, tinent de batle.
- Dia 23 Missa en honor de sant Maurici. Hi va assistir la Sra. Begoña Moragues Escudero, regidora.
- Dia 23 10è aniversari de l'Associació Unió Musical Nostra Terra de Son Ferriol, al teatre Xesc Forteza. Hi va assistir el Sr. Sebastià Sansó Bonet, regidor.
- Dia 23 Entrega de premis del Mallorca Reining Trophy, al Western Festival. Hi va assistir la Sra. M. José Frau Marí, regidora.
- Dia 23 Festa-homenatge a l'Associació de Persones Majors de Son Roca. Hi va assistir la Sra. Margalida Ferrando Barceló, regidora.
- Dia 24 Festes des Vermar, a Binissalem. Hi va assistir la Sra. Begoña Moragues Escudero, regidora.
- Dia 28 Acte de lliurament de claus de la promoció d'habitatges de protecció oficial de l'IBAVI. Hi va assistir el Sr. José M. Sierra Álvarez, tinent de batle.
- Dia 28 Presentació del número 2 de la revista *Oohéee. Estudis sobre la creació infantil i juvenil a les Illes Balears*. Hi va assistir el Sr. Rogelio Araújo Gil, regidor.

- Dia 29 Entrega dels premis Agenda 21 Escolar. Hi va assistir el Sr. Rogelio Araújo Gil, regidor.
- Dia 29 Dinar de l'Assemblea General de l'IGP Sobrassada de Mallorca, al restaurant Mediterráneo de Palma. Hi va assistir la Sra. Begoña Moragues Escudero, regidora.
- Dia 29 Acte d'entrega de diplomes dels cursos impartits i inauguració de l'Aula de pràctiques preventives contra el perill de foc a obres de reforma i rehabilitació. Hi va assistir el Sr. Pedro Álvarez Chillida, tinent de batle.
- Dia 29 Sopar de gala amb motiu del Congrés d'Educació "Convivència i Escola". Hi va assistir el Sr. Rogelio Araújo Gil, regidor.
- Dia 29 Presentació del llibre *La guerra de la Cochinchina (Cuando los españoles conquistaron Vietnam)* de Luis Alexandre Sintès. Hi va assistir la Sra. Begoña Moragues Escudero, regidora.

## OCTUBRE

- Dia 2 Primeres Jornades Internacionals de Cures Pal·liatives d'ARA-FoH, al saló d'actes del Col·legi d'Advocats de les Illes Balears. Hi va assistir la Sra. Margalida Ferrando Barceló, regidora.
- Dia 2 Reunió extraordinària del Patronat de la Fundació Art de la Seu. Hi va assistir el Sr. Rogelio Araújo Gil, regidor.
- Dia 2 Obertura de l'any acadèmic 2006-2007, a la sala d'actes de l'edifici Gaspar Melchor de Jovellanos. Hi va assistir el Sr. Rogelio Araújo i la Sra. Begoña Moragues, regidors.
- Dia 3. Presentació del llibre *Illes d'aigua, patrimoni geològic i hidrogeològic de les Illes Balears*. Hi va assistir el Sr. Iñaki Miniño, director general de Medi Ambient.
- Dia 3 Recepció amb motiu del Dia de la Unitat Alemanya, al Poble Espanyol. Hi va assistir la Sra. Francisca Bennàsar Tous, tinenta de batle.
- Dia 4 Acte inaugural del XIII Hàbitat Construcció 2006. Hi va assistir el Sr. José Manuel Sierra Álvarez, tinent de batle.
- Dia 5 Dinar amb motiu de Sant Francesc d'Assís, patró de la Brigada Municipal de Parcs i Jardins. Hi va assistir la Sra. Marina Sans Barrueco, tinenta de batle.
- Dia 6 1r aniversari de l'Associació Amics de Veneçuela i les Balears (AVEB) al Reial Club Nàutic de Palma. Hi va assistir la Sra. F. Bennàsar, tinenta de batle, i la Sra. M. Ferrando, regidora.
- Dia 6 Concert en honor de Santa Teresa de Jesús, patrona del Cos d'Intendència. Hi va assistir la Sra. Begoña Moragues Escudero, regidora.
- Dia 6 Presentació oficial de la IX Setmana Internacional de Ciclisme Màsters. Hi va assistir el Sr. Rafael Duran Vadell, tinent de batle.
- Dia 7 Diada dels Castellans de Mallorca. Hi va assistir la Sra. M. José Frau Marí, regidora.
- Dia 8 Missa en honor de Sant Francesc i homenatge als majors des Píllari. Hi va assistir la Sra. M. Ferrando i el Sr. S. Sansó, regidors.
- Dia 9 Acte d'homenatge a la memòria de l'acadèmic Bartomeu Font Obrador, al primer aniversari de la seva mort. Hi va assistir el Sr. Carlos L. Veramendi Mestre, regidor.
- Dia 9 Concert a la catedral de Palma dins el XXV Cicle de Música a les Catedrals Espanyoles. Hi va assistir el Sr. Rogelio Araújo Gil, regidor.
- Dia 10 Festa d'inauguració de The Guinness House. Hi va assistir la Sra. M. José Frau Marí, regidora.
- Dia 10 Dia Mundial de la Salut Mental. Hi va assistir la Sra. Margalida Ferrando Barceló, regidora.
- Dia 11 Presentació del llibre *100 anys d'adoració nocturna a Mallorca (1884-1984)*. Hi va assistir la Sra. Catalina Terrasa Crespí, tinenta de batle.
- Dia 14/17 Viatge a Israel amb motiu de la recollida del premi Samuel Toledano 2006 de la Xarxa de Jueries d'Espanya-Camins de Sefarad. Hi va assistir el Sr. Rogelio Araújo Gil, regidor.
- Dia 15 Sopar-bufet de la tercera edat Es Trencades de ses Cadenes. Hi va assistir la Sra. Margalida Ferrando Barceló, regidora.
- Dia 16 Firma del conveni entre la Comunitat Autònoma de Madrid i la de les Illes Balears, i presentació dels dispositius contra la violència de gènere. Hi va assistir la Sra. Margalida Ferrando Barceló, regidora.
- Dia 16 Inauguració oficial de la seu del Col·legi Oficial de Psicòlegs de les Illes Balears. Hi va assistir la Sra. Margalida Ferrando Barceló, regidora.
- Dia 17 I Congrés Nacional per Racionalitzar els Horaris Espanyols. Hi va assistir la Sra. Francisca Bennàsar Tous, tinenta de batle.
- Dia 18 Segon Congrés d'Artesania, a la biblioteca municipal de Sencelles. Hi va assistir el Sr. Sebastià Sansó Bonet, regidor.
- Dia 18 Dinar homenatge als majors de Son Fortesa. Hi va assistir la Sra. Margalida Ferrando Barceló, regidora.
- Dia 19 Celebració del Dia Contra el Càncer de Mama. Hi va assistir la Sra. Margalida Ferrando Barceló, regidora.
- Dia 20 XVII Jornades Nacionals de Qualitat de la Carn i la Seguretat Alimentària. Hi va assistir la Sra. Begoña Moragues Escudero, regidora.
- Dia 21 Inauguració de la nova seu de la Casa Regional Castilla y León en Mallorca. Hi va assistir el Sr. J. Rodrigo de Santos López, tinent de batle
- Dia 21 Primera edició del Concurs de Fotografia per a Persones Majors. Hi va assistir la Sra. Margalida Ferrando Barceló, regidora.
- Dia 21 Festa de les Verges. Hi va assistir la Sra. Margalida Ferrando Barceló, regidora.
- Dia 21 VI Gran Gala Projecte Jove, al Poble Espanyol. Hi va assistir la Sra. Margalida Ferrando Barceló, regidora.
- Dia 21 Sopar de gala del Congrés d'Advocats d'Eurojuris Internacional. Hi va assistir la Sra. Francisca Bennàsar Tous, tinenta de batle.
- Dia 22 5a Trobada a Lluç de les Cases Regionals a Mallorca. Hi va assistir el Sr. J. Rodrigo de Santos López, tinent de batle.
- Dia 23 Presentació del nou Pla de qualitat de les platges. Hi va assistir la Sra. Catalina Terrasa Crespí, tinenta de batle.
- Dia 23 Cloenda de les I Jornades amb Experts i Professionals del Pla Estratègic del Sector de les Arts Escèniques a Mallorca. Hi va assistir el Sr. Jaume Llabrés, director general de Cultura.
- Dia 26 Presentació de la publicació *Memòria del CES sobre l'economia, el treball i la societat de les Illes Balears 2005*, al Parlament de les Illes Balears. Hi va assistir el Sr. Pedro Álvarez Chillida, tinent de batle.
- Dia 26 Presentació del llibre *La Guerra de Successió a Mallorca, 1700 – 1715*, a Can Bordils. Hi va assistir el Sr. Rogelio Araújo Gil, regidor.
- Dia 26 Jornada "España-Unión Europea, trabajando juntos por la economía del conocimiento", a la seu del Ministeri d'Economia i Hisenda. Hi va assistir el Sr. Pedro Álvarez Chillida, tinent de batle.
- Dia 26 Acte d'inauguració de l'Oficina d'Emancipació Jove de les Illes Balears. Hi va assistir el Sr. Rafael Duran Vadell, tinent de batle.
- Dia 27 Jornada sobre Seguretat Alimentària i Aplicacions Transgèniques a l'Agricultura, a la CAEB. Hi va assistir la Sra. Begoña Moragues Escudero, regidora.
- Dia 27 Acte d'inauguració de Duet Sports des Portitxol. Hi va assistir el Sr. Rafael Duran Vadell, tinent de batle.

- Dia 30 Concert homenatge al poeta binissalemer Llorenç Moyà, al Conservatori de Música de les Balears. Hi va assistir el Sr. Rogelio Araújo Gil, regidor.
- Dia 30 V Jornades sobre Ordenació del Territori: el Projecte de llei de sòl estatal. Hi va assistir el Sr. J. Rodrigo de Santos López, tinent de batle.

**NOVEMBRE**

- Dia 1 Acte d'obertura oficial del tradicional Rastrillo benèfic del Club Elsa, al Poble Espanyol. Hi varen assistir la Sra. F. Bennàsar, tinenta de batle, la Sra. M. Ferrando i la Sra. M. J. Frau, regidores.
- Dia 4 Sopar de companyonia del Col·legi Oficial de Gestors Administratius de les Balears, al restaurant Bahía Mediterráneo. Hi va assistir la Sra. Catalina Terrasa Crespí, tinenta de batle.
- Dia 6 Reunió del Patronat de la Fundació Art a la Seu. Hi va assistir el Sr. Rogelio Araújo Gil, regidor.
- Dia 6 Acte commemoratiu del centenari de l'Institut Espanyol d'Oceanografia (IEO), a l'edifici Sa Riera de la Universitat de les Illes Balears. Hi va assistir la Sra. Catalina Terrasa Crespí, tinenta de batle.
- Dia 6 Conferència del Dr. Joaquim Fernández Solà, cap de la Unitat de Síndrome de Fatiga Crònica de l'hospital Clínic de Barcelona. Hi va assistir el Sr. Rogelio Araújo Gil, regidor.
- Dia 7 Acte Uep! Concert, presentació de la web sobre els orgues de Mallorca, a l'església de Santa Magdalena. Hi va assistir el Sr. Rogelio Araújo Gil, regidor.
- Dia 9 Sopar de gala amb motiu de l'Assemblea General 2006 de l'Assemblea de les Regions d'Europa (ARE), al restaurant Molí des Comte. Hi va assistir la Sra. Francisca Bennàsar Tous, tinent de batle.
- Dia 10 Presentació del XXXVIII Trofeu S.A.R. Princesa Sofia, al Saló Nàutic Internacional de Barcelona. Hi va assistir el Sr. Rafael Duran Vadell, tinent de batle.
- Dia 12 Celebració del Dia de la Raça i Halloween, organitzat per l'Associació de Colombians a les Illes Balears. Hi va assistir la Sra. Margalida Ferrando Barceló, regidora.
- Dia 16 Inauguració del XI Rastrillo Nuevo Futuro, a Fires i Congressos. Hi va assistir la Sra. Francisca Bennàsar Tous, tinenta de batle.
- Dia 16/17 Fòrum Professional de Turisme, a l'hotel Gran Meliá Victoria. Hi va assistir la Sra. Francisca Bennàsar Tous, tinenta de batle.
- Dia 17 Acte de presentació de 154 nous policies destinats a la Direcció Superior de Policia de les Illes Balears. Hi va assistir el Sr. Álvaro L. Gijón Carrasco, tinent de batle.
- Dia 17 Subhasta a benefici de la Fundació Obrint Camins, l'objectiu de la qual és ajudar les persones amb discapacitat. Hi va assistir la Sra. Margalida Ferrando Barceló, regidora.
- Dia 17 Presentació dels equips de la Penya Arrabal. Hi va assistir el Sr. Rafael Duran Vadell, tinent de batle.
- Dia 18 VII Jornades Renals Miquel Àngel Tous, a la Fundació La Caixa. Hi va assistir la Sra. Begoña Moragues Escudero, regidora.
- Dia 18 Inauguració de les noves instal·lacions del Centre d'Ensenyament Superior de Periodisme i Comunicació Audiovisual Alberta Giménez. Hi va assistir el Sr. Rogelio Araújo Gil, regidor.
- Dia 18 Actes amb motiu de la celebració de la Festa de Santa Maria la Major, de la Unió d'Inquers a Palma. Hi va assistir la Sra. M. José Frau Marí, regidora.
- Dia 18 Concert de l'Escola Elemental de Música, amb motiu de Santa Cecília, al teatre Xesc Forteza. Hi va assistir el Sr. Jaume Llabrés, director general de Cultura.
- Dia 18 Acte de celebració del Dia de Cantàbria. Hi va assistir la Sra. M. José Frau Marí, regidora.
- Dia 19 Celebració de les Noces d'Argent del Club Juvenil Nova Gent. Hi va assistir el Sr. Rafael Duran Vadell, tinent de batle.
- Dia 19 Concert benèfic organitzat per la Comunitat Polonesa a Mallorca, al museu Es Baluard. Hi va assistir el Sr. Jaume Llabrés, director general de Cultura.
- Dia 21 Sopar del Patronat de Turisme de Girona, a l'hotel Nixe Palace. Hi va assistir la Sra. Francisca Bennàsar Tous, tinenta de batle.
- Dia 22 Inauguració oficial de l'exposició "Mujeres de vida alegre. La explotació sexual, otra forma de violencia de género", al Centre Social Flassaders. Hi va assistir la Sra. Margalida Ferrando Barceló, regidora.
- Dia 22 Còctel a bord del buc *Iroquois*, al dic de l'Oest. Hi va assistir la Sra. Begoña Moragues Escudero, regidora.
- Dia 22 Inauguració del Servei d'Urgències Pediàtriques i la UCI Neonatal d'USP Clínica Palmaplanas. Hi va assistir la Sra. Begoña Moragues Escudero, regidora.
- Dia 22 Acte de presentació del llibre *De la España que emigra a la España que acoge*, a la Casa del Mar de l'Institut Social de la Marina. Hi va assistir la Sra. M. Ferrando i el Sr. S. Sansó, regidors.
- Dia 23 Acte d'entrega de plaques al mèrit aeronàutic, al Servei de Bombers dels aeroports de Son Sant Joan i Son Bonet. Hi va assistir el Sr. Álvaro L. Gijón Carrasco, tinent de batle.
- Dia 23 Presentació del programa Immigració. Conferència inaugural: "La mediació i les polítiques europees d'integració ciutadana i convivència intercultural", al CaixaFòrum Palma. Hi va assistir la Sra. Margalida Ferrando Barceló, regidora.
- Dia 24 Sopar solidari de l'Associació Balear d'Esclerosi Múltiple (ABDEM). Hi va assistir la Sra. Margalida Ferrando Barceló, regidora.
- Dia 25 Inauguració dels Jocs Esportius Escolars, al poliesportiu de Son Moix. Hi va assistir el Sr. Rafael Duran Vadell, tinent de batle.
- Dia 25 Dia Internacional contra la Violència cap a les Dones. Hi va assistir la Sra. Margalida Ferrando Barceló, regidora.
- Dia 25 Temporada de Ballet de Mallorca, a l'Auditorium. Hi va assistir la Sra. Francisca Bennàsar Tous, tinenta de batle.
- Dia 25 Presentació de l'Associació Mallorquina d'Acció Social, a la seu de la Casa Catalana. Hi va assistir la Sra. Margalida Ferrando Barceló, regidora.
- Dia 27 VI Trobada de Prevenció i Seguretat a les Platges 2006, al Reial Club Nàutic de Palma. Hi va assistir la Sra. Catalina Terrasa Crespí, tinenta de batle.
- Dia 28 Inauguració de les noves oficines d'IberCaja. Hi va assistir el Sr. Pedro Álvarez Chillida, tinent de batle.
- Dia 28 Acte de presentació dels efectius del nou Pla de qualitat de les platges. Hi va assistir la Sra. Catalina Terrasa Crespí, tinent de batle.
- Dia 29 Sopar amb motiu dels Premis a l'Esport Balear, al restaurant Molí des Comte. Hi va assistir el Sr. Rafael Duran Vadell, tinent de batle.
- Dia 30 Sopar oficial del III Fòrum Euromediterrani de l'Energia, a l'hotel Son Vida. Hi va assistir el Sr. Pedro Álvarez Chillida, tinent de batle.
- Dia 30 Acte de presentació de l'obra *Anuari de l'educació de les Illes Balears 2006*, a la Cambra de Comerç. Hi va assistir el Sr. Rogelio Araújo, regidor.

**DESEMBRE**

- Dia 1 Sopar degustació per a la promoció del peix autòcton de Mallorca, a Son Termes. Hi va assistir la Sra. Begoña Moragues Escudero, regidora.
- Dia 1 II aniversari d'IMAGONEM, Associació de Teatre sense Fronteres, al Teatre del Mar. Hi va assistir el Sr. Rogelio Araújo Gil, regidor.
- Dia 2 Acte de clausura del III Fòrum Euromediterrani de l'Energia, al Centre de Convencions de l'hotel Melià Victoria. Hi va assistir el Sr. Pedro Álvarez Chillida, tinent de batle.
- Dia 2 Actes amb motiu del Día de l'Entrenador", al Casino de Mallorca. Hi va assistir el Sr. Rafael Duran Vadell, tinent de batle.
- Dia 3 Inauguració de l'Euskalategi Ofelia Ahedo i celebració del Dia de l'Euskera. Hi va assistir el Sr. José M. Sierra Álvarez, tinent de batle.
- Dia 3 Inauguració de la residència Índigo per a persones amb discapacitat. Hi va assistir la Sra. Margalida Ferrando Barceló, regidora.
- Dia 5 Inauguració del betlem nadalenc a C&A. Hi va assistir la Sra. M José Frau Marí, regidora.
- Dia 8 Celebració de la patrona d'infanteria a la Base General Asensio. Hi va assistir la Sra. F. Bennàsar, tinent de batle; el Sr. A. Gijón, tinent de batle; el Sr. R. Duran, tinent de batle, i la Sra. M. J. Frau, regidora.
- Dia 8 Sopar de germanor de l'Associació de Criadors i Propietaris de Cavalls Trotadors, al restaurant Binicomprat. Hi va assistir el Sr. Rafael Duran Vadell, tinent de batle.
- Dia 11 Presentació de l'Associació per al Desenvolupament de la Fisioteràpia Balear (ADEFIBA). Hi va assistir la Sra. Margalida Ferrando Barceló, regidora.
- Dia 11 Gran Gala de l'Esport al Reial Club Nàutic de Palma. Hi va assistir el Sr. Rafael Duran Vadell, tinent de batle.
- Dia 12 Gala dels millors esportistes de Mallorca amb edat escolar. Hi va assistir el Sr. Rafael Duran Vadell, tinent de batle.
- Dia 12 Presentació del llibre *El betlem tradicional mallorquí. L'evolució de les figures del betlem mallorquí als segles XVIII-XX*, a Can Bordils. Hi va assistir el Sr. Rogelio Araújo Gil, regidor.
- Dia 12 Recital líric a benefici del projecte d'investigació titulat: "Identificación de nuevas dianas terapéuticas en linformas no-Hodgkin y análisis de su potencial como diana de nuevos fármacos antitumorales" que du a terme el grup d'investigadors de Biologia Cel·lular del Càncer i Oncologia Transnacional. Hi va assistir la Sra. Begoña Moragues Escudero, regidora.
- Dia 12 Sopar anual de l'Agrupació Empresarial d'Agències de Viatges de les Illes Balears, al restaurant Molí des Comte. Hi va assistir la Sra. Francisca Bennàsar Tous, tinent de batle.
- Dia 12 Jornades sobre Directrius en matèria retributiva per a 2007. Hi va assistir el Sr. Pedro Álvarez Chillida, tinent de batle.
- Dia 13 Dinar de confraternitat de l'ONCE. Hi va assistir el Sr. Pedro Álvarez Chillida, tinent de batle.
- Dia 13 Actes amb motiu de la festa anual de l'Associació Gent Gran Alexander Fleming. Hi va assistir la Sra. Margalida Ferrando Barceló, regidora.
- Dia 13 Inauguració de la seu AEDIM, Associació Esportiva de Discapacitats de Mallorca. Hi va assistir la Sra. Margalida Ferrando Barceló, regidora.
- Dia 14 Inauguració del betlem del BBVA. Hi va assistir el Sr. José M. Sierra Álvarez, tinent de batle.
- Dia 14 Acte de lliurament dels premis d'accessibilitat 2006. Hi va assistir la Sra. Margalida Ferrando Barceló, regidora.
- Dia 16 Sopar de la Federació de Patinatge de les Illes Balears. Hi va assistir el Sr. Rafael Duran Vadell, tinent de batle.
- Dia 20 Acte de presentació del llibre d'estil del Govern de les Illes Balears, a la sala d'actes del CaixaFòrum Palma. Hi va assistir el Sr. José M. Sierra Álvarez, tinent de batle.
- Dia 20 Reunió del Patronat de la Fundació Art a la Seu. Hi va assistir el Sr. Rogelio Araujo Gil, regidor
- Dia 20 Presentació de la nova edició de la novel·la *Bearn o la sala de las muñecas*, de Llorenç Villalonga, per commemorar el cinquantenari de la seva publicació en castellà, al CaixaFòrum Palma. Hi va assistir el Sr. Rogelio Araújo Gil, regidor.
- Dia 22 Les Matines de Nadal a les Illes, a la Seu. Hi va assistir la Sra. Francisca Bennàsar Tous, tinent de batle.

**ENLLAÇOS MATRIMONIALS**

	<i>Ajuntament</i>	<i>Castell de Bellver</i>	<i>Total</i>
Gener	5	2	7
Febrer	3	0	3
Març	7	3	10
Abril	7	6	13
Maig	8	14	22
Juny	15	8	23
Juliol	11	10	21
Agost	6	11	17
Setembre	13	14	27
Octubre	10	12	22
Novembre	9	6	15
Desembre	7	7	14
<b>Total</b>	<b>101</b>	<b>93</b>	<b>194</b>
<b>% s/total</b>	<b>52,06</b>	<b>47,94</b>	<b>100</b>
<b>%06/05</b>	<b>-36,07</b>	<b>-16,21</b>	<b>-27,88</b>

## CRONISTA

### El passeig del Born

Recentment s'ha inaugurat la remodelació del passeig del Born, un dels espais urbans més estimats pels ciutadans, epicentre de la vida lúdica de la nostra ciutat.

La seva història es remunta a una època en què era una cala allargada que arribava, almenys, fins al teatre Principal. Amb el pas dels segles es va convertir en la prolongació del torrent de sa Riera, que prové de Puigpunyent i penetrava als murs de la ciutat a través d'una obertura -la porta Plegadissa- continuava per la Rambla, carrer de la Unió, fins a arribar al Born, el qual des d'època musulmana va dividir la ciutat en dos grans espais, comunicats per ponts i guals. Les restes d'un d'aquests ponts podran ser vistes quan s'inaugurin els aparcaments de l'avinguda d'Antoni Maura. Als ciutadans de l'edat mitjana i dels segles immediatament posteriors, no els feia gens de gràcia tenir un torrent dins els murs de la seva ciutat. Això era degut principalment a les inundacions ocasionades per les pluges torrencials, que en algunes ocasions provocaven gran nombre de morts i desperfectes a les cases; també, sa Riera era un focus de brutícia i de males olors. No va ser fins el 1613 quan es va aconseguir que començassin les obres per desviar el torrent fora del recinte emmurallat. Una vegada obert el nou curs exterior, es va decidir omplir amb terra la part del torrent que discorria intramurs, la qual cosa va produir l'aparició d'una gran esplanada al Born. S'havia aconseguit treure el torrent fora de la ciutat. Al seu lloc quedava un gran espai erm que servia com a zona de festes, esbarjo i altres actes gens divertits, com les execucions públiques. Encara quedava lluny aconseguir el digne passeig que es va construir durant el segle XIX amb motiu de celebrar la proclamació de la princesa Isabel com a hereva al tron d'Espanya.



Gravat del segle XVII a on es representa l'esplanada del Born

Amb l'aparició del Born el problema de salubritat no va desaparèixer: a l'estiu la gran esplanada era un espai ple de pols i a l'hivern un gran fangar. Per tant les queixes veïnals no varen cessar. El 1805 trobam per primera vegada la denominació de "plaça del Born" i el 1822 comença realment a construir-se el que després es coneixerà com a passeig del Born. La mort de Ferran VII, el 1833, i la consegüent i transcendent decisió de reconèixer com a hereva al tron d'Espanya la seva filla, la princesa Isabel, va marcar un important episodi de la història d'Espanya, i també va significar un punt d'inflexió en el traçat i condicionament del passeig del Born. Tant el capità general com l'Ajuntament de Palma es varen veure amb el deure de dedicar un passeig a la princesa d'Astúries. Varen pensar en el Born i immediatament es va obrir una subscripció popular per poder costejar les obres. Els ciutadans varen acollir amb il·lusió el projecte del nou passeig que varen anomenar el "Saló de la Princesa". El passeig es va allargar pels dos extrems. Per la part de dalt es va construir la famosa font de les Tortugues, dedicada també a la princesa, i per la part de baix es va allargar i condicionar, i s'hi col·locà una altra font formada per una columna truncada, amb uns recipients i una bomba que s'accionava a mà. Al llarg del passeig es varen posar uns pedestals amb hídries de ceràmica. És en aquest moment quan es col·loquen a les entrades dels extrems les famoses esfinxs, conegudes popularment com ses lleones des Born, sobre grans pedestals. Aquestes figures varen ser esculpides en pedra de Santanyí per Jacint Mateu. Com ja s'ha assenyalat, també es va construir a l'actual plaça Joan Carles I, abans Pius XII, la font de les Tortugues. En un any va estar realitzada. La font-monument consisteix en una gran tassa circular del centre de la qual s'eleva sobre un pedestal un gran obelisc que descansa sobre quatre tortugues de bronze col·locades sota els seus vèrtexs. Remata el vèrtex superior de l'obelisc un ratpenat de bronze, símbol evolucionat de l'antiga cimera dels reis d'Aragó, que amb el temps va venir a formar part de l'adorn heràldic municipal. A una de les cares de l'obelisc es pot llegir la següent llegenda: "A la jura de la Princesa - Isabel Luisa - el - Ayuntamiento - de Palma - en XXIV julio - de MDCCCXXXIII". En aquesta època, el Born, a la part de les Tortugues, acabava amb un jardinet. El 1956, en època del batle Joan Massanet, i a causa de la creació de l'avinguda de Jaume III, la font de les Tortugues va ser desplaçada uns metres per alinear-se amb el passeig del Born i la nova avinguda.



Passeig del Born amb una arc dedicat al General Weyler al tornar de Cuba. 28 novembre 1897